

발 간 등 록 번 호

11-1192000-000070-10

www.mof.go.kr

2019년도 연안정비사업 실무편람

2018. 12



해양수산부

해양정책실
연안계획과

I. 연안침식관리 소개 1

제1장 연안관리 3

1. 연안의 개요 3
2. 연안관리의 필요성 4
3. 연안통합관리의 개념 5
4. 연안의 변화 6
5. 연안의 위험증가 통계 7

제2장 연안정비사업 개요 8

1. 연안정비사업 8
2. 연안정비사업 종류 8
3. 연안정비기본계획 수립 및 변경 9
4. 연안정비사업 시행자 11

제3장 연안정비사업 시행 12

1. 시행절차(균특사업) 12
2. 연안정비사업 설계시 주요 고려사항 13
3. 실시계획협의 신청시 사전 검토사항 14
4. 공사집행 절차 15
5. 업무양식 16

II. 연안정비사업 예·결산 현황 57

제1장 2019년도 연안정비사업 예산 59

1. 연안정비사업 예산반영 추이 59
2. 국가시행 연안정비사업 예산 60
3. 지자체시행 연안정비사업 현황 61

제2장 2018년도 연안정비사업 예산 현황 64

1. 2018년 국가시행 연안정비사업 예산 64
2. 지자체시행 연안정비사업 예산 66

제3장 2018년도 국가시행 연안정비사업 결산현황 69

1. 연안정비사업(일반회계) 69

제4장 2018년도 지자체시행 연안정비사업 결산내역 72

1. 해양 및 수자원 관리(균특회계) 72
2. 해양 및 수자원 관리(제주, 균특회계) 73

[별첨] 연안정비사업 국가시행 사업개요 79

[별첨] 연안정비사업 예산요구조서(지자체) 145

Ⅲ. 연안정비 기본계획 추진 291**제1장 제1차 연안정비 기본계획 221**

1. 제1차 연안정비 기본계획 추진실적 221
2. 사업평가 및 반성 221
3. 제1차 연안정비사업 추진현황 222

제2장 제2차 연안정비 기본계획(2010~2019) 239

1. 제2차 연안정비 기본계획 현황 239
2. 제2차 연안정비(변경) 기본계획 현황 256
3. 제2차 연안정비 변경계획 및 사업 추진현황 270

IV. 연안침식 모니터링 291

1. 실태조사 개요 293
2. 전국 연안 침식현황 294
3. 2018년도 연안침식 실태조사 결과 299

V. 부 록 317

1. 용어 설명 319
2. 연안침식 방지대책 수립절차 327
3. 경성공법 및 연성공법 개요 329

VI. 관련 법령 341

1. 연안관리법 343
2. 연안정비 시설물 사후관리 시행지침 437
3. 국가균형발전 특별법 477
4. 보조금 관리에 관한 법률 561

2019년도

연안정비사업
실무편람

I

연안침식관리 소개



해양수산부

1. 연안[沿岸, Coastal Zone]의 개요

(1) 바다와 육지가 맞닿아 서로 밀접한 영향을 미치면서 특수한 자원·환경 시스템을 이루는 공간

- 연안은 해변·갯벌·만·삼각주 등 다양한 모습을 보이고 있으며, 해양생물·철새 등의 산란장과 서식지로 기능
- 항만·임해공단 등 사회·경제적 중심지, 관광·레저 활동의 적격지로서 도시가 발달하고 인구가 집중되는 공간

(2) 연안은 “연안해역”과 “연안육역”으로 구성됨(연안관리법 제2조)

연안해역

- 바닷가 : 「공간정보의 구축 및 관리 등에 관한 법률」 제6조제1항제4호에 따른 해안선*으로부터 지적공부에 등록된 지역까지의 사이
- 바 다 : 「공간정보의 구축 및 관리 등에 관한 법률」 제6조제1항제4호에 따른 해안선*으로부터 영해의 외측한계(12해리)까지의 사이

* 해안선 : 해수면이 약최고조면(일정 기간 조석을 관측하여 분석한 결과 가장 높은 해수면)에 이르렀을 때의 육지와 해수면과의 경계로 표시한다.

연안육역

- 무인도서
- 연안해역의 육지쪽 경계선으로부터 500m(항만법에 의한 지정항만, 어촌·어항법에 따른 국가어항 또는 산업입지및개발에관한법률에 의한 산업단지의 경우에는 1,000m) 이내의 육지지역(하천법 제2조제1항제2호의 규정에 의한 하천구역 제외)

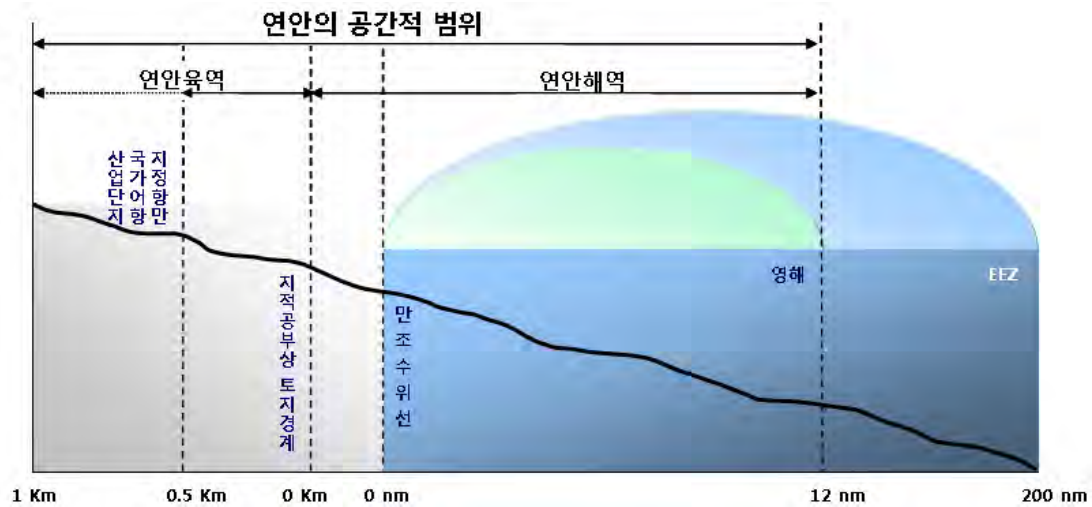

2. 연안관리의 필요성

- (1) 기후변화와 지구환경 문제에서 비롯한 연안에 대한 국제사회의 인식변화
 - 연안관리 개념의 도입 : 1972년 미국이 『연안역관리법(Coastal Zone Management)』을 제정 시행하면서 출발
 - 연안관리의 인식은 미국 이후 일본 등 일부 선진국에서 받아들여짐
- (2) 1992년 리우UN환경회의에서 연안 및 해양환경의 국제적 중요성이 국제사회의 이슈로 부각
 - 연안관리가 필요한 이유 및 각 연안국에게 연안관리 권고
 - 세계는 이미 생태적 기대치를 넘어서고 있어 미래의 재해를 피하기 위해서는 이에 대한 빠른 조치 필요
- (3) 세계인구 대부분은 연안주변에 거주하며, 연안자원 의존도가 높음
 - 1992년 세계인구의 반 이상이 60km 이내의 연안에 거주하고 있으며, 2020년 2/3까지 상승할 것으로 전망
 - 연안바다가 지구바다면의 8%, 양의 0.5%, 산물의 14%, 어획량의 90% 차지하며, 생태시스템의 경제가치 추정결과 총 지구 유동가치의 40%이상

- (4) 연안의 집중개발 및 기후변화로 인한 자원고갈 및 연안수질 오염과 해안침식이나 해수범람 등 연안재해 발생 가중
- (5) 우리나라 연안환경
 - 전국 인구의 약 27%가 연안에 거주(74개 연안 시군구/ 14백만명)
 - 연안에 60개 항만, 398개 어항, 국가·지방산업단지 78% 입지

3. 연안통합관리(ICM; Integrated Coastal Management)의 개념

- (1) 연안환경의 보전 및 연안자원의 지속가능한 개발을 위하여 통합된 정책과 계획을 수립하고, 이를 실행하는 지속적이고 역동적인 과정
- (2) 연안개념의 도입 : 해양자원 및 해양을 관리하는 시각의 전환
 - ⇒ 기능적으로 분류하는 전통적인 방식에서 특정 공간을 대상으로 이용과 보전을 위한 계획을 수립 시행하는 新관리방식으로 전환
- (3) 연안관리의 목적 실현을 위하여 다음 같은 기능을 수행
 - 지역계획 기능 : 연안의 보전 및 이용에 대한 장기계획 수립
(바람직한 연안像을 설정)
 - 경제발전촉진 기능 : 연안환경에 적절한 경제활동 촉진
 - 자원관리 기능 : 연안생태계를 보호·유지하여 연안의 지속 가능한 개발을 보장
 - 연안이용조정 기능 : 연안에서 발생하는 각종 이용행위간의 상충관계를 조정·통제
 - 연안정비 기능 : 연안의 재해방지 및 친수공간 조성으로 각종 이용행위의 안전성 및 편리성 도모

연안은 육상환경과 해양환경간 접이지대로 육상의 사회경제 활동과 해양의 사회·경제 활동이 복합적으로 나타나는 공간

4. 연안의 변화

구분	'00년	'17년	변화
영해 면적	-	86,891km ² ('10년)	-
국토 면적	99,540km ²	100,411km ²	871km ² 증가
갯벌 면적	2,550km ² ('03년)	2,487km ² ('13년)	63km ² 감소
도서 (유인/무인)	3,170개 (491/2,679)	3,348개 (472/2,876)	178개 증가
해안선 (육지부 자연해안선)	11,542km (4,596km)	14,963km('14년) (3,770km)	3,421km 증가
연안 인구 (연안 인구 밀도)	12,636,677명 (398명/km ²)	14,293,601명 (441명/km ²)	1,656,924명 증가
연안 시·군·구 개소 (해당 면적)	78개 (31,797km ²)	74개 (32,440km ²)	행정구역 조정으로 4개 감소 (643km ² 증가)
산업단지 수(면적)	174개 (483,064천 m ²)	442개 (942,970천 m ²)	268개 증가 (459,906천 m ² 증가)
항만 및 어항	50개/354개	60개/399개	10개/45개 증가
어업인구	251,349명	121,734명	129,615명 감소
어업 생산량	2,514,225MT (4,066,447백만원)	3,749,232MT (8,619,035백만원)	1,235,007MT 증가 (4,552,588백만원)
항만 물동량	833,579천톤	1,574,341천톤	740,762천톤 증가
연안·해양보호구역	42km ²	6,784km ²	6,742km ² 증가
연안재해(피해액)	1조 3천억원 ('89년 ~ '98년)	4천억원 ('08년 ~ '12년)	9천억원 감소

* 남한지역 현황

5. 연안의 위험증가 통계

(1) 기후변화에 따른 해수면 상승률의 지속적인 증가 전망

- 금세기 말까지 최대 59cm의 해수면 상승 전망(IPCC, '07년)
- 20세기 후반부 이후의 지구 평균 해수면 상승률은 약 3.16mm/년으로 분석(Bindoff et al. '07년)
- 우리나라 주변 해역의 해수면 상승(평균 2.5mm/년)은 전세계 평균(1.8mm/년)을 상회(IPCC, '07년)

(2) 육지에 비해 기후변화에 따른 연안재해의 피해가 크게 작용

- '00년~'07년간 연안재해 피해규모는 21,459억원으로 전국 평균 대비 58.4%(36,742억원)에 해당

※ 인구 1인당 피해규모는 전국평균(74,574원/명)에 비해 2.2배(163,472원/명)

(3) 해양수산부의 연안침식 모니터링 결과, 침식이 우려할 만한 수준에 이르렀고, 피해규모 증가 경향

- 백사장 침식 및 토사포락 유형이 다수이며, 대상지역 중 연안침식이 심각하거나 우려되는 지역이 56.5%를 차지하고 있음('18년 기준)
- 피해지역과 더불어 연안침식으로 인한 피해규모도 확대하는 추세

※ 모니터링 대상지역 중 침식지역 '07년 45% → '18년 56.5%로 증가

1. 연안정비사업

- 연안정비사업이라 함은 연안에서 시행하는 아래 2의 사업으로서 연안정비사업실시계획에 따라 시행하는 사업(연안관리법 제2조)

2. 연안정비사업 종류

(1) 연안보전사업

- 해일, 파랑, 해수 또는 연안의 침식 등으로부터 연안을 보호하고 훼손된 연안을 정비하는 사업
- 연안을 보전 또는 개선하는 사업

대상사업

- 태풍 등의 영향으로 붕괴되었거나 유실되어 복구가 필요한 사업
- 노후하거나 불량한 시설의 대체를 위한 개축, 증축, 신설하는 사업
- 재해발생 빈도가 높고 침수 등 피해가 많은 지역에 대한 보수·보강 사업
- 기타 재해방지를 목적으로 하는 연안시설물 정비사업

(2) 친수공간 조성사업

- 국민이 연안을 쾌적하게 이용할 수 있도록 친수공간을 조성하는 사업

대상사업

- 연안의 지리적 여건상 친수연안의 조성이 바람직한 사업
(해안정비, 해안환경의 정비에 수반되는 친수연안 조성사업)

- 연안경관 보전 및 시민의 접근성 확보를 위하여 필요한 시설
(해변공원, 해변산책로, 기타 친수 레크레이션 공간시설)

3. 연안정비기본계획 수립 및 변경

(1) 연안정비기본계획 수립(연안관리법 제21조)

- 효율적이고 체계적인 연안정비사업 추진을 위해 10년마다 연안정비 기본계획 수립
 - 연안정비기본계획 수립시 미리 시·도지사의 의견을 듣고 관계 중앙행정기관의 장과 협의한 후, 중앙연안관리심의회 심의를 거쳐서 수립된 기본계획을 관보에 고시

※ 제2차 연안정비수정계획 고시('12.2.22) : 2010~2019년(10개년)

(2) 연안정비기본계획 변경(연안관리법 제23조)

- 기 수립된 연안정비계획에 대하여 5년마다 그 타당성을 검토하고 필요시 변경

※ 제2차 연안정비 (변경)기본계획(2010~2019년) 고시('14.10.2)

- 연안의 여건변화 등에 따른 변경 필요시 또는 관계기관의 요청시 연안정비 기본계획 변경
 - 연안정비기본계획 변경시 관계 부처와의 협의 후, 중앙연안관리심의회 심의를 거쳐서 변경(관보 고시)
 - 다만, 아래의 긴급한 경우나 경미한 사항을 변경하는 경우에는 협의 및 심의절차 없이 변경 가능

- ① 연안 침식 등으로 훼손된 연안지역을 시급하게 복원할 필요가 있는 경우
- ② 연안정비사업에 드는 총공사비의 100분의 10미만의 변경
- ③ 사업기간의 변경

< 연안정비기본계획 수립절차 >

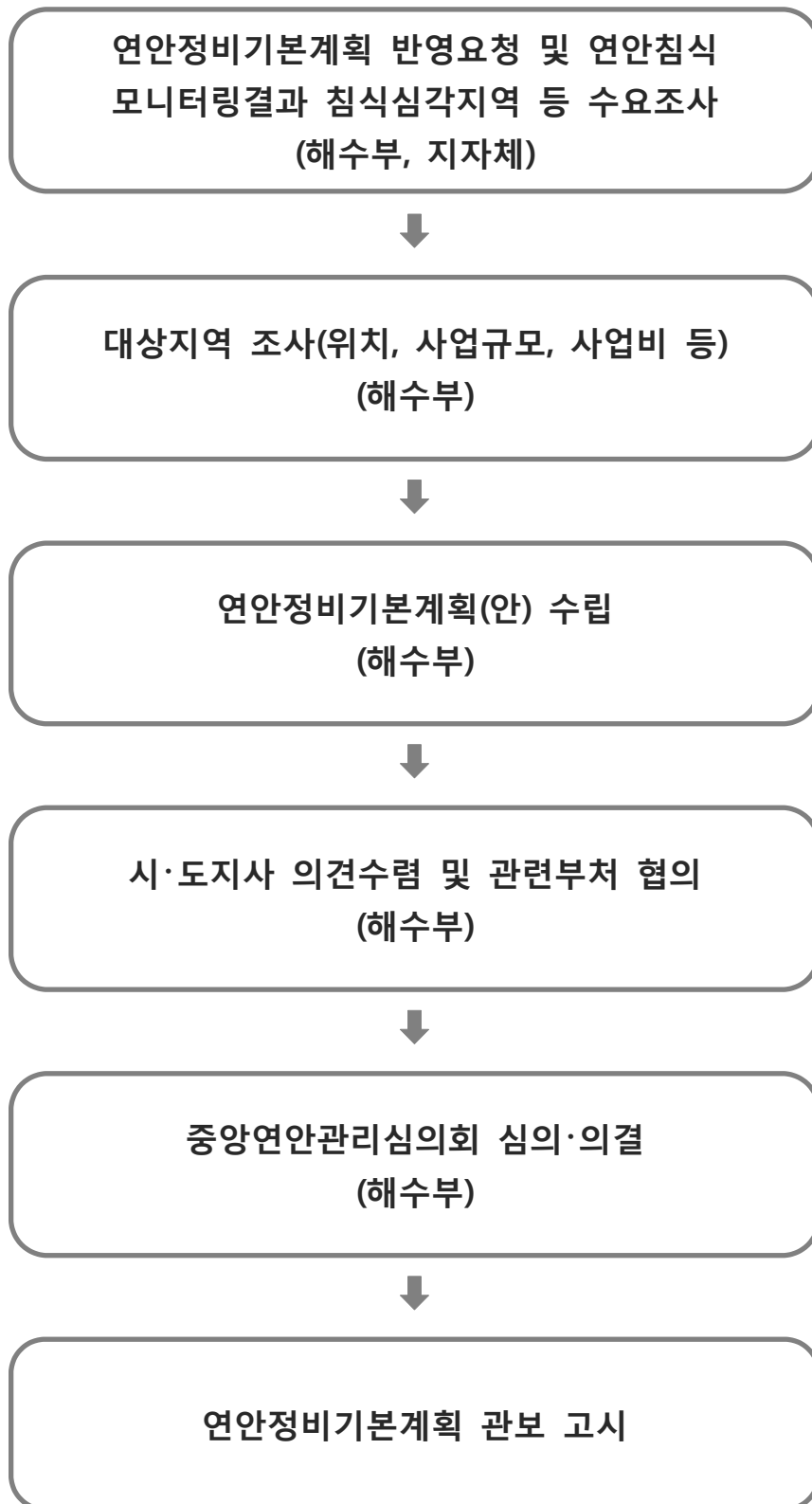

4. 연안정비사업 시행자

(1) 국가 시행사업 (일반회계 : 국비 100%)

- 항만법에 의한 지정항만 구역안의 연안에 대한 연안정비사업
 - 다만, 아래에 해당하는 사업은 지자체에서 시행할 수 있음
 - ① 친수공원 등 연안에서의 휴식공간을 조성하는 사업
 - ② 홍수 등으로 인하여 일시적으로 발생한 퇴적물을 제거하는 사업
 - ③ 시·도지사 또는 시장·군수·구청장이 관리하는 시설의 관리 소홀 등으로 인하여 필요하게 된 사업

(2) 지자체 시행사업 (균특회계 연안보전 : 국비 70%, 지방비 30%)

(균특회계 친수연안 : 국비 50%, 지방비 50%)

* 실시계획 수립시 사업비 구분

- 항만법에 의한 지정항만 구역외의 연안에 대한 연안정비사업
 - 다만, 아래에 해당하는 사업은 국가에서 시행할 수 있음
 - ① 대통령으로 정하는 규모 이상(총공사비 200억원)의 사업
 - ② 고도의 기술이 필요한 사업
 - ③ 둘 이상의 광역시·도에 걸쳐 시행할 필요가 있는 사업
 - ④ 관리구역 내의 사업
 - ⑤ 그 밖에 공공의 이해에 미치는 영향이 큰 사업으로 대통령령으로 정하는 사업

* 「해양환경관리법시행령」 제61조제2항에 따른 일반해역이용협의 대상 사업 중 해양수산부장관이 연안환경에 미치는 영향이 크다고 인정하는 사업

제 3 장

연안정비사업 시행

1. 시행절차[균특사업]

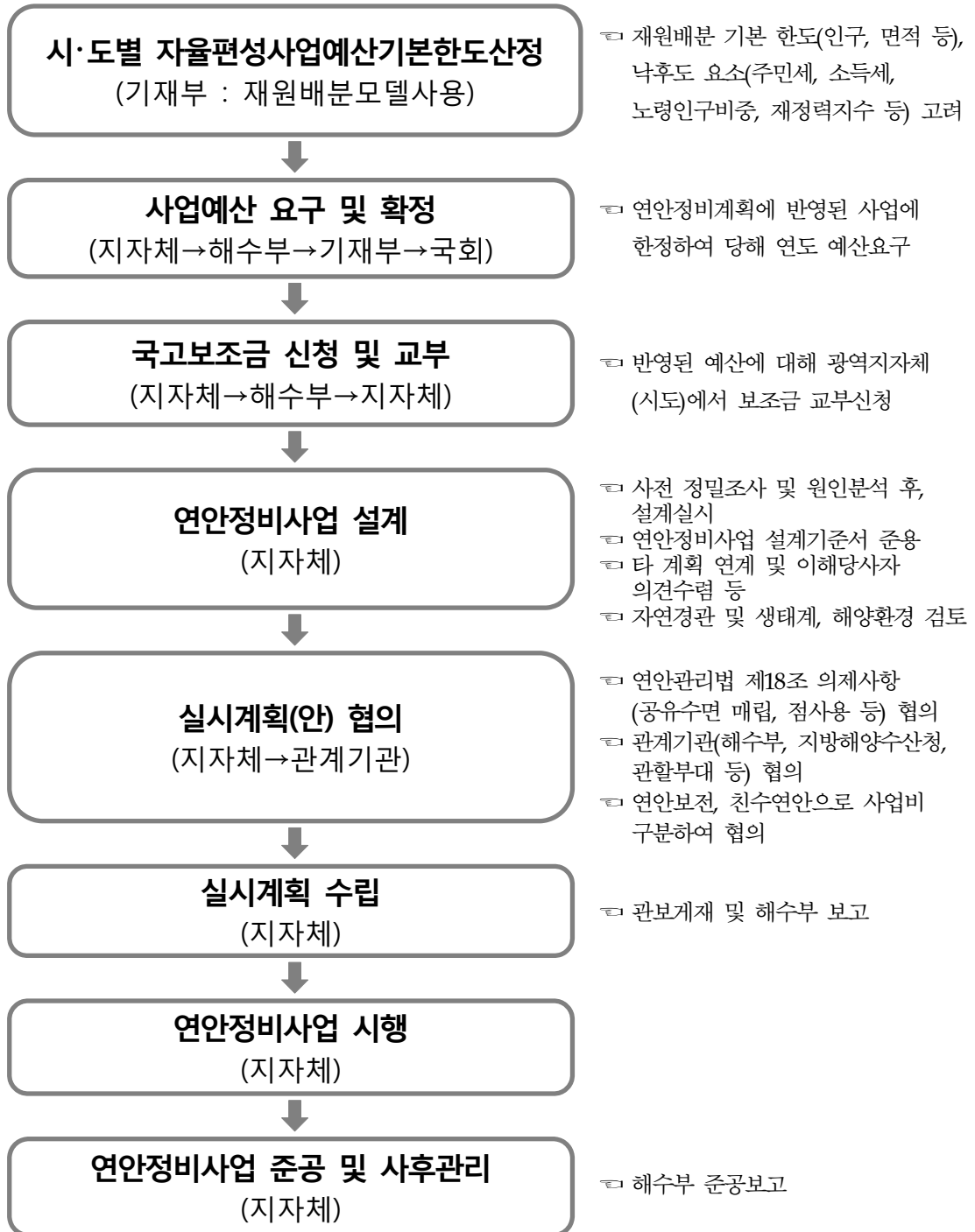

2. 연안정비사업 설계시 주요 고려사항

- (1) 현지 여건상 사업의 타당성 및 경제성에 대한 충분한 검토
- (2) 연안 현상의 과학적(공학적) 분석 및 대책수립에 있어 해당분야 전문가 (항만·해안기술사 등) 참여 여부
- (3) 대상사업의 설계자가 항만·해안, 토질·기초, 토목구조 등록업체로서 기술사 또는 이와 동등한 자격을 가진 업체인지 여부
- (4) 친환경적 공법적용 및 자재사용 여부
- (5) 연안정비사업 운영지침에 의한 설계도서 작성 여부
- (6) 각종 구조물의 치수, 규격 결정근거 및 구조 검토서

< 연안침식 대응체계 >

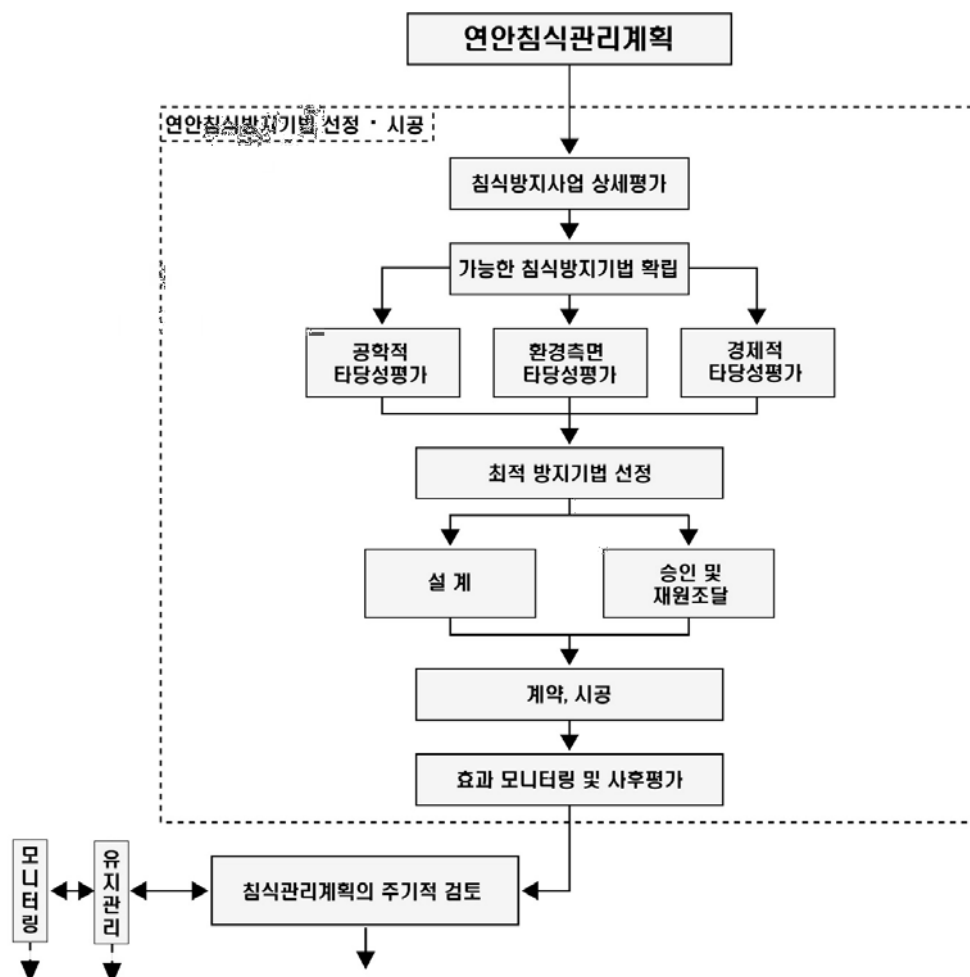

3. 실시계획협의 신청시 사전 검토사항

- (1) 사업구분(시설구분), 사업규모, 사업비, 위치 등이 연안정비계획에 의하여 적정하게 설계되었는지 여부
- (2) 대상사업이 환경영향평가, 사전환경성검토, 해역이용협의 대상인지의 여부
- (3) 사업비 내역에 토지 및 어업권보상비, 개발부담금, 주차장조성 등 연안정비 사업의 목적 외 포함 여부
- (4) 실시계획 수립 후, 광역자치단체 및 관련기관과의 협의 여부
- (5) 공유수면매립 기본계획 반영(1천㎡ 이상)과 공유수면 매립(소규모 매립에 한함) 협의 여부
- (6) 공유수면 점·사용 협의 여부
- (7) 연안보전 및 친수연안 조성사업이 혼재할 경우 세부 공종별로 구분하여 작성 협의

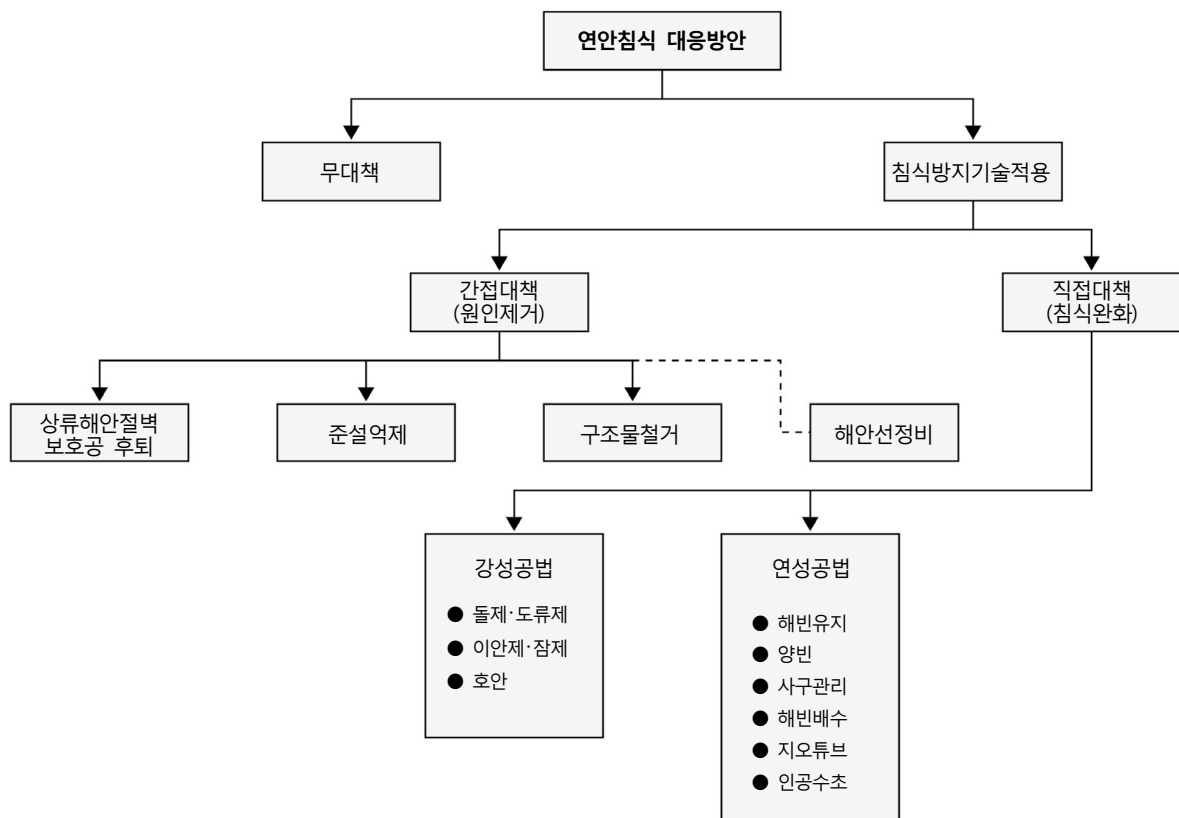

4. 공사집행 절차

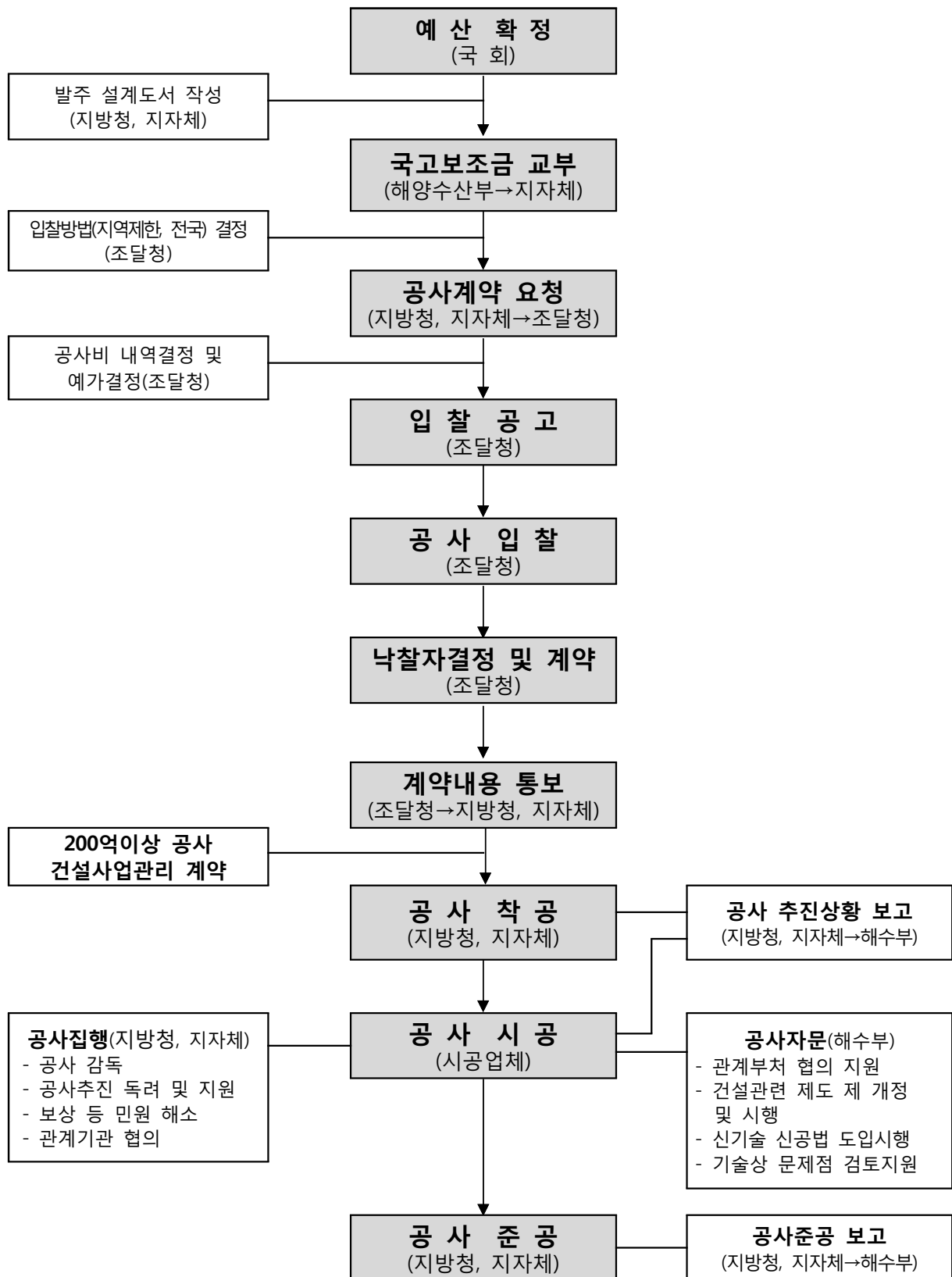

5. 업무양식

(1) 실시계획협의 신청 서식

< 공문 예시 >

제목 : 연안정비사업 실시계획 협의 신청

수신 : 해양수산부(연안계획과)

1. 0000-000('00.00.00)의 관련입니다.

※ 관련 공문서 번호 기재

2. 위호 관련, 000연안정비사업에 대하여 연안관리법 제25조제3항의 규정에 의거 아래와 같이 실시계획 협의를 신청합니다.

- 아 래 -

사업위치	사업명	사업구분	사업 시행자	사업규모	사업비 (백만원)	사업 기간	비고 (기본계획 대비 변경 사유)
00도 00시 00읍 00리	00지구 사업	연안보전	00군수	호안 L=000m	000	'00. 00 ~ '00. 00	

※ 연안정비계획상 사업비 및 사업추진 일정 등을 고려하여 사업비 및 사업기간 산정

※ 실시계획 사업비에는 설계비도 포함하여 산정

※ 연안보전과 친수연안 조성사업 사업비를 구분

붙 임. 연안정비사업 실시계획협의 신청서

※ 붙임은 반드시 전자문서에 첨부 (별도송부 금지, 설계도서 등은 별첨 가능)

< 붙임 >

연안정비사업 실시계획협의 신청서				
신 청 인	① 성명 또는 대표자	00군수	②생년월일 or 법인등록번호	000-83-00022
	③ 전 화 번 호 FAX 번 호	(00)0000-6292 (00)0000-6292	④E-mail 주소	aaaa@bbbb.ccc
	⑤ 주소 또는 소재지	00도 00시 00동 800번지		
신 청 내 용				
⑥ 사업명칭		00시 00지구 연안정비사업		
⑦ 사업구분		연안보전사업(호안정비)		
⑧ 사업규모		호안 L=000m		
⑨ 사업시행 장소		00도 00시 00읍 00지구		
⑩ 사 업 비		000백만원		
⑪ 사업시행 방법		일반경쟁입찰		
⑫ 사업시행 기간		'00년 0월 0일 ~ '00년 0월 0일		
<p>「연안관리법」 제25조제3항에 따라 위와 같이 연안정비사업 실시계획 협의를 받고자 신청합니다.</p> <p style="text-align: right;">0000. 0. 0.</p> <p style="text-align: right;">신 청 인 : 0 0 군 수</p> <p>해양수산부장관 귀하</p>				
<p>구비서류</p> <p>1. 사업계획서 및 설계도서</p> <p>2. 사업시행지의 위치도 및 계획평면도</p> <p>3. 수용·사용할 토지·물건 또는 권리의 명세서</p>				

< 구비서류 >

사 업 계 획 서

□ 사업목적

○

□ 실시계획 사업개요

구 분	사업위치	사업명	사업구분	사업 시행자	사업규모	사업비 (백만원)	사업기간
기본계획	00도 00시 00읍 00리	00지구 사업	연안보전	00군수	호안 L=000m	000	'00. 0 ~ '00. 0
실시계획	00도 00시 00읍 00리	00지구 사업	연안보전	00군수	호안 L=000m	000	'00. 0 ~ '00. 0

○ 실시계획이 기본계획과 상이한 경우 세부사유 기술

□ 연도별 투자계획

구 분	'00년 (1년차)	'00년 (2년차)	'00년 (3년차)	'00년 (4년차)	'00년 (5년차)	합 계
합 계						
국 비						
지방비						

※ 당해연도 예산 기준

□ 공유수면매립 및 공유수면점·사용, 해역이용협의 등 법령 이행사항

구 분	협의내용 (면적 등 표시)	협의결과	협의완료 일자 (완료예정 일자)
공유수면매립			
공유수면점·사용			
해역이용협의			
기타 이행사항			

□ 사업비 내역서 (연안보전사업, 친수연안사업 구분)

(단위:백만원)

공 종		수 량	금 액	비 고
연안보전				
친수연안				
합 계				

※ 토지보상비, 개발부담금, 주차장조성 등 연안정비 목적외 사업비는 불인정

□ 수용 · 사용할 토지물건 또는 권리의 명세서

위 치	면 적(m ²)	소유자(관리자)	조치결과	비 고

※ 근거서류 별첨 가능

□ 관계기관 협의 등 사업 추진경위

- '00.00.00 : 연안정비 기본계획 반영
- '00.00.00 : 공유수면매립기본계획 반영
- '00.00.00 : 공유수면점·사용 협의 완료
- '00.00.00 : 해역이용협의

□ 설계도서

※ 별첨 가능

참고**관련도면 [사업위치, 피해현황, 사업전후, 계획평면 등]****□ 사업위치도, 피해현황 및 사업시행 전·후 도면**

위 치 도	피해현황
사업시행 전	사업시행 후
현황 사진	조 감 도 또는 개발계획도

□ 계획평면도 및 표준단면도

계획평면도	표준단면도
사 진	조 감 도 또는 계획평면도

(2) 실시계획 변경 신청 서식(사업규모, 사업비, 사업기간)

< 공문 예시 >

제목 : 연안정비사업 실시계획변경(사업규모,사업비,사업기간) 신청

수신 : 해양수산부(연안계획과)

1. 연안계획과-000('00.00.00)의 관련입니다.

※ 실시계획을 협의하고 해양수산부에서 지자체에 발송한 공문서 번호 기재

2. 위호 0000 연안정비사업에 대하여 연안관리법 제25조제3항의
규정에 의거 아래와 같이 실시계획 변경을 신청합니다.

- 아 래 -

가. 실시계획 변경 개요

사업위치	사업명	사업구분	사업 시행자	사업규모		사업비 (백만원)	사업 기간
00도 00시 00읍 00리	00지구 사업	연안보전	00군수	당초	호안 L=000m	000	'00. 00 ~ '00. 00
				변경	호안 L=000m	000	'00. 00 ~ '00. 00

※ 연안정비계획상 사업비 및 사업추진 일정 등을 고려하여 사업비 및 사업기간 산정

나. 변경 사유

-

붙 임. 연안정비사업 실시계획 변경신청서

※ 붙임은 반드시 전자문서에 첨부 (별도송부 금지, 설계도서 등은 별첨 가능)

< 붙임 >

연안정비사업 실시계획변경 신청서				
신청인	① 성명 또는 대표자	00군수	②생년월일 or 법인등록번호	000-83-00022
	③ 전 화 번 호 FAX 번 호	(00)0000-6292 (00)0000-6292	④E-mail 주소	aaaa@bbbb.ccc
	⑤ 주소 또는 소재지	00도 00시 00동 800번지		
신 청 내 용				
⑥ 사업명칭		00시 00지구 연안정비사업		
⑦ 사업구분		연안보전사업(호안정비)		
⑧ 사업규모	당초	호안 L=000m		
	변경	호안 L=000m		
⑨ 사업시행 장소		00도 00시 00읍 00지구		
⑩ 사 업 비	당초	000백만원		
	변경	000백만원		
⑪ 사업시행 방법		일반경쟁입찰		
⑫ 사업시행 기간	당초	'00년 0월 0일 ~ '00년 0월 0일		
	변경	'00년 0월 0일 ~ '00년 0월 0일		
<p>「연안관리법」 제25조제3항에 따라 위와 같이 연안정비사업 실시계획 변경 협의를 받고자 신청합니다.</p> <p style="text-align: right;">0000. 0. 0.</p> <p style="text-align: right;">신 청 인 : 0 0 군 수</p>				
<p>해양수산부장관 귀하</p> <p>구비서류</p> <ol style="list-style-type: none"> 1. 사업계획서 및 설계도서 2. 사업시행지의 위치도 및 계획평면도 3. 수용·사용할 토지·물건 또는 권리의 명세서 				

< 구비서류 >

실 시 계 획 변 경 계 획 서

□ 사업목적

○

□ 실시계획 사업개요

구 분	사업위치	사업명	사업구분	사업 시행자	사업규모	사업비 (백만원)	사업기간
당 초	00도 00시 00읍 00리	00지구 사업	연안보전	00군수	호안 L=000m	000	'00. 00 ~ '00. 00
변 경					호안 L=000m	000	'00. 00 ~ '00. 00

□ 변경사유

○

○

□ 연도별 투자계획

구 분	'00년 (1년차)	'00년 (2년차)	'00년 (3년차)	'00년 (4년차)	'00년 (5년차)	합 계
합 계						
국 비						
지방비						

※ 당해연도 예산 기준

□ 공유수면매립 및 공유수면점·사용, 해역이용협의 등 법령 이행사항

구 분	협의내용 (면적 등 표시)	협의결과	협의완료 일자 (완료예정 일자)
공유수면매립			
공유수면점·사용			
해역이용협의			
기타 이행사항			

□ 사업비 내역서 (연안보전사업, 친수연안사업 구분)

(단위:백만원)

공 종		당 초		변 경		비 고
		수 량	금 액	수 량	금 액	
연안보전						
친수연안						
합 계						

※ 토지보상비, 개발부담금, 주차장조성 등 연안정비 목적외 사업비는 불인정

□ 수용 · 사용할 토지물건 또는 권리의 명세서

위 치	면 적(m ²)	소유자(관리자)	조치결과	비 고

※ 근거서류 별첨 가능

□ 관계기관 협의 등 사업 추진경위

- '00.00.00 : 연안정비 기본계획 반영
- '00.00.00 : 공유수면매립기본계획 반영
- '00.00.00 : 공유수면점·사용 협의 완료
- '00.00.00 : 해역이용협의

□ 설계도서

※ 별첨 가능

참고**관련도면 [사업위치, 피해현황, 사업전후, 계획평면 등]****□ 사업위치도, 피해현황 및 사업시행 전·후 도면**

위 치 도	피해현황
사업시행 전	사업시행 후
현황 사진	조 감 도 또는 개발계획도

□ 계획평면도 및 표준단면도

계획평면도	표준단면도
사 진	조 감 도 또는 계획평면도

(3) 연안정비 사업지역 변경신청 서식

< 공문 예시 >

제 목 : 연안정비 대상사업 변경신청 협의

수 신 : 해양수산부(연안계획과)

1. 0000-000('00.00.00)의 관련입니다.

※ 국고보조금 교부시의 관련 공문서 번호 기재

2. 위호 관련, 우리 시(군)에서 추진(계획) 중인 0000 연안정비 사업을 아래와 같이 변경코자 협의하오니 조치하여 주시기 바랍니다.

- 아 래 -

가. 사업지역 변경개요

구분	사업위치	사업명	사업구분	사업 시행자	사업규모	사업비(백만원)			사업 기간
						계	국비	지방비	
당초 사업	00도 00시 00읍 00리	00지구 사업	연안보전	00군수	호안 L=000m	000			'00. 00 ~ '00. 00
변경 사업	00도 00시 00읍 00리	00지구 사업	연안보전	00군수	호안 L=000m	000			'00. 00 ~ '00. 00

※ 연안정비계획상 사업비 및 사업추진 일정 등을 고려하여 사업비 및 사업기간 산정

나. 변경사유

-

붙 임. 대상사업 변경신청서

※ 붙임은 반드시 전자문서에 첨부

변경 협의된 사업은 실시계획협의 신청 절차에 따라 별도의 협의를 거쳐 사업시행하여야 함

< 붙임 >

대 상 사 업 변 경 신 청 서

□ 사업목적

- (당초사업)
- (변경사업)

□ 사업지역 변경개요

구분	사업위치	사업명	사업구분	사업 시행자	사업규모	사업비(백만원)			사업 기간
						계	국비	지방비	
당초 사업	00도 00시 00읍 00리	00지구 사업	연안보전	00군수	호안 L=000m	000			'00. 00 ~ '00. 00
변경 사업	00도 00시 00읍 00리	00지구 사업	연안보전	00군수	호안 L=000m	000			'00. 00 ~ '00. 00

□ 변경사유

○

□ 연도별 투자계획

구분	계	'00년 (1년차)	'00년 (2년차)	'00년 (3년차)	'00년 (4년차)	합 계
당초 (00사업)	합 계					
	국 비					
	지방비					
변경 (00사업)	합 계					
	국 비					
	지방비					

참고**관련도면 [사업위치, 피해현황, 사업전후, 계획평면 등]****□ 사업위치도, 피해현황 및 사업시행 전·후 도면**

위 치 도	피해현황
사업시행 전	사업시행 후
현황 사진	조 감 도 또는 개발계획도

□ 계획평면도 및 표준단면도

계획평면도	표준단면도
사 진	조 감 도 또는 계획평면도

(4) 연안정비사업 추진상황 보고 서식

< 공문 예시 >

제 목 : 연안정비사업 추진상황보고

수 신 : 해양수산부(연안계획과)

※ 광역자치단체에서는 기초자치단체로부터 동 양식으로 보고를 받고, 종합하여
해양수산부에 보고

우리 시(도)에서 추진중인 연안정비사업의 0000년 0/4분기 현재
추진상황을 아래와 같이 보고 드립니다.

- 아 래 -

(단위:백만원)

구분	사업위치	사업명	사업구분	사업 시행자	사업규모	사업비('13년)		사업 기간	추진현황
						예산액	집행액		
00군	00도 00시 00읍 00리	00지구 사업	연안보전	00군수	호안 L=000m	000		'00. 00 ~ '00. 00	시설공사중(공정 80%) * 준공예정: 00.00월
									실시설계중(00.00-00.00) * 실시계획수립: 00.00월
00시									관계기관 협의중 * 실시계획수립: 00.00월

※ 사업기간 : 실시계획이 수립된 사업은 협의된 기간을, 미수립된 사업은 공란

※ 사 업 비 : 당해연도 사업비 예산액 및 집행실적을 기재

붙 임. 사업별 분기별 추진상황 보고서

< 붙임 >

연안정비사업 분기별 추진상황 보고 [1/4분기] - 00도 00군 00읍 00리 [00지구사업] -

□ 사업개요

사업위치	사업명	사업구분	사업 시행자	사업규모	사업비 (백만원)	사업기간	실시계획 협의일
00도 00시 00읍 00리	00지구 사업	연안보전	00군수	호안 L=000m	000	'00. 00 ~ '00.00	'00. 00. 00

□ 연도별 투자계획 (예산기준)

(단위:백만원)

구 분	'00년 (1년차)	'00년 (2년차)	'00년 (3년차)	'00년 (4년차)	'00년 (5년차)	합 계
합 계						
국 비						
지방비						

※ 예산반영 연도별로 작성(집행실적이 아님)

□ 연도별 집행실적 (결산기준)

(단위:백만원)

년도	예산액 (A)	전년이월 (B)	이·전용 (C)	예산현액 (A+B+C)	집행액 (현재)	이월액	불용액
0000년							
0000년							
2012년							

□ 사업추진현황

착 공 일	2000년 00월 00일	준공일(예정일)	2000년 0월 00일
담당부서	00군 해양수산과	감 독 관	직급 성명
설 계 자			
시 공 자	(주)00건설 000		
감 리 자			
추진현황	※ 추진공정 및 문제점 등 기술		

참고**관련도면 [사업위치, 피해현황, 사업전후, 계획평면 등]****□ 사업위치도, 피해현황 및 사업시행 전·후 도면**

위 치 도	피해현황
사업시행 전	사업시행 후
현황 사진	조 감 도 또는 개발계획도

□ 계획평면도 및 표준단면도

계획평면도	표준단면도
사 진	조 감 도 또는 계획평면도

(5) 연안정비사업 준공보고 서식

< 공문 예시 >

제목 : 연안정비사업 준공 보고

수신 : 해양수산부(연안계획과)

1. 연안계획과-000('00.00.00)의 관련입니다.

※ 실시계획을 승인하고 해양수산부에서 지자체에 발송한 공문서 번호 기재

2. 위호 관련 000 연안정비사업에 대하여 아래와 같이 준공하였음을 통보합니다.

- 아 래 -

구분	사업위치	사업명	사업구분	사업 시행자	사업규모	사업비(백만원)			사업기간
						계	국비	지방비	
실시계획	00도 00시 00읍 00리	00지구 사업	연안보전	00군수	호안 L=000m	000			'00. 00 ~ '00. 00
준공현황	00도 00시 00읍 00리	00지구 사업	연안보전	00군수	호안 L=000m	000			'00. 00 ~ '00. 00

붙 임. 준공 요약서

< 붙임 >

연안정비사업 준공 요약서

- 00도 00군 00읍 00리 (00지구사업) -

□ 사업개요

구분	사업위치	사업명	사업구분	사업 시행자	사업규모	사업비(백만원)			사업기간
						계	국비	지방비	
실시계획	00도 00시 00읍 00리	00지구 사업	연안보전	00군수	호안 L=000m	000			'00. 00 ~ '00. 00
준공현황	00도 00시 00읍 00리	00지구 사업	연안보전	00군수	호안 L=000m	000			'00. 00 ~ '00. 00

※ 사업개요는 실시계획 대비 최종 준공현황이 비교가 될 수 있도록 기재

□ 변경사유 (*실시계획과 상이한 경우 기재)

○

□ 연도별 투자계획 (예산기준)

(단위:백만원)

구 분	'00년 (1년차)	'00년 (2년차)	'00년 (3년차)	'00년 (4년차)	'00년 (5년차)	합 계
합 계						
국 비						
지방비						

※ 예산반영 연도별로 작성(집행실적이 아님)

□ 연도별 집행실적 (결산기준)

(단위:백만원)

년도	예산액 (A)	전년이월 (B)	이·전용 (C)	예산현액 (A+B+C)	집행액 (현재)	이월액	불용액
0000년							
0000년							
2012년							

□ 사업추진현황

착 공 일	2000년 00월 00일	준공일(예정일)	2000년 0월 00일
담당부서	00군 해양수산과	감 독 관	지방토목주사 000
설 계 자			
시 공 자	(주)00건설 000		
감 리 자			
추진현황	※ 추진공정 및 문제점 등 기술		

□ 국고보조금 집행실적

(단위:원)

구 분	국비교부액	집행액	집행잔액	집행잔액 사용실적 (활용 계획)
계	200,000,000	180,000,000	20,000,000	
2000년	100,000,000	90,000,000	10,000,000	
2000년	100,000,000	90,000,000	10,000,000	

※ 자체(지자체)에서 연안정비사업 관련분야에만 활용(근거: 국가균형발전특별법)

□ 기타 특이사항

참고**관련도면 [사업위치, 피해현황, 사업전후, 계획평면 등]****□ 사업위치도, 피해현황 및 사업시행 전·후 도면**

위 치 도	피해현황
사업시행 전	사업시행 후
현황 사진	조 감 도 또는 개발계획도

□ 계획평면도 및 표준단면도

계획평면도	표준단면도
사 진	조 감 도 또는 계획평면도

(6) 연안정비사업 지특회계 예산요구 서식

※ 지특예산 요구서를 해양수산부에 제출시 사업별 내역을 작성하여 별도 연안계획과에 제출

< 공문 예시 >

제목 : 0000년도 연안정비사업 국고보조금 교부 신청

수신 : 해양수산부(연안계획과)

1. 연안계획과-000('00.00.00)의 관련입니다.

※ 근거 공문서 번호 기재

2. 0000년도 우리 시(도)에서 추진 예정인 연안정비사업에 대한 국고보조금을 붙임과 같이 교부 신청합니다.

- 아 래 -

(단위:천원)

시행자	위 치	'00년 사업비			보조율	비 고
		합 계	국고보조금 교부신청액	지방비		
합 계	00시군, 00개소	10,053,000	6,887,000	3,166,000		
000시	00동 00지구	357,000	250,000	107,000	70%	계속
000군	00동 00지구	2,857,000	2,000,000	857,000	70%	계속
	00면 00지구	2,339,000	1,637,000	702,000	70%	계속
	00면 00지구	4,500,000	3,000,000	1,500,000	50%	신규

붙 임. 사업별 예산요구 조서 각1부. 끝.

00년도 연안정비사업(지특회계) 총괄표

[illegible]

< 신규사업 >

00지구 연안정비사업 예산요구 조서

- 00도 00군 00읍 00리 -

(단위:백만원)

구 분	'00예산(안)				'00년 주요사업내용
	합 계	국비요구	지방비	국비비율	
예산안					

*담당자 : 00군, 000과장(), 담당(), 담당자(), 전화:

□ 연안정비 사업개요

사업위치	사업명	사업구분	사업 시행자	사업규모	사업비(백만원)			사업기간 (사업계획)
					계	국비	지방비	
00도 00시 00읍 00리	00지구 사업	연안보전	00군수	호안 L=000m	000			'00. 00 ~ '00. 00

※ 연안관리법에 근거하여 수립된 연안정비계획에 수록된 내용 기재

□ 연도별 투자계획

구 분	'00년 (1년차)	'00년 (2년차)	'00년 (3년차)	'00년 (4년차)	'00년 (5년차)	합 계
합 계						
국 비						
지방비						

□ 사업현황

- (사업목적)
- (추진근거, 관련법)
- (시행주체)

□ 사업 필요성 (현재 실태)

○

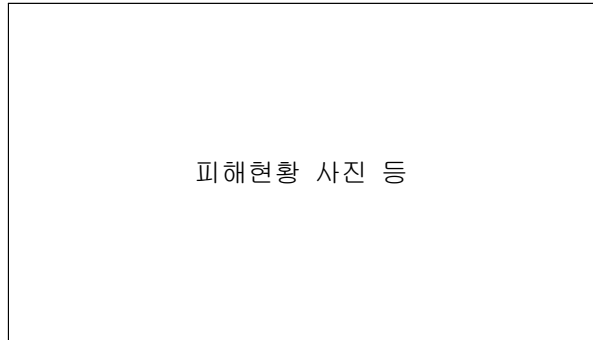
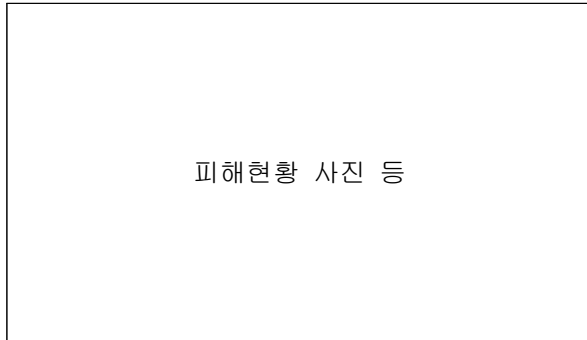

□ 사업 추진경위

○

□ 기대효과

○

참고**관련도면 [사업위치, 피해현황, 사업전후, 계획평면 등]****□ 사업위치도, 피해현황 및 사업시행 전·후 도면**

위 치 도	피해현황
사업시행 전	사업시행 후
현황 사진	조 감 도 또는 개발계획도

□ 계획평면도 및 표준단면도

계획평면도	표준단면도
사 진	조 감 도 또는 계획평면도

< 계속사업 >

00지구 연안정비사업 예산요구 조서 - 00도 00군 00읍 00리 -

(단위:백만원)

구 분	'00예산(안)				'00년 주요사업내용
	합 계	국비요구	지방비	국비비율	
예산안					

*담당자 : 00군, 000과장(), 담당(), 담당자(), 전화:

□ 연안정비 사업개요

사업위치	사업명	사업구분	사업 시행자	사업규모	사업비(백만원)			사업기간 (사업계획)	실시계획 협의일
					계	국비	지방 비		
00도 00시 00읍 00리	00지구 사업	연안보전	00군수	호안 L=000m	000			'00. 00 ~ '00. 00	'00.00.00

※ 실시계획 협의 내용 기재, 미협의 사업은 계획으로 작성(협의일자는 공란)

□ 연도별 투자계획 (예산기준)

(단위:백만원)

구 분	'00년 (1년차)	'00년 (2년차)	'00년 (3년차)	'00년 (4년차)	'00년 (5년차)	합 계
합 계						
국 비						
지방비						

※ 예산반영 연도별로 작성(집행실적이 아님)

□ 연도별 집행실적 (결산기준)

(단위:백만원)

년도	예산액 (A)	전년이월 (B)	이·전용 (C)	예산현액 (A+B+C)	집행액 (현재)	이월액	불용액
0000년							
0000년							
2012년							

□ 사업현황

- (사업목적)
- (추진근거, 관련법)
- (시행주체)
-

□ 사업 필요성 (현재 실태)

-

피해현황	피해현황
사 진	사진

□ 사업 추진경위

-

□ 기대효과

-

참고**관련도면 [사업위치, 피해현황, 사업전후, 계획평면 등]****□ 사업위치도, 피해현황 및 사업시행 전·후 도면**

위 치 도	피해현황
사업시행 전	사업시행 후
현황 사진	조 감 도 또는 개발계획도

□ 계획평면도 및 표준단면도

계획평면도	표준단면도
사 진	조 감 도 또는 계획평면도

(7) 연안정비계획 변경신청 서식

가. 신규사업 반영 신청

< 공문 예시 >

제목 : 연안정비 기본계획 신청

수신 : 해양수산부(연안계획과)

우리 도(000군)에서는 000 연안정비사업을 연안정비계획에 신규 반영하여 추진하고자 연안관리법 제00조의 규정에 의거 아래와 같이 신청합니다.

- 아 래 -

가. 사업 개요

사업위치	사업명	사업구분	사업 시행자	사업규모	사업비 (백만원)	사업기간	비고
00도 00시 00읍 00리	00지구 사업	연안보전	00군수	호안 L=000m	000	'00. 00 ~ '00. 00	

나. 신청 사유

-

-

붙 임. 사업계획 및 검토(안)

< 붙임 >

00지구 연안정비사업 기본계획 반영요청 조서 [신규]
- 00도 00군 00읍 00리 -

가. 사업개요

사업위치	사업명	사업구분	사업 시행자	사업규모	사업비 (백만원)	사업기간	비고
00도 00시 00읍 00리	00지구 사업	연안보전	00군수	호안 L=000m	000	'00. 00. ~ '00. 00	

*담당자 : 00군, 000과장(), 담당(), 담당자(), 전화:

나. 사업목적

-
-

다. 사업계획(안)

(1) 사업기간 : 2000 ~ 2000년

(2) 연도별 투자계획

(단위:백만원)

구 분	'00년 (1년차)	'00년 (2년차)	'00년 (3년차)	'00년 (4년차)	'00년 (5년차)	합 계
합 계						
국 비						
지방비						

※ 예산반영 연도별로 작성(집행실적이 아님)

(3) 사업비 내역서 (연안보전사업, 친수연안사업 구분)

(단위:백만원)

공 종		수 량	금 액	비 고
연안보전				
친수연안				
합 계				

※ 토지보상비, 개발부담금, 주차장조성 등 연안정비 목적외 사업비는 불인정

라. 사업 타당성

(1) 현 실태

○

(2) 사업비 및 사업규모의 적정성과 사업의 필요성

○

(3) 연안정비사업으로 인해 연안과 생태환경에 미치는 영향 및 향후 대책

○

(4) 공유수면 매립 및 점·사용, 해역이용협의 계획

구 분	협의내용 (면적 등 표시)	협의결과	협의완료 일자 (완료예정 일자)
공유수면매립			
공유수면점·사용			
해역이용협의			
기타 이행사항			

(5) 사업추진시 친환경·친경관적인 소재 또는 공법의 사업계획 반영

○

(6) 연안정비 후 연안가치의 변화 예측과 연안보전의 향상 및 경제적 타당성 등 예상되는 기대효과

○

마. 피해현황 사진

피해현황	피해현황
사 진	사진

참고**관련도면 [사업위치, 피해현황, 사업전후, 계획평면 등]****□ 사업위치도, 피해현황 및 사업시행 전·후 도면**

위 치 도	피해현황
사업시행 전	사업시행 후
현황 사진	조 감 도 또는 개발계획도

□ 계획평면도 및 표준단면도

계획평면도	표준단면도
사 진	조 감 도 또는 계획평면도

나. 기존사업 변경 신청

< 공문 예시 >

제목 : 연안정비 기본계획 변경 신청

수신 : 해양수산부(연안계획과)

우리 도(000군)에서는 연안정비계획에 반영된 000 연안정비 사업의 효율적 추진을 위해 연안관리법 제00조의 규정에 의거 아래와 변경을 신청합니다.

- 아 래 -

가. 변경 개요

구 분	사업위치	사업명	사업구분	사업 시행자	사업규모	사업비 (백만원)	사업기간	비고
당 초	00도 00시 00읍 00리	00지구 사업	연안보전	00군수	호안 L=000m	000	'00. 00 ~ '00. 00	
변 경								

나. 변경 사유

-
-
-

붙 임. 사업계획 및 검토(안)

< 붙임 >

00지구 연안정비사업 기본계획 변경요청 조서 [변경]
- 00도 00군 00읍 00리 -

가. 사업개요

구 분	사업위치	사업명	사업구분	사업 시행자	사업규모	사업비 (백만원)	사업기간	비고
당 초	00도 00시 00읍 00리	00지구 사업	연안보전	00군수	호안 L=000m	000	'00. 00 ~ '00. 00	
변 경	00도 00시 00읍 00리	00지구 사업	연안보전	00군수	호안 L=000m	000	'00. 00 ~ '00. 00	

*담당자 : 00군, 000과장(), 담당(), 담당자(), 전화:

나. 사업목적

○

다. 사업계획(안)

(1) 사업기간 : (당초) 2012~2015년 → (변경) 2012~2015년

(2) 연도별 투자계획 (예산기준)

○ 당초

(단위:백만원)

구 분	'00년 (1년차)	'00년 (2년차)	'00년 (3년차)	'00년 (4년차)	'00년 (5년차)	합 계
합 계						
국 비						
지방비						

○ 변경

(단위:백만원)

구 분	'00년 (1년차)	'00년 (2년차)	'00년 (3년차)	'00년 (4년차)	'00년 (5년차)	합 계
합 계						
국 비						
지방비						

(3) 연도별 집행실적 (결산기준)

(단위:백만원)

년도	예산액 (A)	전년이월 (B)	이·전용 (C)	예산현액 (A+B+C)	집행액 (현재)	이월액	불용액
0000년							
0000년							
2012년							

※ 집행실적이 없을 경우 공란

(4) 사업비 내역서 (연안보전사업, 친수연안사업 구분)

(단위:백만원)

공 종		당 초		변 경		비 고
		수 량	금 액	수 량	금 액	
연안보전						
친수연안						
합 계						

※ 토지보상비, 개발부담금, 주차장조성 등 연안정비 목적외 사업비는 불인정

라. 변경사유

○

마. 사업 타당성

(1) 현 실태

○

(2) 사업비 및 사업규모의 적정성과 사업의 필요성

○

(3) 연안정비사업으로 인해 연안과 생태환경에 미치는 영향 및 향후 대책

○

(4) 공유수면 매립 및 점·사용, 해역이용협의 계획

구 분	협의내용 (면적 등 표시)	협의결과	협의완료 일자 (완료예정 일자)
공유수면매립			
공유수면점· 사용			
해역이용협의			
기타 이행사항			

(5) 사업추진시 친환경·친경관적인 소재 또는 공법의 사업계획 반영

○

(6) 연안정비 후 연안가치의 변화 예측과 연안보전의 향상 및 경제적 타당성 등 예상되는 기대효과

○

사. 피해현황 사진

피해현황	피해현황
사 진	사진

참고**관련도면 [사업위치, 피해현황, 사업전후, 계획평면 등]****□ 사업위치도, 피해현황 및 사업시행 전·후 도면**

위 치 도	피해현황
사업시행 전	사업시행 후
현황 사진	조 감 도 또는 개발계획도

□ 계획평면도 및 표준단면도

계획평면도	표준단면도
사 진	조 감 도 또는 계획평면도

2019년도

연안정비사업
실무편람

Ⅱ

연안정비사업 예·결산 현황



해양수산부

제 1 장

2019년도 연안정비사업 예산

1. 연안정비사업 예산반영 추이

(단위 : 백만원)

구 분	'12년	'13년	'14년	'15년	'16년	'17년	'18년	'19년
합 계	66,301	97,127	103,904	99,360	108,273	107,611	109,436	120,642
국가 시행	29,162	51,563	54,262	57,442	65,860	64,053	67,018	71,485
< 일반회계 >	22,662	46,570	49,867	52,182	60,600	64,053	67,018	71,485
① 강원 고성 봉포지구(동해청)	-	-	1,000	2,000	1,500	4,126	7,303	5,876
② 강원 양양 남해수욕장(동해청)	-	1,700	6,270	-	3,000	4,330	5,008	3,020
③ 강원 속초 영랑호하구(동해청)	-	-	-	-	-	-	-	-
④ 강원 속초 속초해수욕장(동해청)	-	1,200	5,595	4,700	2,500	7,422	6,036	7,678
⑤ 강원 속초 청호지구(동해청)	-	-	-	440	2,217	995	-	-
⑥ 강원 강릉 남항진리(동해청)	7,000	10,200	125	125	125	125	125	-
⑦⑧ 강원 강릉 영진, 교항지구(동해청)	-	1,200	4,025	4,250	2,500	8,249	8,295	6,408
⑨ 강원 강릉 정동진해변(동해청)	-	-	-	-	-	1,200	1,300	3,349
⑩ 강원 삼척 원평지구(동해청)	-	-	-	-	900	1,500	4,395	4,447
⑪ 강원 삼척 문암·초곡지구(동해청)	-	-	-	-	-	-	-	-
⑫ 경북 울진 봉평지구(포항청)	2,000	4,200	125	125	-	-	-	-
⑬ 경북 울진 월송해수욕장(포항청)	-	2,000	4,740	3,810	7,767	9,281	-	170
⑭ 경북 울진 산포지구(포항청)	-	-	-	1,085	1,000	1,500	3,046	6,747
⑮ 경북 울릉 사동1리(포항청)	-	2,000	2,347	2,570	-	-	-	-
⑯ 경북 포항 송도해수욕장(포항청)	4,000	1,500	4,320	3,660	6,585	-	-	2,000
⑰ 경북 포항 도구해변(포항청)	-	-	-	-	-	800	1,500	3,349
⑱ 경북 경주 나정지구(포항청)	-	-	1,000	1,000	1,500	4,366	4,685	4,900
⑲ 울산 강동·주전지구(울산청)	2,000	4,215	3,114	4,696	2,546	-	-	-
⑳ 울산 고늘지구(울산청)	-	-	-	-	1,200	1,500	5,280	3,715
㉑ 부산 해운대해수욕장(부산청)	1,000	6,515	5,538	8,510	6,967	251	-	-
㉒ 부산 동삼지구(부산청)	-	340	1,100	2,000	6,000	7,112	8,296	8,342
㉓ 부산 다대포해수욕장(부산청)	3,000	2,500	-	-	-	-	-	-
㉔ 부산 다대포해안 동측지구(부산청)	-	-	-	1,000	2,000	2,160	1,856	2,061
㉕ 경남 통영 공설해수욕장(마산청)	-	-	-	-	-	-	-	-
㉖ 경남 거제 흑진주몽돌해수욕장(마산청)	-	-	-	-	-	-	-	-
㉗ 전남 여수 만흥지구(여수청)	1,200	3,500	3,768	6,534	1,375	173	127	-
㉘ 전남 목포 대반동지구(목포청)	-	-	-	837	1,000	1,375	-	-
㉙ 전북 고창 구시포해수욕장(군산청)	1,462	3,000	3,000	1,840	5,818	-	-	-
㉚ 충남 서천 선도지구(대산청)	4,500	-	-	-	-	-	-	-
㉛ 충남 서천 산단지구(대산청)	1,770	4,913	4,325	4,200	4,760	-	-	-
㉜ 충남 서천 생물자원관지구(대산청)	-	-	-	-	-	-	-	-
㉝ 충남 태안 꽃지해수욕장(대산청)	-	500	800	1,000	440	3,983	4,345	5,540
㉞ 경기 안산 방아머리지구(인천청)	-	-	-	-	2,000	1,495	821	-
- 제3차 연안정비계획 수립	-	500	-	-	-	-	2,500	1,783
- 연안침식 실태조사(모니터링)	980	1,480	1,880	1,880	1,880	1,880	1,878	1,878
- 관리운영비(여비, 수용비)	20	20	20	20	20	20	22	22
- 해외연안침식협력사업	-	-	600	600	-	-	-	-
- 연안침식관리구역 지정 및 관리	-	-	300	300	-	-	-	-
- 연안정비시설물 사후관리 등	-	-	200	200	200	200	200	200
- 해역관리(대산청)	230	80	70	60	60	-	-	-
지자체 시행	37,139	45,564	49,642	41,918	42,413	43,558	42,418	49,157
< 균특회계 >	25,374	30,099	32,061	26,997	29,069	29,073	28,552	32,039
□ 해양 및 수자원 관리(연안정비)	34,851	43,260	45,442	40,358	41,113	42,258	41,260	48,014
○ 국가-자치단체자본보조(330-03)	24,230	28,709	29,621	25,997	28,169	28,173	27,742	31,239
○ 지방비	10,621	14,551	15,821	14,361	12,944	14,085	13,518	16,775
□ 해양 및 수자원 관리(제주, 연안정비)	2,288	2,304	4,200	1,560	1,300	1,300	1,158	1,143
○ 국가-자치단체자본보조(330-03)	1,144	1,390	2,440	1,000	900	900	810	800
○ 지방비	1,144	914	1,760	560	400	400	348	343

주1) 1차 연안정비사업 추진결과 실적 저조(631개소 계획 대비 281개소 준공, 추진율 55%)

- 지방재정 부담률 과중으로 추진율 저조, 국비부담비율 상향 조정('11년부터 국비 50%→70% 적용)

주2) '12년부터 항만구역외 연안보전사업중 총사업비 100억원 이상 사업은 국가시행으로 전환

- '15. 3. 연안관리법시행령 개정으로 국가시행 대상사업은 200억원 이상으로 상향 조정('16.1.적용)

주3) '16년도 추경예산 45억원(동삼지구 35, 다대포 10) 포함이며, '17년부터 책특회계(대산청)는 폐지됨.

2. 국가시행 연안정비사업 예산

(단위 : 백만원)

구 분	'17결산	'18예산(A)	'19년		증감 (B-A)	%
			정부안	국회최종(B)		
□ 연안정비	63,326	67,018	71,485	71,485	4,467	6.7
○ 운영비(210)	19	20	20	20	-	-
○ 국내여비(220)	2	2	2	2	-	-
○ 연구개발비(260)	1,833	2,078	2,078	2,078	-	-
▪ 연안침식 실태조사(모니터링)	1,573	1,878	1,878	1,878	-	-
▪ 연안정비시설물 사후관리	260	200	200	200	-	-
○ 건설비(420)	61,472	64,918	69,385	69,385	4,467	6.9
▪ 고성 봉포지구	6,728	7,303	5,876	5,876	-1,427	-19.5
▪ 속초 속초해수욕장	2,065	6,036	7,678	7,678	1,642	27.2
▪ 속초 청호지구	2,221	-	-	-	-	-
▪ 양양 남해해수욕장	4,391	5,008	3,020	3,020	-1,988	-40.0
▪ 강릉 영진·교항지구	8,862	8,295	6,408	6,408	-1,887	-22.7
▪ 강릉 남항진리	104	125	-	-	-125	순감
▪ 강릉 정동진해변	899	1,300	3,349	3,349	2,049	157.6
▪ 삼척 원평지구	175	4,395	4,447	4,447	52	1.2
▪ 울진 월송지구	6,312	-	170	170	170	순증
▪ 울진 산포지구	2,949	3,046	6,747	6,747	3,701	121.5
▪ 포항 도구해변	599	1,500	3,349	3,349	1,849	123.3
▪ 포항 송도해수욕장	-	-	2,000	2,000	2,000	순증
▪ 경주 나정지구	5,422	4,685	4,900	4,900	215	4.6
▪ 울산 고늘지구	164	5,280	3,715	3,715	-1,565	-29.6
▪ 부산 동삼지구	8,261	8,296	8,342	8,342	46	0.6
▪ 부산 다대포해안 동측지구	3,023	1,856	2,061	2,061	205	11.0
▪ 부산 해운대해수욕장	835	-	-	-	-	-
▪ 여수 만흥지구	171	127	-	-	-127	순감
▪ 목포 대반동지구	1,087	-	-	-	-	-
▪ 태안 꽃지해수욕장	3,857	4,345	5,540	5,540	1,195	27.5
▪ 안산 방아머리지구	3,347	821	-	-	-821	순감
▪ 기본계획 수립	-	1,500	1,083	1,083	-417	-27.8
▪ 기본계획 수립 전략환경영향평가	-	1,000	700	700	-300	-30
□ 비목(합계)	63,326	67,018	71,485	71,485	4,467	6.7
○ 일반수용비(210-01)	19	20	20	20	-	-
○ 위탁사업비(210-15)	173	-	-	-	-	-
○ 국내여비(220-01)	2	2	2	2	-	-
○ 일반연구비(260-01)	1,661	2,078	2,078	2,078	-	-
○ 기본조사설계비(420-01)	-	2,500	1,783	1,783	-717	-28.7
○ 실시설계비(420-02)	1,835	-	-	-	-	-
○ 시설비(420-03)	55,340	56,943	61,421	61,421	4,478	7.9
○ 감리비(420-04)	4,170	5,346	6,039	6,039	693	13.0
○ 시설부대비(420-05)	130	129	142	142	13	10.1

3. 지자체시행 연안정비사업 현황

구 분		사업위치	사업명	사업 구분	사업 시행자	사업규모 (‘19년)	사업비(백만원, ‘19년)			사업 기간
							계	국비	지방비	
합 계			43건				49,157	32,039	17,118	
부산 시	신규	부산광역시 해운대구 미포~청사포~ 구덕포 일원	해운대~송정 해수욕장지구	친수연안	부산광역시 해운대구청장	실시설계용역	1,000	500	500	‘19. 1. ~ ‘23.12.
	계속	부산시 중구 용미길 전면해상	영도대교지구	친수연안	부산광역시 중구청장	친수공간 조성 A=1,540m ²	4,750	2,375	2,375	‘18. 1. ~ ‘20.12.
	계		2건				5,750	2,875	2,875	
경기 도	계속	경기도 안산시 단원구 대부북동	방아머리 해수욕장일원	친수연안	안산시청	문화공원 70,468m ²	3,800	1,900	1,900	‘18. 1. ~ ‘21.12.
	계		1건				3,800	1,900	1,900	
강원 도	신규	강원도 강릉시 주문진읍 주문리	소돌해변지구	연안보전	강릉시장	수중방파제 L=20m	1,286	900	386	‘19. 1. ~ ‘22.12.
	신규	강원도 고성군 죽왕면 가진리	가진지구	연안보전	고성군수	블록 제작	1,000	1,000	-	‘17.11. ~ ‘22.12.
	계속	강원도 연안일원	연안 해역 침식모니터링	연안보전	강원 도지사	용역 1식	1,000	700	300	‘10. 1. ~ ‘20. 2.
	계속	강원도 동해시 어달리	어달지구	연안보전	동해시장	수중방파제 1기 돌제 3기 양빈 1식	2,428	1,700	728	‘16. 7. ~ ‘22. 4.
	계속	강원도 고성군 거진읍 반암리	반암지구	연안보전	고성군수	블록 제작	1,800	1,260	540	‘17.11. ~ ‘22.12.
	계		5건				7,514	5,560	1,954	
충청 남 도	계속	충청남도 서산시 지곡면 중왕리	왕산포지구	연안보전	서산시청	호안 L=200m	562	393	169	‘16. 1. ~ ‘19.12.
	계속	충청남도 당진시 송악읍 한진리	한진지구	친수연안	당진시장	해변산책로 215m 전망대 1식	644	322	322	‘16. 1. ~ ‘19. 6.
	계속	충남청도 서천군 비인면 다사리	다사2지구	연안보전	서천군수	양빈 40,000m ²	2,500	1,750	750	‘17. 1. ~ ‘20.12.
	계속	충청남도 홍성군 서부면 남당리	남당지구	연안보전 친수연안	홍성군수	양빈 V=7.3만m ³ 테크 L=100m	2,231	1,372	859	‘16. 1. ~ ‘19.12.
	계속	충청남도 태안군 소원면 의항리	의항해수욕장 지구	연안보전	태안군수	호안 L=130m	692	485	207	‘17. 1. ~ ‘19.12.
	계		5건				6,629	4,322	2,307	
전라 북 도	계속	전라북도 군산시 경암동	경암지구	연안보전 친수연안	군산시청	친수공간 조성 1식	56	56	-	‘16. 1. ~ ‘19.12.
	계		1건				56	56	-	

구 분		사업위치	사업명	사업 구분	사업 시행자	사업규모 (‘19년)	사업비(백만원, ‘19년)			사업 기간
							계	국비	지방비	
전 라 남 도	신규	전라남도 무안군 현경면 용정리	용정지구	연안보전	무안군수	실시설계용역	200	140	60	‘19. 1. ~ ‘21.12.
	신규	전라남도 무안군 현경면 가입리	가입지구	연안보전	무안군수	실시설계용역	200	140	60	‘19. 1. ~ ‘21.12.
	신규	전라남도 무안군 운남면 도원리	도원지구	연안보전	무안군수	실시설계용역	200	140	60	‘19. 1. ~ ‘21.12.
	신규	전라남도 해남군 산이면	산이 금호지구	연안보전	해남군수	호안 L=60m	286	200	86	‘19. 1. ~ ‘20.12.
	계속	전라남도 목포시 유달동	혼불지구	연안보전	목포시장	호안 L=150m	285	199	86	‘18.10. ~ ‘19.12.
	계속	전라남도 여수시 신덕동	신덕지구	연안보전	여수시장	해안연결로 L=224.5m	879	360	519	‘17. 6. ~ ‘19.12.
	계속	전라남도 고흥군 동일면 덕흥리	덕흥지구	연안보전	고흥군수	양빈 21,100m³ 돌망태 100m	714	500	214	‘16. 1. ~ ‘19.12.
	계속	전라남도 보성군 회천면 서당리	서당지구	연안보전	보성군수	호안 L=250m	570	400	170	‘18. 1. ~ ‘20.12.
	계속	전라남도 장흥군 안양면 수문리	수문지구	연안보전	장흥군수	양빈 2,459m³	257	180	77	‘18. 5. ~ ‘19.11.
	계속	전라남도 무안군 해제면 만풍리	만풍~유월지구	연안보전	무안군수	호안 L=450m	1,428	1,000	428	‘17. 1. ~ ‘20.12.
	계속	전라남도 무안군 망운면 송현리	송현지구	연안보전	무안군수	호안 L=550m	1,543	1,080	463	‘17. 1. ~ ‘21.12.
	계속	전라남도 무안군 운남면 성내리	신월지구	연안보전	무안군수	호안 L=350m	1,000	700	300	‘17. 1. ~ ‘20.12.
	계속	전라남도 영광군 낙월면 송이리	송이지구	연안보전	영광군수	양빈 4,700m³	686	480	206	‘16. 1. ~ ‘19.12.
	계속	전라남도 영광군 백수읍 대신리	대신지구	친수연안	영광군수	산책로 L=335m	1,020	510	510	‘17. 1. ~ ‘19.12.
	계속	전라남도 완도군 신지면 신리	신지 명사십리지구	연안보전	완도군수	호안정비 L=200m	714	500	214	‘16. 1. ~ ‘20.12.
	계속	전라남도 신안군 자은면 면전리	백길지구	연안보전	신안군수	호안 L=136m 퇴사공 L=524m	433	303	130	‘16. 1. ~ ‘19.12.
	계속	전라남도 신안군 증도면 우전리	우전지구	연안보전	신안군수	양빈 A=168,000m²	572	400	172	‘17. 1. ~ ‘20.12.
	계속	전라남도 신안군 팔금면 당고리	솔치지구	연안보전	신안군수	호안 L=300m	709	496	213	‘17. 1. ~ ‘19.12.
계		18건				11,696	7,728	3,968		

구 분		사업위치	사업명	사업 구분	사업 시행자	사업규모 (‘19년)	사업비(백만원, ‘19년)			사업 기간
							계	국비	지방비	
경 상 북 도	계속	경상북도 5개시·군 연안	연안침식실태 조사	연안보전	경상북도지사	기본모니터링 41개소	754	528	226	‘10. 1. ~ ‘20. 3.
	계속	경상북도 경주시 양남면 하서리	하서지구	연안보전	경주시장	수중방파제 L=50m	1,714	1,200	514	‘16. 7. ~ ‘20. 6.
	계속	경상북도 영덕군 병곡면 백석리	금곡백석지구	연안보전	영덕군수	호안 L=800m	2,200	1,540	660	‘18. 1. ~ ‘19.12.
	계속	경상북도 울릉군 서면 남양1리	남양1리지구	연안보전	울릉군수	T.T.P 제작 및 가거치 74EA	557	390	167	‘13. 4. ~ ‘19.12.
	계		4건				5,225	3,658	1,567	
경 상 남 도	신규	경상남도 통영시 산양읍 영운리	통영공설 해수욕장 (수륙지구)	연안보전	통영시장	실시설계용역	500	350	150	‘19. 2. ~ ‘22.12.
	신규	경상남도 통영시 한산면 비진리	비진외항지구	연안보전	통영시장	호안 L=300m	530	370	160	‘19. 3. ~ ‘19.12.
	신규	경상남도 고성군 삼산면 삼봉리	삼봉지구	연안보전	고성군수	호안 L=200m 파라펫 L=400m	600	420	180	‘19. 1. ~ ‘19.12.
	신규	경상남도 남해군 서면 남상리	염해지구	연안보전	남해군수	이안제 L=30m 파라펫 L=250m	1,428	1,000	428	‘19. 1. ~ ‘20.12.
	계속	경상남도 창원시 성산구 귀산동	삼귀해안지구	친수연안	창원시장	해안산책로 L=1,231m	2,143	1,500	643	‘10. 1. ~ ‘19.12.
	계속	경상남도 사천시 용현면 선진리,신촌리	선잔-신촌간	친수연안	사천시장	수변공원 A=21,016㎡	2,143	1,500	643	‘12. 7. ~ ‘20.12.
	계		6건				7,344	5,140	2,204	
제 주 도	신규	제주특별자치도 제주시 우도면	우도지구	연안보전	제주특별 자치도지사	파제벽 L=500m	1,143	800	343	‘19. 1. ~ ‘19.12.
	계		1건				1,143	800	343	

제2장

2018년도 연안정비사업 예산 현황

1. 2018년 국가시행 연안정비사업 예산

(단위 : 백만원)

구 분	'16결산	'17예산(A)	'18예산		증감 (B-A)	%
			요구	최종(B)		
□ 연안정비	72,374	64,053	60,000	67,018	2,965	
○ 운영비(210)	16	20	20	20	-	
▪ 일반수용비	16	20	20	20	-	
▪ 일반수용비(대산)	60	-	-	-	-	
○ 국내여비(220)	1	2	2	2	-	
▪ 국내여비	1	2	2	2	-	
○ 연구개발비(260)	2,159	2,078	2,700	2,078	-	
▪ 연안침식 모니터링	1,597	1,878	2,400	1,878	-	
▪ 연안정비사업 사후관리	191	200	200	200	-	
▪ 연안침식 관리구역 지정	87	-	100	-	-	
▪ 연안재해대응 국제협력	284	-	-	-	-	
○ 자치단체이전(330)	5,486	-	-	-	-	
▪ 태풍피해복구비	5,486	-	-	-	-	
○ 연구개발출연금(360)	224	-	-	-	-	
▪ 장비시스템구축	224	-	-	-	-	
○ 건설비(420)	64,388	61,953	57,278	64,918	2,965	
▪ 안산 방아머리지구	832	1,500	821	821	-679	
▪ 강릉 남항진리	124	125	125	125	-	
▪ 강릉 영진·교항지구	6,517	8,249	6,636	8,295	46	
▪ 속초 속초해수욕장	5,014	7,422	4,829	6,036	-1,386	
▪ 속초 청호지구	366	995	-	-	순감	
▪ 양양 남애해수욕장	2,709	4,330	4,006	5,008	678	
▪ 고성 봉포지구	2,781	4,126	5,842	7,303	3,177	
▪ 삼척 원평지구	581	1,500	5,118	4,395	2,895	

(단위 : 백만원)

구 분	'16결산	'17예산(A)	'18예산		증감 (B-A)	%
			요구	최종(B)		
▪ 강릉 정동진해변	-	1,200	1,300	1,300	100	
▪ 삼척 문암·초곡지구	-	-	1,305	-	-	
▪ 포항 송도해수욕장	6,437	-	-	-	-	
▪ 포항 도구해변	-	800	1,300	1,500	700	
▪ 울진 월송지구	8,987	9,281	-	-	순감	
▪ 울진 산포지구	411	1,500	3,046	3,046	1,546	
▪ 경주 나정지구	1,763	4,366	4,076	4,685	319	
▪ 울산 강동·주전지구	2,297	-	-	-	-	
▪ 울산 고늘지구	928	1,500	5,280	5,280	3,780	
▪ 부산 해운대해수욕장	2,212	251	-	-	순감	
▪ 부산 동삼지구	6,649	7,112	6,637	8,296	1,184	
▪ 부산 다대포해안 동측지구	1,594	2,160	1,485	1,856	-304	
▪ 고창 구시포해수욕장	5,031	-	-	-	-	
▪ 여수 만흥지구	3,050	173	127	127	-46	
▪ 목포 대반동지구	983	1,380	-	-	순감	
▪ 태안 꽃지해수욕장	1,939	3,983	4,345	4,345	362	
▪ 서천 산단지구	3,223	-	-	-	-	
▪ 기본계획 수립	-	-	500	1,500	순증	
▪ 기본계획 수립 전략환경영향평가	-	-	500	1,000	순증	
□ 비목(합계)	72,374	64,053	60,000	67,018	2,965	
○ 일반수용비(210-01)	76	20	20	20	-	
○ 국내여비(220-01)	1	2	2	2	-	
○ 일반연구비(260-01)	2,159	2,078	2,700	2,078	-	
○ 자치단체자본보전(330-03)	5,486	-	-	-	-	
○ 연구개발장비시스템구축비 (360-04)	224	-	-	-	-	
○ 기본조사설계비(420-01)	905	-	1,000	2,500	2,500	
○ 실시설계비(420-02)	2,050	2,000	1,305	-	-2,000	
○ 시설비(420-03)	56,197	55,728	49,498	56,943	1,215	
○ 감리비(420-04)	5,103	4,095	5,346	5,346	1,251	
○ 시설부대비(420-05)	173	130	129	129	-1	

2. 지자체시행 연안정비사업 예산

구 분		사업위치	사업명	사업구분	사업시행자	사업규모	사업비(백만원)			사업기간
							계	국비	지방비	
합 계			44건				42,418	28,552	13,866	
부산시	신규	부산시 중구 용미길 전면해상	영도대교지구	친수연안	부산광역시 중구청장	친수공간 조성 1,540㎡	250	125	125	'18. 1. 1. ~ '20.12.31.
	계		1건				250	125	125	
강원도	신규	강원도 고성군 거진읍 반암리	반암지구	연안보전	고성군수	수중방파제 200m 돌제 100m 양빈 20천㎡	1,000	700	300	'17.11. ~ '22.12.
	계속	강원도 동해시 어달동 52-4번지	어달지구	연안보전	동해시장	월류형수중방파제 2기(300m) 양빈 50천㎡	2,857	2,000	857	'16. 1. 1. ~ '20.12.31.
	계속	강원도 고성군 토성면 교암리	교암지구	연안보전	고성군수	수중방파제 300m 양빈 100천㎡ 친수호안 330m	821	575	246	'13.12. 2. ~ '19. 5.22.
	계속	강원도 고성군 죽왕면 공현진리	공현진지구	연안보전	고성군수	수중방파제 180m 양빈 38천㎡	1,602	1,230	372	'15. 5.28. ~ '19. 1. 9.
	계속	강원도 연안일원	모니터링	연안보전	강원도지사	모니터링 1식	1,000	700	300	'10년 ~ '19년
	계		5건				7,280	5,205	2,075	
충청남도	계속	충청남도 서천군 장항읍 원수리	원수지구	친수연안	서천군수	호안 564m	2,232	1,116	1,116	'16. 1. 2. ~ '18.12.31.
	계속	충청남도 서천군 비인면 다사리	다사2지구	연안보전	서천군수	양빈 40천㎡	447	313	134	'17. 1. 2. ~ '20.12.31.
	계속	충청남도 서산시 지곡면 중왕리	왕산포지구	연안보전	서산시장	호안 630m	303	212	91	'16. 1. ~ '18.12.
	계속	충청남도 태안군 소원면 의항리	의항해수욕장	연안보전	태안군수	호안 450m	908	635	273	'17. 1. ~ '19.12.
	계속	충청남도 당진시 송악읍 한진리	한진지구	친수연안	당진시장	해변산책로 215m 전망대 1식	740	370	370	'17. 6. ~ '19. 6.
	계속	충청남도 홍성군 서부면 남당리	남당지구	연안보전	홍성군수	양빈 12만㎡ 생태체험로 300m	2,797	1,958	839	'16. 1. 1. ~ '19.12.31.
	계속	충청남도 보령시 오천면 삼시도리	오천장고도지구	연안보전	보령시장	호안 480m	983	688	295	'16. 3. ~ '18.12.
	계		7건				8,410	5,292	3,118	
전라북도	계속	전라북도 군산시 경암동	경암지구	연안보전 친수연안	군산시장	호안 260m	1,150	753	397	'16.12.14. ~ '19.12.31.
	계		1건				1,150	753	397	

구 분		사업위치	사업명	사업 구분	사업 시행자	사업규모	사업비(백만원)			사업 기간
							계	국비	지방비	
전라남도	신규	전라남도 목포시 유달동	혼불지구	연안보전	목포시장	호안 350m	384	269	115	'18. 1. 1. ~ '19.12.30.
	신규	전라남도 보성군 회천명 군농리일원	서당지구	연안보전	보성군수	호안 200m	100	70	30	'18. 1. 1. ~ '20.12.30.
	계속	전라남도 여수시 신태동, 오천동	신태지구	연안보전 친수연안	여수시장	호안정비 340m 해안산책로 625m	820	410	410	'16. 1. 1. ~ '19.12.31.
	계속	전라남도 고흥군 동일면 덕흥리	덕흥지구	연안보전	고흥군수	돌제 250m 이안제 208m	800	560	240	'16. 1. ~ '19.12.
	계속	전라남도 장흥군 안양면 수문리	수문지구	연안보전	장흥군수	비사방지 500m 양빈 25천㎡	643	450	193	'18. 1. ~ '18.12.
	계속	전라남도 해남군 송지면 업남리	업남지구	연안보전	해남군수	호안 300m	300	210	90	'16. 7. ~ '18.12.
	계속	전라남도 무안군 해제면	만풍~유월지구	연안보전	무안군수	호안 150m	386	270	116	'18. 2. 1. ~ '18.12.30.
	계속	전라남도 무안군 망운면	송현지구	연안보전	무안군수	호안 400m	1,000	700	300	'18. 2. 1. ~ '18.12.30.
	계속	전라남도 무안군 운남면	신월지구	연안보전	무안군수	호안 200m	500	350	150	'18. 2. 1. ~ '18.12.30.
	계속	전라남도 무안군 삼향읍	왕산지구	연안보전	무안군수	호안 650m	1,550	1,085	465	'18. 2. 1. ~ '18.12.30.
	계속	전라남도 영광군 낙월면 송이리	송이지구	연안보전	영광군수	돌제 80m 양빈 4.7천㎡	671	470	201	'16. 1. 5 ~ '18.12.30.
	계속	전라남도 영광군 백수읍 대신리	백수 대신지구	친수연안	영광군수	산책로 500m	340	170	170	'17. 1. 5. ~ '19.12.30.
	계속	전라남도 완도군 신지면 신리	신지 명사십리지구	연안보전	완도군수	호안 900m 지오투브 900m 양빈 100천㎡	1,143	800	343	'16. 1. ~ '19.12.
	계속	전라남도 신안군 자은면 유각리	백길지구	연안보전	신안군수	호안 289m 퇴사공 1,479m	314	220	94	'16. 1. 1. ~ '19.12.31.
	계속	전라남도 신안군 팔금면 당고리	솔치지구	연안보전	신안군수	호안 330m	143	100	43	'17. 1. 1. ~ '19.12.31.
	계속	전라남도 신안군 비금면 수치리	수치지구	연안보전	신안군수	호안 356m	100	70	30	'16. 1. 1. ~ '18.12.31.
	계속	전라남도 신안군 증도면 우전리	우전지구	연안보전	신안군수	양빈 167천㎡	886	620	266	'17. 1. 1. ~ '20.12.31.
계		17건				10,080	6,824	3,256		

구 분		사업위치	사업명	사업 구분	사업 시행자	사업규모	사업비(백만원)			사업 기간
							계	국비	지방비	
경상 북도	신규	경상북도 영덕군 병곡면	금곡-백석지구	연안보전	영덕군수	호안 800m	300	210	90	'18. 2. ~ '19.12.
	계속	경북도내 연안	연안침식 실태조사	연안보전	경상북도지사	연안침식 모니터링 41개소	600	420	180	'10. 1. ~ '19.12.
	계속	경상북도 경주시 양남면 하서리	하서리지구	연안보전	경주시장	수중방파제 110m 북방사제 70m	2,143	1,500	643	'14. 1. ~ '20.12.
	계속	경상북도 울진군 후포면 금읍리	금읍지구	연안보전	울진군수	호안 518m 수중방파제 1,400m 돌제 300m	1,000	700	300	'10. 1. ~ '19.12.
	계속	경상북도 울릉군 서면 남양1리	남양1리지구	연안보전	울릉군수	수중방파제 100m	286	200	86	'13. 4. ~ '19.12.
	계속	경상북도 울릉군 서면 남양3리	남양3리지구	연안보전	울릉군수	수중방파제 50m	4,487	3,140	1,347	'11. 5. ~ '16.12.
	계		6건				8,816	6,170	2,646	
경상 남도	신규	경상남도 고성군 삼산면 두포리	두포지구	연안보전	고성군수	파도막이 옹벽 500m	500	350	150	'18. 1. 1. ~ '18.12.31.
	계속	경상남도 사천시 용현면 선진리, 신촌리	선진~신촌간	친수연안	사천시장	수변공원 20천㎡ 축제의 거리 461m 물양장 65m 친수호안 1,477m 도로 확포장 330m	714	500	214	'12. 7. ~ '20.12.
	계속	경상남도 거제시 남부면 저구리	명사해수욕장	연안보전	거제시장	친수테크 82.9m 수중방파제 80m 등	1,625	1,138	487	'15. 9. 1. ~ '18.12.31.
	계속	경상남도 거제시 남부면 다포리	여차몽돌 해수욕장	연안보전	거제시장	호안 150m 해변산책로 400m 등	835	585	250	'15. 1. 1. ~ '18.12.31.
	계		4건				3,674	2,573	1,101	
경기 도	신규	경기도 안산시 단원구 대부북동	방아머리 해수욕장	친수연안	안산시장	생태숲 12천㎡ 문화공원 70천㎡ 양빈 116천㎡	1,600	800	800	'18. 1. 1. ~ '21.12.31.
	계		1건				1,600	800	800	
제주 도	신규	제주도 한림읍 협재리	협재지구	연안보전	제주특별 자치도지사	포집기 310m 야자수매트 350m	600	420	180	'18. 4. ~ '18.12.
	신규	제주도 애월읍 하귀1리	하귀·외도지구	연안보전	제주특별 자치도지사	호안 파제벽 500m	558	390	168	'18. 4. ~ '18.12.
	계		2건				1,158	810	348	
합 계			44건				42,418	28,552	13,866	

제3장

2018년도 국가시행 연안정비사업 결산현황

1. 연안정비사업(일반회계)

○ 예산코드

회 계	분 야	부 문	프로그램	단위사업	세부사업
일반회계	환경 (070)	해양환경 (075)	해양환경보전 (1000)	연안환경관리 (1034)	연안정비 (302)

가. 총괄표

(단위 : 백만원)

2018년									2019년
예산액		전년도 이월액	이·전용 등	예비비	예산 현액(B)	집행액 (C)	다음년도 이월액(D)	불용액 (E)	예산액
본예산	추경(A)								
67,018	67,018	3,631	-278	-	70,371	66,596	3,386	389	71,485

나. 2018년도 결산 세부내역

1) 목-세목별 결산내역

(단위 : 백만원)

구분		2018년									2019년
목-세목 코드	목 명	예산액		전년도 이월액	이·전용 등	예비비	예산 현액	집행액	다음년도 이월액	불용액	예산액
		본예산	추경								
210	운영비	20	20	0	0	0	20	14	0	6	20
210-01	일반수용비	20	20	-	-	-	20	14	-	6	20
220	여 비	2	2	0	0	0	2	2	0	0	2
220-01	국내여비	2	2	-	-	-	2	2	-	-	2
260	연구용역비	2,078	2,078	88	-168	0	1,998	1,886	88	24	2,078
260-01	업무용역비	2,078	2,078	88	-168	-	1,998	1,886	88	24	2,078
330	자치단체이전	0	0	0	789	0	789	789	0	0	0
330-03	자치단체자본보조 (태풍피해복구비)	-	-	-	789	-	789	789	-	-	-
420	건설비	64,918	64,918	3,543	-899	0	67,562	63,905	3,298	359	69,385
420-01	기본조시설계비	2,500	2,500	-	-	-	2,500	1,550	950	-	1,783
420-02	실시설계비	-	-	196	-	-	196	185	-	11	-
420-03	시설비	56,943	56,943	3,079	-899	-	59,123	57,065	2,036	22	61,421
420-04	감리비	5,346	5,346	265	-	-	5,611	4,976	312	323	6,039
420-05	시설부대비	129	129	3	-	-	132	129	-	3	142
합 계		67,018	67,018	3,631	-278	0	70,371	66,596	3,386	389	71,485

2) 기능별 결산내역

(단위 : 백만원)

세사업 명	2018년									2019년
	예산액		전년도 이월액	이·전용 등	예비비	예산 현액	집행액	다음연도 이월액	불용액	예산액
	본예산	추경								
·일반수용비	20	20	-	-	-	20	14	-	6	20
·국내여비	2	2	-	-	-	2	2	-	-	2
·연안침식 모니터링	1,878	1,878	-	-168	-	1,710	1,710	-	-	1,878
·연안정비 사후관리	200	200	88	-	-	288	176	88	24	200
·태풍피해복구	-	-	-	789	-	789	789	-	-	-
·고성 봉포지구	7,303	7,303	-	244	-	7,547	7,547	-	-	5,876
·속초 속초해수욕장	6,036	6,036	-	1,506	-	7,542	7,541	-	1	7,678
·양양 남애해수욕장	5,008	5,008	936	119	-	6,063	6,063	-	-	3,020
·강릉 남항진리	125	125	-	-4	-	121	104	-	17	-
·강릉 영진교항지구	8,295	8,295	829	115	-	9,239	9,238	-	1	6,408
·강릉 정동진해변	1,300	1,300	117	-1,000	-	417	316	89	12	3,349
·삼척 원평지구	4,395	4,395	496	-3,512	-	1,379	953	426	-	4,447
·울진 월송지구	-	-	462	-	-	462	462	-	-	170
·울진 산포지구	3,046	3,046	-	768	-	3,814	3,800	13	1	6,747
·포항 송도해수욕장	-	-	-	-	-	0	-	-	-	2,000
·포항 도구해변	1,500	1,500	78	-264	-	1,314	812	501	1	3,349
·경주 나정지구	4,685	4,685	18	450	-	5,153	4,885	-	268	4,900
·울산 고늘지구	5,280	5,280	463	-268	-	5,475	5,474	-	1	3,715
·부산 해운대해수욕장	-	-	30	-	-	30	30	-	-	-
·부산 동삼지구	8,296	8,296	-	-2,415	-	5,881	4,975	849	57	8,342
·부산 다대포동측해안	1,856	1,856	114	50	-	2,020	1,550	470	-	2,061
·여수 만홍지구	127	127	-	88	-	215	215	-	-	-
·태안 꽃지해수욕장	4,345	4,345	-	2,103	-	6,448	6,448	-	-	5,540
·안산 방아머리지구	821	821	-	1,121	-	1,942	1,942	-	-	-
·제3차 기본계획 수립	1,500	1,500	-	-	-	1,500	1,050	450		1,083
·제3차 기본계획 수립 전략환경영향평가	1,000	1,000	-	-	-	1,000	500	500		700
합 계	67,018	67,018	3,631	-278	0	70,371	66,596	3,386	389	71,485

3) 이·전용 세부내역

(단위 : 백만원)

구분	~에서		금액	~으로		이·전용 등 사유
	세부사업 명 (단위사업-세부사업)	목-세목 코드		세부사업 명 (단위사업-세부사업)	목-세목 코드	
내역 변경 (6.1)	부산 동삼지구	420-03	1,227	인천 방아머리지구	420-03	보상민원(동삼)으로 공사가 지연되어 집행률 제고를 위해 이월예상액 내역변경
		420-03	88	여수 만흥지구	420-03	
내역 변경 (9.4)	삼척 원평지구	420-03	2,086	태안 꽃지해수욕장	420-03	보상민원(원평, 동삼)에 따른 공사지연, 설계용역 및 지자체 실시계획 협의기간 소요에 따른 공사 착공지연(도구)으로 집행률 제고를 위한 이월예상액 내역변경
	부산 동삼지구	420-03	1,100	경주 나정지구	420-03	
				울진 산포지구	420-03	
	포항 도구해변	420-03	243	속초 속초해수욕장	420-03	
				경주 나정지구	420-03	
	삼척 원평지구	420-04	250	속초 속초해수욕장	420-04	집행률 제고를 위한 감리비 이월예상액 내역변경
				태안 꽃지해수욕장	420-04	
				고성 봉포지구	420-04	
				부산 다대포지구	420-04	
	울산 고늘지구	420-04	268	양양 남해해수욕장	420-04	
				강릉 영진교항지구	420-04	
	포항 도구해변	420-04	21	태안 꽃지해수욕장	420-04	
자체 전용 (9.13)	연안침식 실태조사	260-01	169	태풍피해복구비	330-01	제7호 태풍 뿌라삐룬 피해복구(쓰레기 수거)비 지원 (경북도)
	안산 방아머리지구	420-03	106			
	강릉 남향진리	420-03	4			
내역 변경 (11.02)	강릉 정동진해변	420-03	1,000	속초 속초해수욕장	420-03	보상민원(원평)에 따른 공사지연, 설계용역 및 지자체 실시계획 협의기간 소요에 따른 공사 착공지연(정동진)으로 집행률 제고를 위한 이월예상액 내역변경
			200	속초 속초해수욕장	420-03	
	삼척 원평지구	420-03	187	고성 봉포지구	420-03	
자체 전용 (12.4)	삼척 원평지구	420-03	790	태풍피해복구비	330-03	제25호 태풍 콩레이 피해복구(시설)비 지원 (전남도 256, 경북도 325, 경남도 209)

다. 최근 5년 간 결산내역

(단위 : 백만원, %)

연도	예산액		전년도 이월액	이·전용 등	예비비	예산 현액(B)	집행액 (C)	집행률 (C/A)	집행률 (C/B)	다음년도 이월액	불용액
	본예산	추경(A)									
2014	49,867	49,867	19,249	-	-	69,116	46,845	93.9	67.8	20,182	2,089
2015	52,182	52,182	20,182	-	-	72,364	65,115	124.8	90.0	7,100	149
2016	56,100	60,600	7,100	4,863	-	72,563	67,152	110.8	92.5	4,538	873
2017	64,053	64,053	4,538	-	-	68,591	63,326	98.9	92.3	3,631	1,634
2018	67,018	67,018	3,631	-278	-	70,371	66,596	99.4	94.6	3,386	389

제 4 장

2018년도 지자체시행 연안정비사업 결산내역

1. 해양 및 수자원 관리(균특회계)

○ 예산코드

회 계	분 야	부 문	프로그램	단위사업	세부사업
균특회계	환경 (070)	해양환경 (075)	해양환경보전 (1000)	해양 및 수자원 관리 (1062)	해양 및 수자원 관리 (301)

가. 총괄표

(단위 : 백만원)

2018년									2019년
예산액		전년도 이월액	이·전용 등	예비비	예산 현액(B)	집행액 (C)	다음년도 이월액(D)	불용액 (E)	예산액
본예산	추경(A)								
71,520	71,520	-	-	485	72,005	71,996	-	9	64,871

나. 2018년도 결산 세부내역

1) 목별 결산내역

(단위 : 백만원)

구분		2018년									2019년
목·세목 코드	목 명	예산액		전년도 이월액	이·전용 등	예비비	예산 현액	집행액	다음연도 이월액	불용액	예산액
		본예산	추경								
330-01	자치단체경상보조	9,083	9,083	-	-	259	9,342	9,333	-	9	9,475
330-03	자치단체자본보조	62,437	62,437	-	-	226	62,663	62,663	-	-	55,396
합 계		71,520	71,520	0	0	485	72,005	71,996	0	9	64,871

2) 기능별 결산내역

(단위 : 백만원)

세사업 명	2018년									2019년
	예산액		전년도 이월액	이·전용 등	예비비	예산 현액	집행액	다음년도 이월액	불용액	예산액
	본예산	추경								
해양쓰레기정화	5,997	5,997	-	-	159	6,156	6,147	-	9	5,735
조업중인양쓰레기수매	2,196	2,196	-	-	100	2,296	2,296	-	-	2,522
선상집하장설치	890	890	-	-	-	890	890	-	-	1,218
연안정비	27,742	27,742	-	-	126	27,868	27,868	-	-	31,239
해양관광자원시설	25,861	25,861	-	-	100	25,961	25,961	-	-	21,836
마리나시설조성	8,834	8,834	-	-	-	8,834	8,834	-	-	2,321
합 계	71,520	71,520	0	0	485	72,005	71,996	0	9	64,871

다. 최근 5년 간 결산내역

(단위 : 백만원, %)

연도	예산액		전년도 이월액	이·전용 등	예비비	예산 현액(B)	집행액 (C)	집행률 (C/A)	집행률 (C/B)	다음년도 이월액	불용액
	본예산	추경(A)									
2014	46,478	46,478	-	-	-	46,478	45,978	98.9	98.9	-	500
2015	44,978	44,978	-	-	-	44,978	44,428	98.8	98.8	550	-
2016	62,343	62,343	550	-	-	62,893	62,893	100.9	100.0	-	-
2017	68,226	68,226	-	-	-	68,226	68,226	100.0	100.0	-	-
2018	71,520	71,520	-	-	485	72,005	71,996	100.7	99.9	-	9

2. 해양 및 수자원 관리(제주, 군특회계)

○ 예산코드

회 계	분 야	부 문	프로그램	단위사업	세부사업
군특회계	환경 (070)	해양환경 (075)	해양환경보전 (1000)	해양 및 수자원 관리(제주)(1063)	해양 및 수자원 관리(제주)(301)

가. 총괄표

(단위 : 백만원)

2018년									2019년
예산액		전년도 이월액	이·전용 등	예비비	예산 현액(B)	집행액 (C)	다음년도 이월액(D)	불용액 (E)	예산액
본예산	추경(A)								
5,080	5,080	-	-	-	5,080	-	-	-	4,226

나. 2018년도 결산 세부내역

1) 목별 결산내역

(단위 : 백만원)

구분		2018년									2019년
목·세목 코드	목 명	예산액		전년도 이월액	이·전용 등	예비비	예산 현액	집행액	다음년도 이월액	불용액	예산액
		본예산	추경								
330-01	자치단체 경상보조	1,530	1,530	-	-	-	1,530	-	-	-	1,530
330-03	자치단체 자본이전	3,550	3,550	-	-	-	3,550	-	-	-	2,696
합 계		5,080	5,080	-	-	-	5,080	-	-	-	4,226

2) 기능별 결산내역

(단위 : 백만원)

세사업 명	2018년									2019년
	예산액		전년도 이월액	이·전용 등	예비비	예산 현액	집행액	다음년도 이월액	불용액	예산액
	본예산	추경								
연안정비	810	810	-	-	-	810	-	-	-	800
내항여객선 운임보조	428	428	-	-	-	428	-	-	-	428
해양관광자원시설지원	1,740	1,740	-	-	-	1,740	-	-	-	971
방치선박 정리지원	2	2	-	-	-	2	-	-	-	2
해양쓰레기 정화	700	700	-	-	-	700	-	-	-	700
조업중 인양쓰레기 수매	400	400	-	-	-	400	-	-	-	400
마리나시설조성	1,000	1,000	-	-	-	1,000	-	-	-	925
합 계	5,080	5,080	-	-	-	5,080	-	-	-	4,226

다. 최근 4년 간 결산내역

(단위 : 백만원, %)

연도	예산액		전년도 이월액	이·전용 등	예비비	예산 현액(B)	집행액 (C)	집행률 (C/A)	집행률 (C/B)	다음년도 이월액	불용액
	본예산	추경(A)									
2014	5,696	5,696	-	-	-	5,696	5,696	100	100	-	-
2015	4,235	4,235	-	-	-	4,235	2,420	57.1	57.1	-	1,815
2016	3,236	3,236	-	-	-	3,236	3,236	100	100	-	-
2017	4,207	4,207	-	-	-	4,207	4,207	100	100	-	-
2018	5,080	5,080	-	-	-	5,080	5,080	100	100	-	-

참고

연안정비사업 추진계획

1. 제1차 연안정비 기본계획 추진실적 (2000~2009년)

(단위 : 개소/억원)

사업지구 수 기준			사업금액 기준		
1차계획	추진현황	추진율	1차계획	투자실적	추진율
631	281 (완료 232)	45%	7,823	4,334 (국비 2,546)	55%

* 타 사업(재해복구사업, 지자체자체사업 등)으로 수행한 86개소 포함시 추진율 58%

- **(반성)** 제1차 기본계획 사업은 국고보조율이 50%로 **지자체의 재원 확보가 여의치 않고, 국가시행 사업이 없어 사업추진 저조**
- **(평가)** 연안정비사업 기반마련 및 연안의 중요성에 대한 인식 제고
 - 연안관리법 제정 시행으로 지역주민의 호응이 커 지자체 관심사업 부각
- **(개선사항)** 사업의 안정적 추진을 위하여 **국가사업 시행 확대와 국고 보조율 상향 조정(50→70%)** 등 국가 중심사업으로 전환

2. 제2차 연안정비(변경) 기본계획 (2010~2019년)

- 전국 370개소, 1조 9,844억원 ('18년까지 8,148억원, **추진율 41.1%**)
 - 국가시행 34개소 **8,647억원** ('18년까지 4,307억원, '19년 715억원)
 - 지자체시행 336개소 **1조 1,197억원** ('18년까지 3,841억원, '19년 492억원)

(단위 : 개소, 백만원)

구 분	합 계		연안보전사업		친수연안사업	
	지구 수	금액	지구 수	금액	지구 수	금액
합 계	370	1,984,407	296	1,583,889	74	400,518
부 산	29	217,952	17	144,806	12	73,146
인 천	5	2,950	4	2,600	1	350
울 산	6	86,412	6	86,412	-	-
경 기	11	31,579	9	28,305	2	3,274
강 원	45	481,876	43	476,566	2	5,310
충 남	34	150,342	23	50,013	11	100,329
전 북	9	63,109	8	58,109	1	5,000
전 남	100	259,546	86	217,682	14	41,864
경 북	42	421,470	32	325,841	10	95,629
경 남	65	247,203	50	178,093	15	69,110
제 주	24	21,968	18	15,462	6	6,506

3. 국가시행 연안정비사업(34개 지구) 추진 현황

- '18년까지 완료 : **14개지구**(속초 영랑호하구, 속초 청호지구, 강릉 남항진리, 울진 봉평지구, 울릉 사동1리, 울산 강동주전, 부산 다대포 해수욕장, 부산 해운대해수욕장, 여수 만흥지구, 목포 대반동지구, 고창 구시포, 서천 선도지구, 서천 산단지구, 안산 방아머리)
- '19년 추진 : **16개지구**(계속 15개 사업-영진, 교항 지구는 1개 사업으로 시행중)
* 모니터링(구조물 완료, 양빈 미시행) 중인 **1개지구** 포함(울진 월송)
- 장래(미착수) : **4개지구**(삼척 문암지구, 통영 공설해수욕장, 거제 흑진주 몽돌해변, 서천 생물자원관지구)

주) ~'17년까지는 집행액, '18년은 집행액+이월액 기준

구 분	단계	기간	금액	'17까지 (결산기준)	'18년 집행	'19년 예산	'20이후	비 고
□ 연안정비(34개지구)			738,841	378,956	69,983	71,485	218,417	
■ 연안정비(일반회계)			655,835	329,381	63,535	65,945	196,974	
○ 연안정비사업			616,172	311,225	61,546	63,845	179,556	
◇ 경기(1개지구)			6,132	4,190	1,942	0	0	
① 안산 방아머리지구	완료	'16~'18	6,132	4,190	1,942	-	0	
◇ 강원(11개지구)			239,355	105,558	32,276	30,778	70,743	
② 고성 봉포지구	계속	'14~'20	23,928	10,442	7,547	5,876	63	
③ 속초 영랑호하구	완료	'08~'10	9,128	9,128	-	-	0	
④ 속초 속초해수욕장	계속	'13~'20	35,546	13,251	7,541	7,678	7,076	
⑤ 속초 청호지구	완료	'13~'17	4,554	4,554	-	-	0	
⑥ 양양 남해해수욕장	계속	'13~'19	24,971	14,271	6,062	3,020	1,618	
⑦ 강릉 남항진리	완료	'10~'13	24,433	24,329	104	-	0	
⑧,⑨ 강릉 영진지구, 교항지구	계속	'13~'20	36,977	21,122	9,238	6,408	209	2개지구
⑩ 강릉 정동진해변	계속	'17~'22	32,207	899	405	3,349	27,554	
⑪ 삼척 원평지구	계속	'16~'21	22,811	7562	1,379	4,447	9,423	
⑫ 삼척 문암·초곡지구	미착수	'20이후	24,800	-	-	-	24,800	
◇ 울산·경북(9개지구)			192,601	101,557	15,950	20,881	54,213	
⑬ 울진 봉평리	완료	'09~'15	12,795	12,795	-	-	0	
⑭ 울진 월송·구산지구	모니터링	'12~'21	27,147	25,621	462	170	894	준공관리
⑮ 울진 산포지구	계속	'15~'20	20,532	4,182	3,814	6,747	5,789	

구 분	단계	기간	금액	'17까지 (결산기준)	'18년 집행	'19년 예산	'20이후	비 고
⑩ 울릉 사동1리	완료	'12~'15	10,754	10,754	-	-	0	
⑪ 포항 송도해수욕장	계속	'12~'20	30,867	20,842	-	2,000	8,025	
⑫ 포항 도구해변	계속	'17~'22	31,935	599	1,314	3,349	26,673	
⑬ 경주 나정지구	계속	'14~'19	18,032	8,106	4,885	4,900	141	
⑭ 울산 강동·주전지구	완료	'10~'16	17,566	17,566	-	-	0	
⑮ 울산 고늘지구	계속	'16~'21	22,973	1,092	5,475	3,715	12,691	
◇부산·경남(6개지구)			136,991	65,055	7,874	10,403	53,659	
⑯ 부산 해운대해수욕장	완료	'08~'17	31,591	31,561	30	-	0	
⑰ 부산 동삼지구	계속	'13~'19	33,180	16,820	5,824	8,342	2,194	
⑱ 부산 다대포해수욕장	완료	'09~'14	11,500	11,500	-	-	0	
⑲ 부산 다대포 동측지구	계속	'15~'19	9,020	5,174	2,020	2,061	-235	
㉑ 통영 공설해수욕장	미착수	'20이후	20,930	-	-	-	20,930	
㉒ 거제 흑진주몽돌해변	미착수	'20이후	30,770	-	-	-	30,770	
◇전북(1개지구)			14,595	14,595	0	0	0	
㉓ 고창 구시포해수욕장	완료	'13~'16	14,595	14,595	-	-	0	
◇전남(2개지구)			19,985	19,770	215	0	0	
㉔ 여수 만흥지구	완료	'12~'16	17,259	17,044	215	-	0	
㉕ 목포 대반동지구	완료	'15~'17	2,726	2,726	-	-	0	
◇기타(전국)			6,513	500	3,289	1,783	941	
○ 연안정비기본계획 수립		'14 '18~'19	4,783	500	2,500	1,783	0	
○ 연안시설 피해복구(총괄)			1,730	-	789	-	941	
○ 업무용역			39,663	18,156	1,989	2,100	17,418	
- 연안침식실태조사 등		'03~'19	26,755	16,932	1,725	1,900	6,198	
- 연안침식관리구역지정 등		'14~'19	2,500	580	-	-	1,920	
- 연안정비시설물사후관리		'14~'19	1,108	644	264	200	0	
- 연안재해대응국제협력		'14~'19	9,300	-	-	-	9,300	
■ 연안정비(대산청)			83,006	49,575	6,448	5,540	21,443	
◇충청(4개지구)			82,486	49,055	6,448	5,540	21,443	
㉖ 서천 선도지구	완료	'07~'12	19,520	19,520	-	-	0	
㉗ 서천 산단지구	완료	'11~'16	22,440	22,440	-	-	0	
㉘ 서천 생물자원관지구	미착수	'20이후	16,600	-	-	-	16,600	
㉙ 태안 꽃지해수욕장	계속	'14~'20	23,926	7,095	6,448	5,540	4,843	
○ 해양보호구역관리	관리	'09~'19	520	520	-	-	0	별도



연안정비사업 국가시행 사업개요

1. 고성군 봉포지구 연안정비사업(계속)

□ 사업목적

- 방파제 등 인공 구조물 설치와 배후지 개발 및 기후변화로 인한 이상 고파랑으로 백사장 유실 심화
 - 사빈해안이 길게 발달되어 있으며, 환경변화 및 계절적 영향에 의하여 표사이동이 심한 지역임
- 해안침식 원인 규명을 통해 해안의 보전과 주변시설물을 보호
 - 해수욕장 기능개선 및 지역경제 활성화에 기여

□ 사업개요

- 총사업비 : 23,928백만원
- 사업내용 : 수중 방파제(잠제) 4기(490m), 돌제 40m, 해빈복원 5만^m
- 사업기간 : '16. 2. ~ '20. 2.

□ 추진경위 및 향후 추진계획

- '14. 9. : 제2차 연안정비(변경) 기본계획('10~'19) 수립
- '14.10. ~ '15.10. : 기본 및 실시설계용역 시행
- '16. 2. : 공사 착수(준공 예정일 '20. 2, '18년 12월 기준 공정율 76.7%)

□ 연차별 투자계획

(단위 : 백만원)

구 분	총사업비	2017까지		2018집행		2019예산		2020이후	
		규모	금액	규모	금액	규모	금액	규모	금액
합 계	23,928		10,442		7,547		5,876		63
○ 공 사 비	20,349	1식	8,621	1식	6,978	1식	5,312	1식	-562
○ 해양환경조사비	61	1식	61	-	-	-	-	-	0
○ 감리비	2,535	1식	816	1식	557	1식	550	1식	612
○ 실시설계비	928	1식	928	-	-	-	-	-	0
○ 시설부대비	55	1식	16	1식	12	1식	14	1식	13

* 2017까지는 결산액 기준, 2018집행은 조정 반영(이월액은 집행액으로, 불용액은 제외)

□ 계획평면도

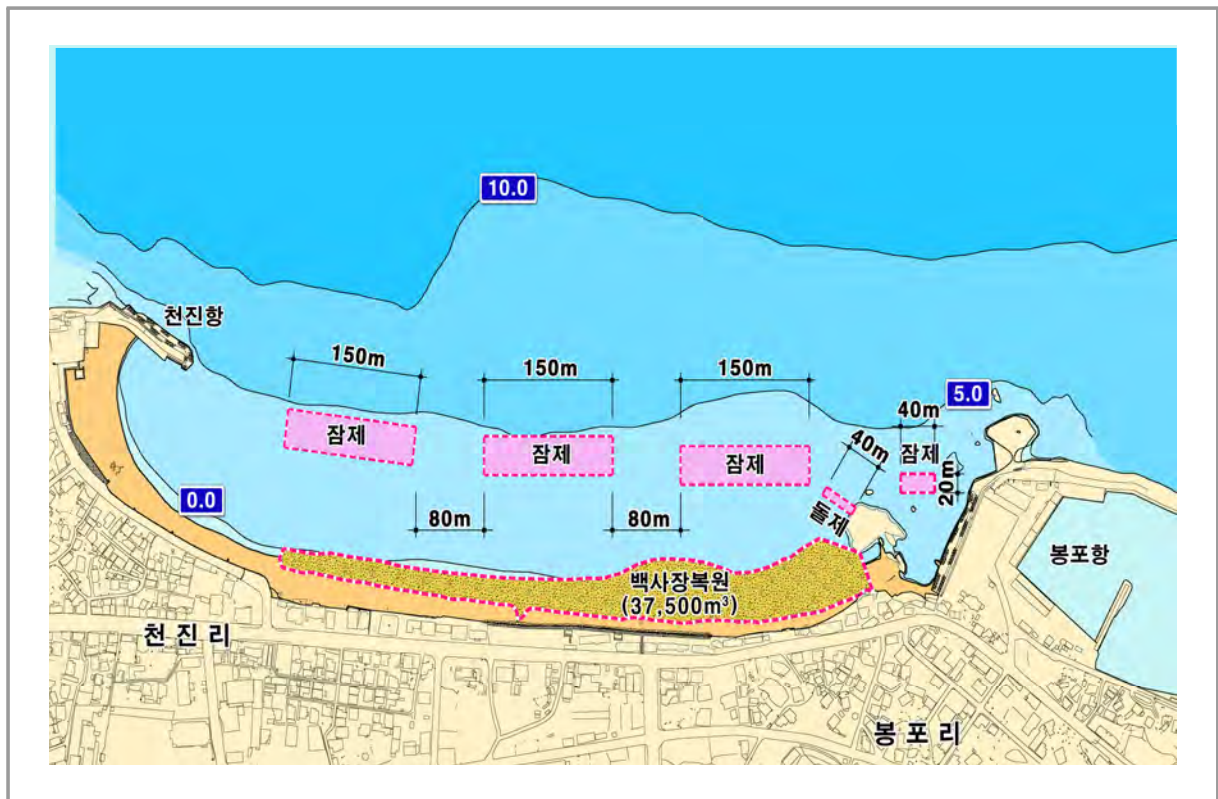

□ 조감도



2. 속초시 속초해수욕장 연안정비사업(계속)

□ 사업목적

- 10개 대표 연안정비사업으로, 연안가치 창출 및 균형적 지역발전 유도
- 이상 파랑으로부터 침식 훼손된 백사장 복원 및 주변 시설물 보호

□ 사업개요

- 총사업비 : 35,546백만원
- 사업내용 : 수중 방파제(잠제) 3기(390m), 헤드랜드 190m, 해변복원 6.8만^m 등
* 2단계 : 수중 방파제(잠제) 2기(280m), 돌제 1기(40m) 등
- 사업기간 : '13. 7. ~ '20. 1.

□ 추진경위 및 향후 추진계획

- '13. 7. : 기본 및 실시설계용역 추진
- '14. 9. : 제2차 연안정비(변경) 기본계획('10~'19) 수립
- '15. 1. : 공사(1차) 착수(준공 예정일 '20. 1, '18년 12월 기준 공정율 56.2%)

□ 연차별 투자계획

(단위 : 백만원)

구 분	총사업비	2017까지		2018집행		2019예산		2020이후	
		규모	금액	규모	금액	규모	금액	규모	금액
합 계	35,546		13,251		7,541		7,678		7,076
○ 공 사 비	29,990	1식	10,210	1식	6,652	1식	6,737	1식	6,391
○ 해양환경조사비	951	1식	372	1식	252	1식	326	1식	1
○ 감리비	3,519	1식	1,628	1식	627	1식	600	1식	664
○ 실시설계비	1,006	1식	1,006	-	-	-	-	-	0
○ 시설부대비	80	1식	35	1식	10	1식	15	1식	20

* 2017까지는 결산액 기준, 2018집행은 조정 반영(이월액은 집행액으로, 불용액은 제외)

□ 계획평면도

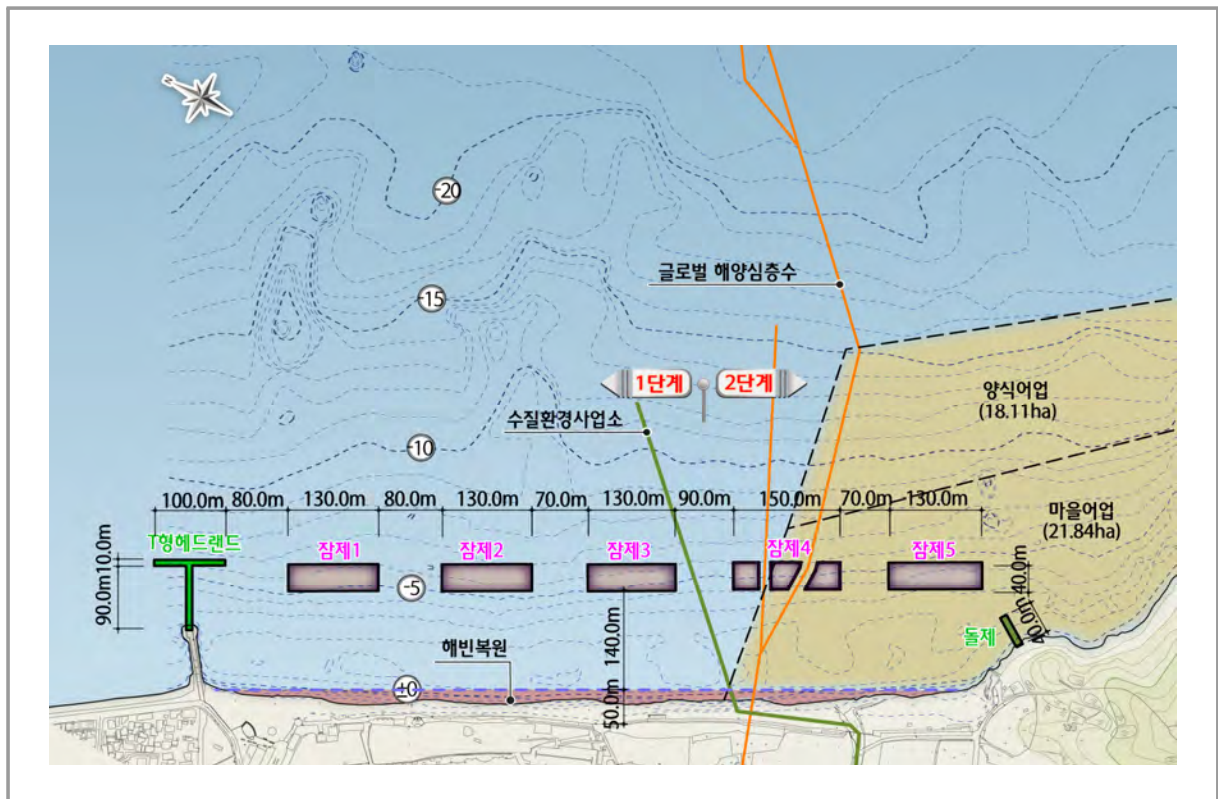

□ 조감도



3. 속초시 청호지구 연안정비사업(준공)

□ 사업목적

- 국가관리 항만구역내 침식상태가 심각하여 재해가 우려되는 지역과 주위 경관 등을 고려 환경정비가 요구되는 지역 정비 추진
- * 연안관리법 제24조에 의거 항만구역내 연안정비는 국가에서 시행

□ 사업개요

- 총사업비 : 4,554백만원
- 사업기간 : '13. 7. ~ '17.12.
- 사업내용 : 호안보강 470m, 부대공 1식

□ 추진경위 및 향후 추진계획

- '09. 5. : 제2차 연안정비 기본계획('10~'19) 반영
- '13. 7. ~ '14. 7. : 기본 및 설계용역 시행
- '14. 9. : 제2차 연안정비(변경) 기본계획('10~'19) 반영
- '15. 6. ~ '17.12. : 공사 시행

□ 연차별 투자계획

(단위 : 백만원)

구 분	총사업비	2017까지		2018집행		2019예산		2020이후	
		규모	금액	규모	금액	규모	금액	규모	금액
합 계	4,554		4,554		0		0		0
○ 공 사 비	4,085	1식	4,085	-	-	-	-	-	0
○ 해양환경조사비	60	1식	60	-	-	-	-	-	0
○ 감 리 비	-	-	-	-	-	-	-	-	0
○ 실시설계비	400	1식	400	-	-	-	-	-	0
○ 시설부대비	9	1식	9	-	-	-	-	-	0

* 2017까지는 결산액 기준, 2018집행은 조정 반영(이월액은 집행액으로, 불용액은 제외)

□ 계획평면도

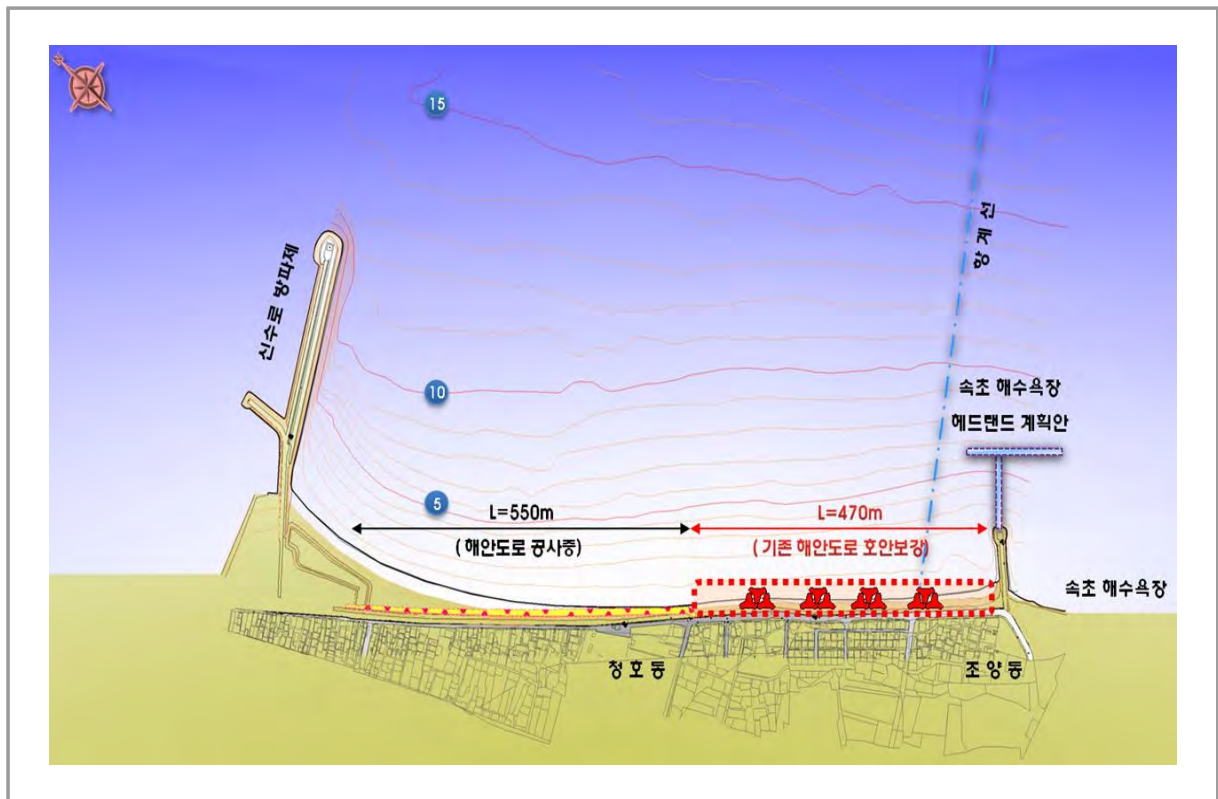

□ 조감도



4. 양양군 남해해수욕장 연안정비사업(계속)

□ 사업목적

- 10개 대표 연안정비사업으로, 연안가치 창출 및 균형적 지역발전 유도
- 이상 파랑으로부터 침식 훼손된 백사장 복원 및 주변 시설물 보호

□ 사업개요

- 총사업비 : 24,971백만원
- 사업내용 : 방사제(264m), 돌제(207m), 보도교 2기, 해변복원 7.4만m³ 등
- 사업기간 : '13. 9. ~ '19.10.

□ 추진경위 및 향후 추진계획

- '13. 9. : 기초조사(설시설계 포함) 설계용역 추진
- '14. 9. : 제2차 연안정비(변경) 기본계획('10~'19) 수립
- '15. 3. : 공사 착수(준공 예정일 '19.10, '18년 12월 기준 공정을 79.9%)

□ 연차별 투자계획

(단위 : 백만원)

구 분	총사업비	2017까지		2018집행		2019예산		2020이후	
		규모	금액	규모	금액	규모	금액	규모	금액
합 계	24,971		14,271		6,062		3,020		1,618
○ 공 사 비	20,205	1식	10,925	1식	5,435	1식	2,464	1식	1,381
○ 해양환경조사비	120	1식	120	-	-	-	-	-	0
○ 감리비	2,887	1식	1,496	1식	619	1식	550	1식	222
○ 실시설계비	1,702	1식	1,702	-	-	-	-	-	0
○ 시설부대비	57	1식	28	1식	8	1식	6	1식	15

* 2017까지는 결산액 기준, 2018집행은 조정 반영(이월액은 집행액으로, 불용액은 제외)

□ 계획평면도



□ 표준단면도

◎ 방 사 제

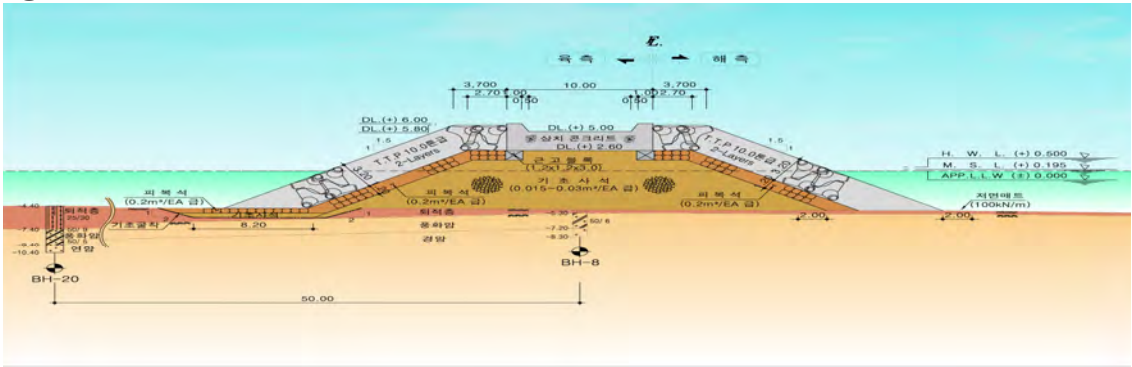

◎ 돌 제

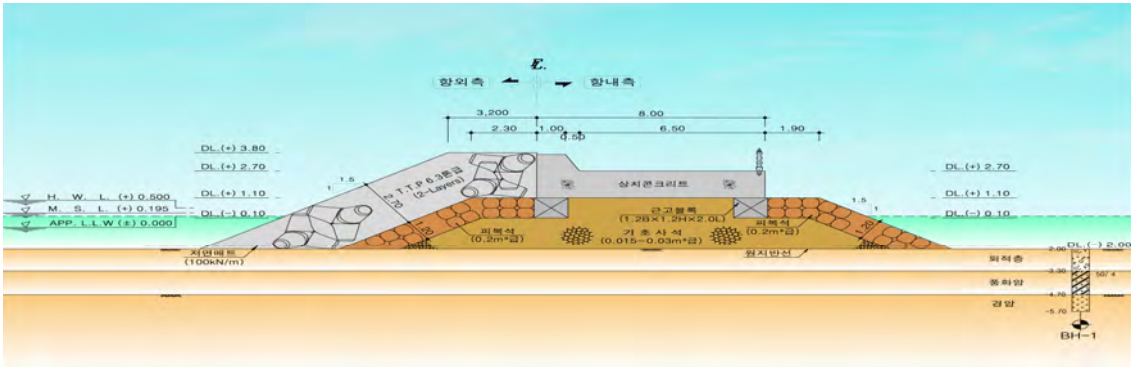

5. 강릉시 남항진리 연안정비사업(준공)

□ 사업목적

- 연안침식피해 확산 방지 및 국토 복원을 통한 비행기 활주로 등 군사시설(공군 K18전투비행단) 보호

□ 사업개요

- 총사업비 : 24,433백만원
- 사업내용 : 수중 방파제(잠제) 5기(840m), 양빈 7.5만^m³ 등
- 사업기간 : '10.11.18. ~ '18.12.31.(공사 준공일 '13.12.24)

□ 추진경위 및 향후 추진계획

- '10. 6. : 실시설계용역 시행
- '13.12. : 공사 준공
- '14. 5. ~ '18.12. : 해양환경영향조사용역 시행

□ 연차별 투자계획

(단위 : 백만원)

구 분	총사업비	2017까지		2018집행		2019예산		2020이후	
		규모	금액	규모	금액	규모	금액	규모	금액
합 계	24,433		24,329		104		0		0
○ 시설비(공사비)	22,297	1식	22,297	-	-	-	-	-	0
○ 시설비(환경조사비)	604	1식	500	1식	104	-	-	-	0
○ 실시설계비	1,468	1식	1,468	-	-	-	-	-	0
○ 시설부대비	64	1식	64	-	-	-	-	-	0

* 2017까지는 결산액 기준, 2018집행은 조정 반영(이월액은 집행액으로, 불용액은 제외)

□ 계획평면도



□ 현재 상황

○ 연안침식 피해 전경

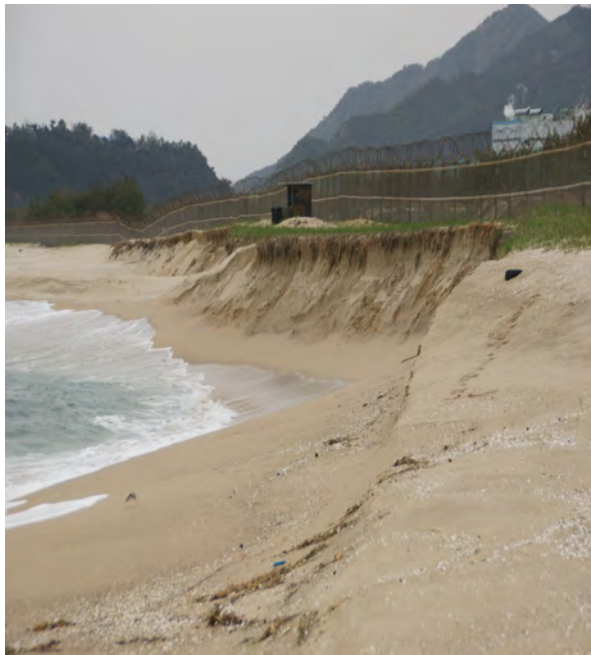

○ 완공 후 전경

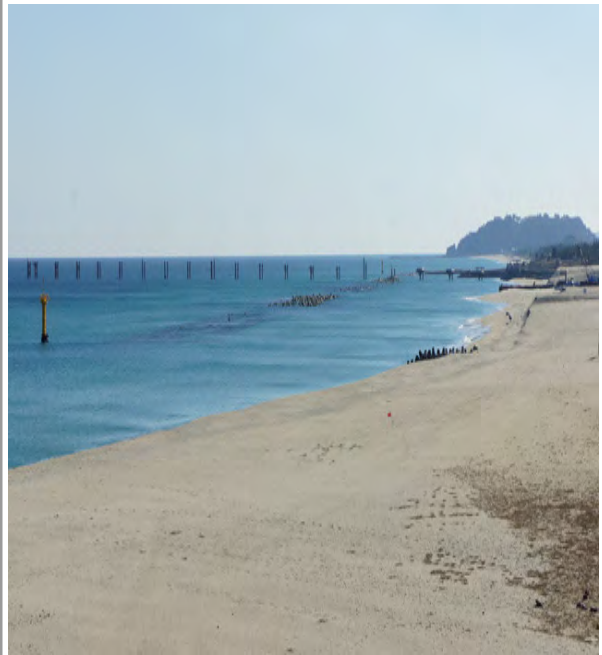

6. 강릉시 영진·교항지구 연안정비사업(계속)

□ 사업목적

- 국가관리 항만구역내 침식상태가 심각하여 재해가 우려되는 지역과 주위 경관 등을 고려 환경정비가 요구되는 지역의 연안정비 추진

□ 사업개요

- 총사업비 : 36,977백만원
- 사업내용 : 수중 방파제(잠제) 4기(670m), 돌제 180m, 백사장복원 1식
- 사업기간 : '13. 7. ~ '20. 2.

□ 추진경위 및 향후 추진계획

- '13. 7.31. ~ '14. 7.25. : 기본 및 실시설계용역 시행
- '14. 9. : 제2차 연안정비(변경) 기본계획('10~'19) 수립
- '15. 2. : 공사 착수(준공 예정일 '20. 2, '18년 12월 기준 공정율 80.8%)

□ 연차별 투자계획

(단위 : 백만원)

구 분	총사업비	2017까지		2018집행		2019예산		2020이후	
		규모	금액	규모	금액	규모	금액	규모	금액
합 계	36,977		21,122		9,238		6,408		209
○ 공 사 비	31,463	1식	17,895	1식	8,299	1식	5,610	1식	-341
○ 해양환경조사비	825	1식	366	1식	245	1식	134	1식	80
○ 감 리 비	3,575	1식	1,809	1식	680	1식	650	1식	436
○ 실시설계비	1,011	1식	1,011	-	-	-	-	-	0
○ 시설부대비	103	1식	41	1식	14	1식	14	1식	34

* 2017까지는 결산액 기준, 2018집행은 조정 반영(이월액은 집행액으로, 불용액은 제외)

□ 계획평면도

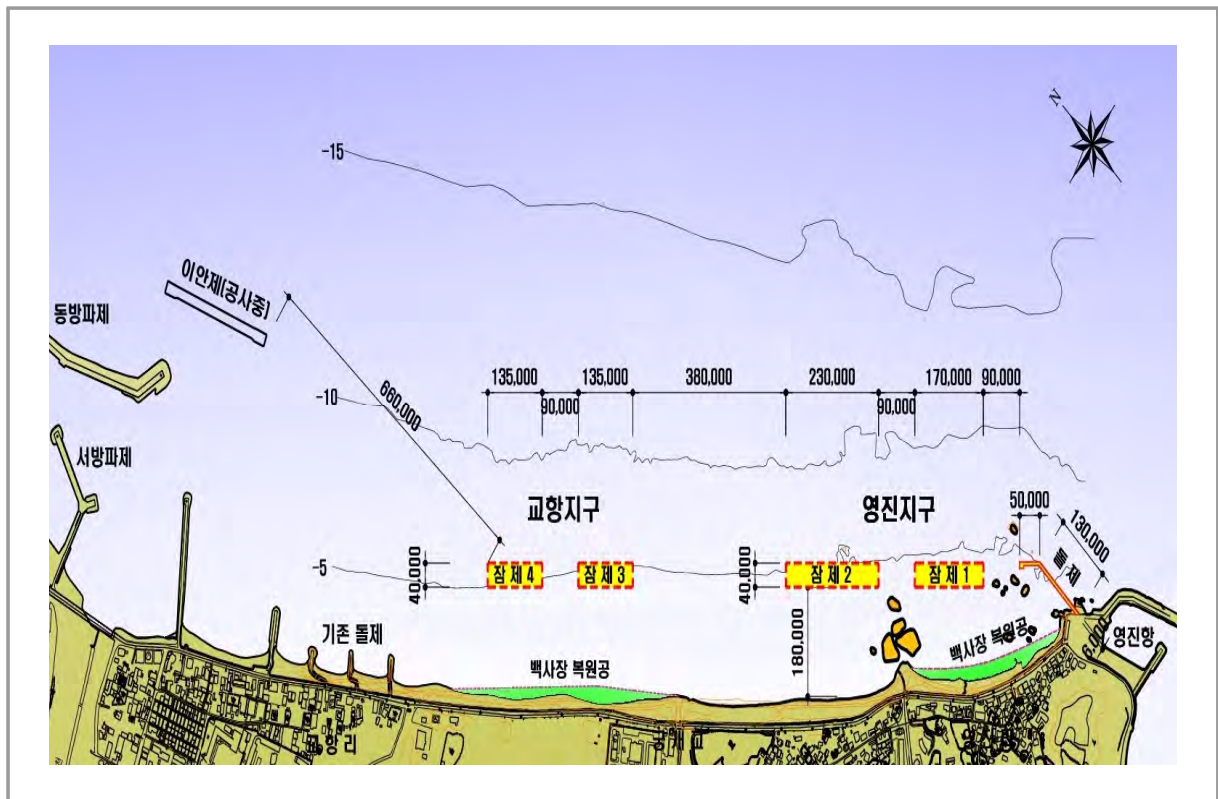

□ 조감도



7. 강릉시 정동진해변 연안정비사업(계속)

□ 사업목적

- 해안침식 예방·복구로 주민 생활안정 및 정주권을 보장하고 사계절 해양관광지 복원 및 친수공간을 조성, 지역경제 활성화 도모

□ 사업개요

- 총사업비 : 32,207백만원
- 사업내용 : 수중 방파제(잠제) 3기(310m), 돌제(220m), 해빈복원공 89천m³
- 사업기간 : '17. 4. ~ '22.12.

□ 추진경위 및 향후 추진계획

- '14. 9. : 제2차 연안정비(변경) 기본계획('10~'19) 수립
- '17. 4. : 기본 및 실시설계용역 시행(~'18. 4.)
- '18.12.26. : 공사 착공(준공 예정일 '22.12.)

□ 연차별 투자계획

(단위 : 백만원)

구 분	총사업비	2017까지		2018집행		2019예산		2020이후	
		규모	금액	규모	금액	규모	금액	규모	금액
합 계	32,207		899		405		3,349		27,554
○ 공 사 비	28,292	1식	-	1식	137	1식	2,796	1식	25,359
○ 해양환경조사비	-	-	-	-	-	-	-	-	0
○ 감리비	2,834	-	-	1식	160	1식	550	1식	2,124
○ 실시설계비	1,005	1식	899	1식	106	-	-	-	0
○ 시설부대비	76	-	-	1식	2	1식	3	1식	71

* 2017까지는 결산액 기준, 2018집행은 조정 반영(이월액은 집행액으로, 불용액은 제외)

□ 위치도



□ 계획평면도

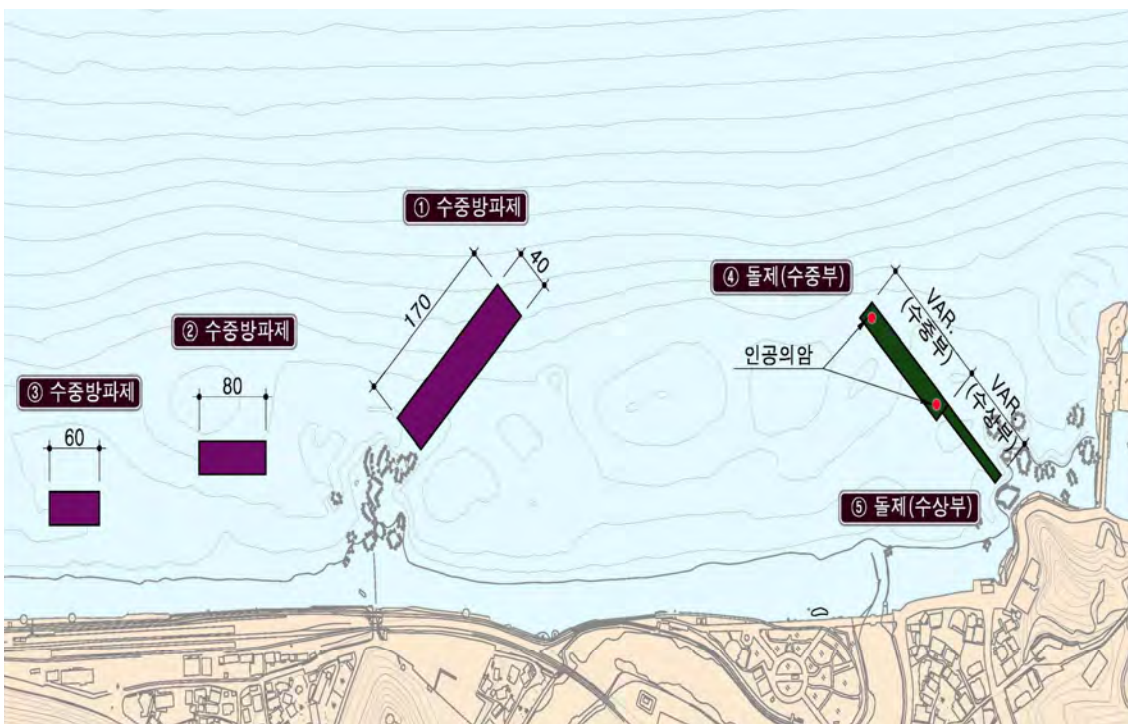

8. 삼척시 원평지구 연안정비사업(계속)

□ 사업목적

- 궁촌항 건설 및 고파랑에 의해 원평해변 침식으로 인한 송림(방풍림) 훼손과 관광객 감소 등 주변 연안환경 악화에 따른 백사장 복원 및 주변 시설물 보호

□ 사업개요

- 총사업비 : 22,811백만원
- 사업내용 : 이안제 2기(360m), 인공섬식 이안제 2기, 돌제 3기 280m, 양빈 7.6만^m³ 등
- 사업기간 : '16. 3. ~ '21.12.

□ 추진경위 및 향후 추진계획

- '11. 4. : 침식·퇴적 모니터링 및 침식방지 대책 연구용역 추진
- '13. 2. : 궁촌항 침식·퇴적 저감시설 축조공사 추진(수중 방파제 3기 우선 설치)
- '16. 3. ~ '17. 6. : 실시설계용역 시행
- '17.12.29. : 공사 착공(준공 예정일 '21.12, '18년 12월 기준 공정을 2.3%)

□ 연차별 투자계획

(단위 : 백만원)

구 분	총사업비	2017까지		2018집행		2019예산		2020이후	
		규모	금액	규모	금액	규모	금액	규모	금액
합 계	22,811		756		1,379		4,447		16,229
○ 공 사 비	18,836	-	-	1식	898	1식	3,588	1식	14,350
○ 해양환경조사비	1,411	-	-	1식	162	1식	350	1식	899
○ 감리비	1,763	-	-	1식	310	1식	500	1식	953
○ 실시설계비	755	1식	755	-	-	-	-	-	0
○ 시설부대비	46	1식	1	1식	9	1식	9	-	27

* 2017까지는 결산액 기준, 2018집행은 조정 반영(이월액은 집행액으로, 불용액은 제외)

□ 계획평면도

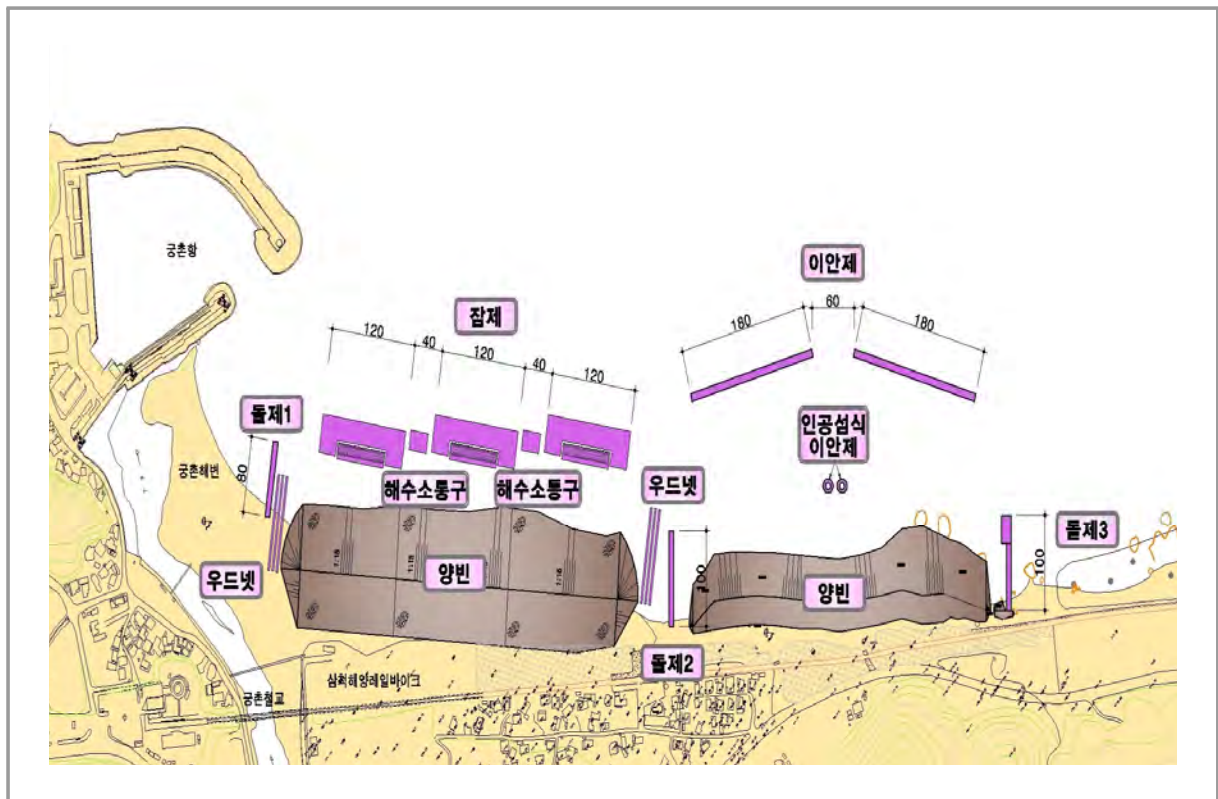

□ 조감도



9. 삼척시 문암·초곡지구 연안정비사업(미착수)

□ 사업목적

- 궁촌항 건설 이후 인접한 원평(연안정비사업 시행중)지구 해안 침식이 발생하면서 연쇄적 문암·초곡지구까지 지반약화 및 해양환경 변화가 있어 시급히 연안정비사업 시행 필요(연안침식 등급 - '16년 D, '17년 C)

□ 사업개요

- 총사업비 : 24,800백만원
- 사업내용 : 수중 방파제(잠제) 2기(400m), 돌제 2기(450m), 양빈 8만^m³
- 사업기간 : '20년 ~ '24년

□ 추진경위 및 향후 추진계획

- '14. 9. : 제2차 연안정비(변경) 기본계획 반영
- '20년 ~ '21년 : 기본 및 실시설계 시행 예정
- '21년 : 공사 착공 예정

□ 연차별 투자계획

(단위 : 백만원)

구 분	총사업비	2017까지		2018집행		2019예산		2020이후	
		규모	금액	규모	금액	규모	금액	규모	금액
합 계	24,800		0		0		0		24,800
○ 시설비	21,800	-	-	-	-	-	-	1식	21,800
○ 설계 및 감리비	3,000	-	-	-	-	-	-	1식	3,000

□ 위치도



□ 계획평면도



10. 울진군 월송지구 연안정비사업(모니터링)

□ 사업목적

- 너울성 파랑에 의한 해안가 피해확산 방지 등 침식대책 수립으로 관동팔경의 하나인 고려시대 정자(월송정) 주변의 해송 군락지 보호 및 구산해수욕장 기능 회복

□ 사업개요

- 총사업비 : 27,147백만원
- 사업내용 : 수중 방파제(잠제) 5기(800m), 양빈* 1식
* 양빈은 수중 방파제 효과 모니터링('19년~'20년) 후 '21년부터 시행 예정
- 사업기간 : '14. 2 ~ '18. 2.(2단계 사업(양빈)은 '21년 이후 시행여부 결정)

□ 추진경위 및 향후 추진계획

- '08.10. : 연안침식 실태조사 및 대응전략 연구용역
- '09. 5. : 제2차 연안정비 기본계획 대상지 선정
- '12. 1. : 정밀모니터링용역 시행(경북도)
- '14. 2. 5. : 공사 착공
- '18. 5. 3. : 공사 준공

□ 연차별 투자계획

(단위 : 백만원)

구 분	총사업비	2017까지		2018집행		2019예산		2020이후	
		규모	금액	규모	금액	규모	금액	규모	금액
합 계	27,147		25,621		0		170		1,356
○ 시설비	25,330	1식	23,804	-	-	1식	170		1,356
○ 해양환경조사비	-	-	-	-	-	-	-		0
○ 감리비	953	1식	953	-	-	-	-		0
○ 설계비 등	800	1식	800	-	-	-	-		0
○ 시설부대비	64	1식	64	-	-	-	-		0

* 2017까지는 결산액 기준, 2018집행은 조정 반영(이월액은 집행액으로, 불용액은 제외)

□ 계획평면도

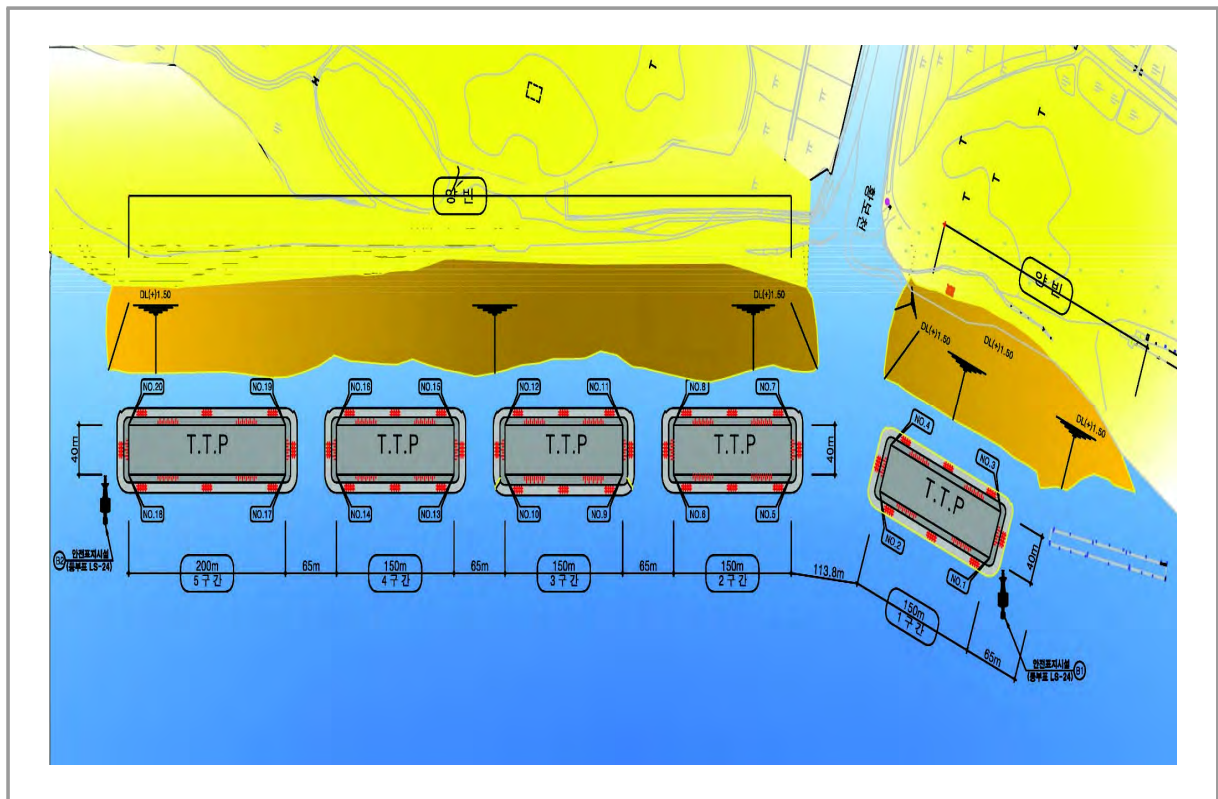

□ 조감도

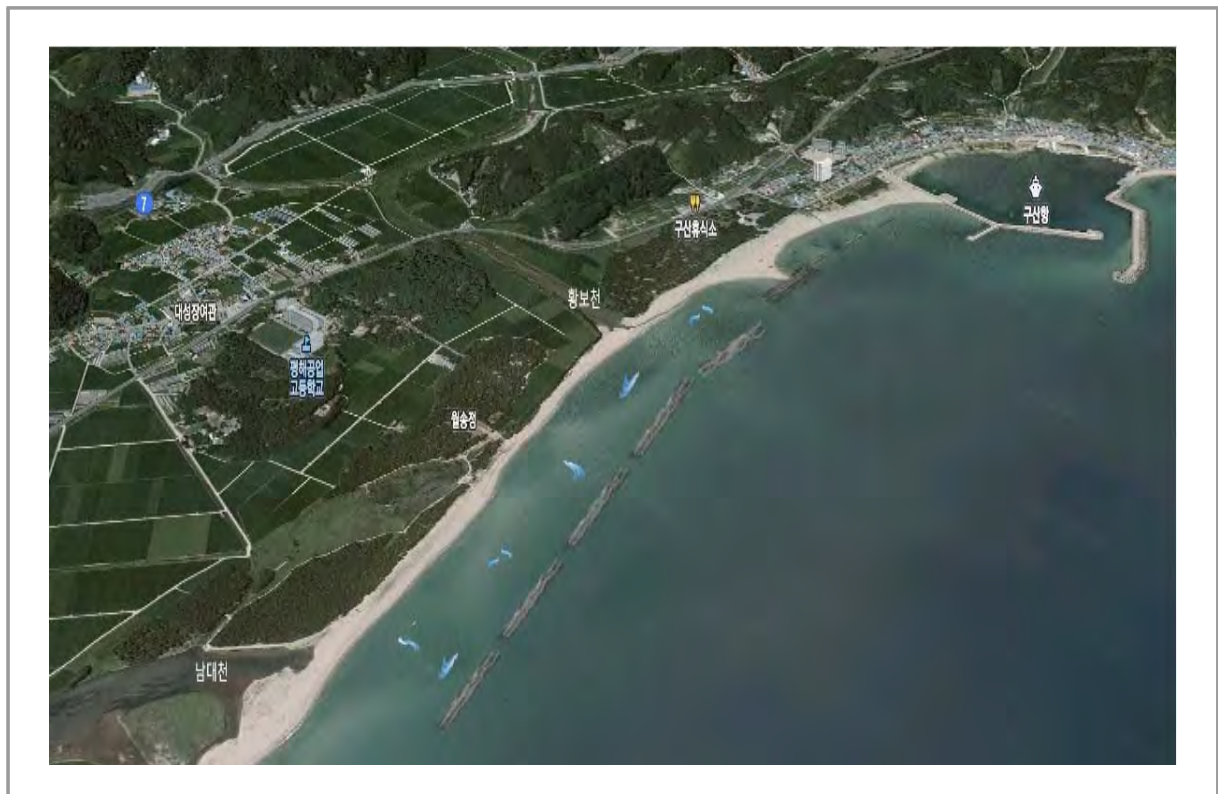

11. 울진군 산포지구 연안정비사업(계속)

□ 사업목적

- 이상 기후와 너울성파도로 인한 연안침식으로 해안도로(지방도 917 호선) 침하 등 사고위험에 노출되어 통행 불편
- 주거밀집지역으로 주택 등 2차 피해예방 및 연안보전사업 추진

□ 사업개요

- 총사업비 : 20,532백만원
- 사업내용 : 돌제 6기(486m), 수중 방파제(잠제) 4기(215m), 호안보강 687m, 해빈복원 1식
- 사업기간 : '15. 3. ~ '20.11.

□ 추진경위 및 향후 추진계획

- '14. 9. : 제2차 연안정비(변경) 기본계획('10~'19) 수립
- '15. 3. : 기본 및 실시설계용역 추진
- '16.11. 4. : 공사 착수(준공 예정일 '20.11, '18년 12월 기준 공정률 32.24%)

□ 연차별 투자계획

(단위 : 백만원)

구 분	총사업비	2017까지		2018집행		2019예산		2020이후	
		규모	금액	규모	금액	규모	금액	규모	금액
합 계	20,532		4,182		3,814		6,747		5,789
○ 시설비	17,583	1식	2,791	1식	3,343	1식	6,292	1식	5,157
○ 해양환경조사비	500	1식	50	1식	171	1식	150	1식	129
○ 감리비	1,279	1식	250	1식	290	1식	290	1식	449
○ 설계비 등	1,085	1식	1,085	-	-	-	-	-	0
○ 시설부대비	85	1식	6	1식	10	1식	15	1식	54

* 2017까지는 결산액 기준, 2018집행은 조정 반영(이월액은 집행액으로, 불용액은 제외)

□ 위치도

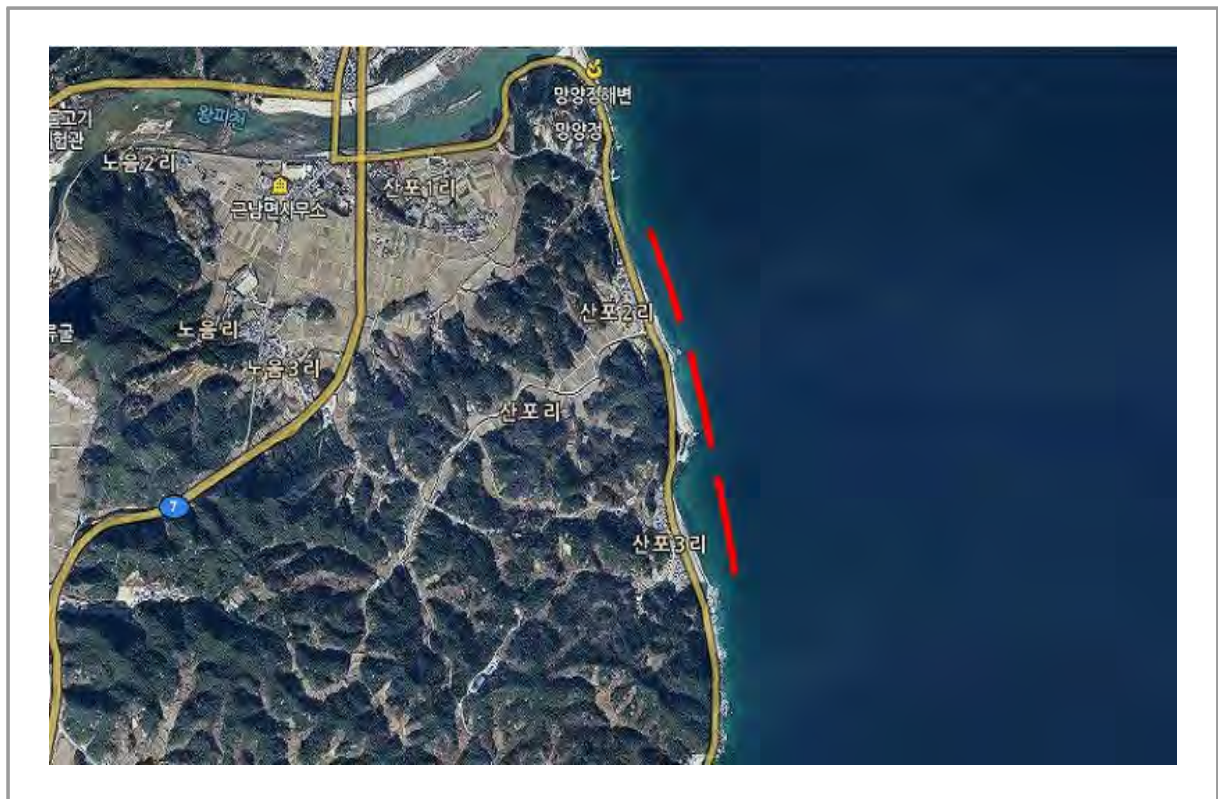

□ 계획평면도

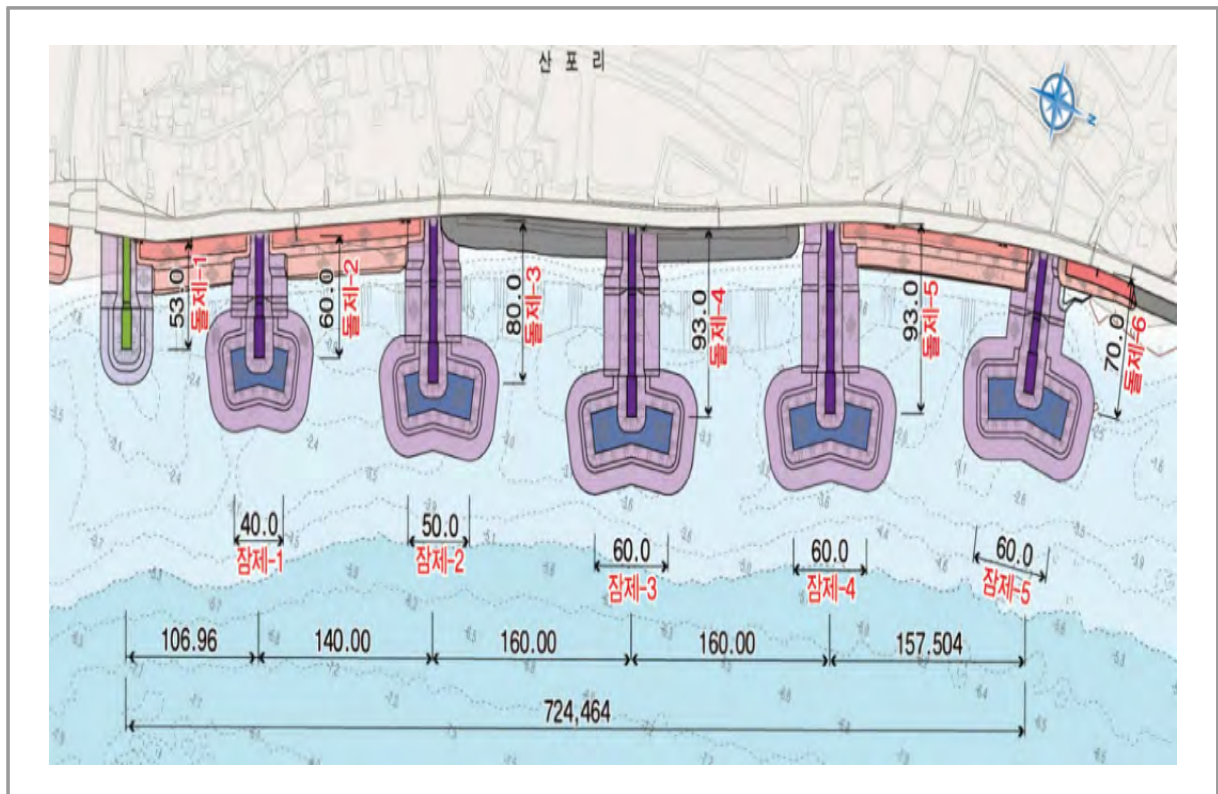

12. 울릉군 사동1리 연안정비사업(준공)

□ 사업목적

- 잦은 태풍 및 동절기 고파랑에 의한 도로침식 방지 및 인접민가 피해 대책 수립 필요
- 본 사업구역은 항만구역내에 위치한 점을 감안 국가사업으로 시행하여 조기에 훼손된 해안을 정비·복원하여 자연재해 방지 도모

□ 사업개요

- 총사업비 : 10,754백만원
- 사업내용 : 이안제 100m, 친수공간 2,700m² 등
- 사업기간 : '12. 8. ~ '15.10.

□ 추진경위 및 향후 추진계획

- '12. 8. : 기본 및 실시설계용역 추진(울릉군)
- '13.11. : 공사 착수
- '15.10. : 공사 준공

□ 년차별 투자계획

(단위 : 백만원)

구 분	총사업비	2017까지		2018집행		2019예산		2020이후	
		규모	금액	규모	금액	규모	금액	규모	금액
합 계	10,754		10,754		0		0		0
○ 시설비	9,597	1식	9,597	-	-	-	-	-	0
○ 해양환경조사비	174	1식	174	-	-	-	-	-	0
○ 감리비	414	1식	414	-	-	-	-	-	0
○ 설계비	549	1식	549	-	-	-	-	-	0
○ 부대비	20	1식	20	-	-	-	-	-	0

* '12까지는(1,263백만원) 지특예산(국비 70%), '13부터 일반회계로 전환하여 국가시행

* 2017까지는 결산액 기준, 2018집행은 조정 반영(이월액은 집행액으로, 불용액은 제외)

□ 위치도



□ 계획평면도



13. 포항시 송도해수욕장 연안정비사업(계속)

□ 사업목적

- 10개 대표 연안정비사업으로, 연안가치 창출 및 균형적 지역발전 유도
- 해수욕장 침식 방지대책 마련으로 재해예방 및 국민 휴식공간 복원

□ 사업개요

- 총사업비 : 30,867백만원
- 사업내용 : 수중 방파제(잠제) 3기(900m), 양빈* 15만^m 등
 - * 양빈은 수중 방파제 효과 모니터링('17년~'18년) 후 '19년부터 시행 예정
- 사업기간 : '13년 ~ '20년(2단계 사업(양빈)은 '19년 시행 예정)

□ 추진경위 및 향후 추진계획

- '08. 2. : 기본 및 실시설계용역 추진(포항시)
- '09. 5. : 제2차 연안정비 기본계획('10~'19) 반영
- '12.10. : 실시설계용역(보완) 추진
- '13. 9. : 공사 착공
- '16.12. : 1단계 공사 준공(모니터링 '17~'18)
- '19. 5. : 2단계 공사(양빈) 예정

□ 연차별 투자계획

(단위 : 백만원)

구 분	총사업비	2017까지		2018집행		2019예산		2020이후	
		규모	금액	규모	금액	규모	금액	규모	금액
합 계	30,867		20,842		0		2,000		8,025
○ 시설비	28,154	1식	18,154	-	-	1식	1,993	1식	8,007
○ 해양환경조사비	714	1식	714	-	-	-	-	-	0
○ 감리비	1,105	1식	1,105	-	-	-	-	-	0
○ 설계비 등	800	1식	800	-	-	-	-	-	0
○ 시설부대비	94	1식	69	-	-	1식	7	-	18

* 2017까지는 결산액 기준, 2018집행은 조정 반영(이월액은 집행액으로, 불용액은 제외)

□ 위치도

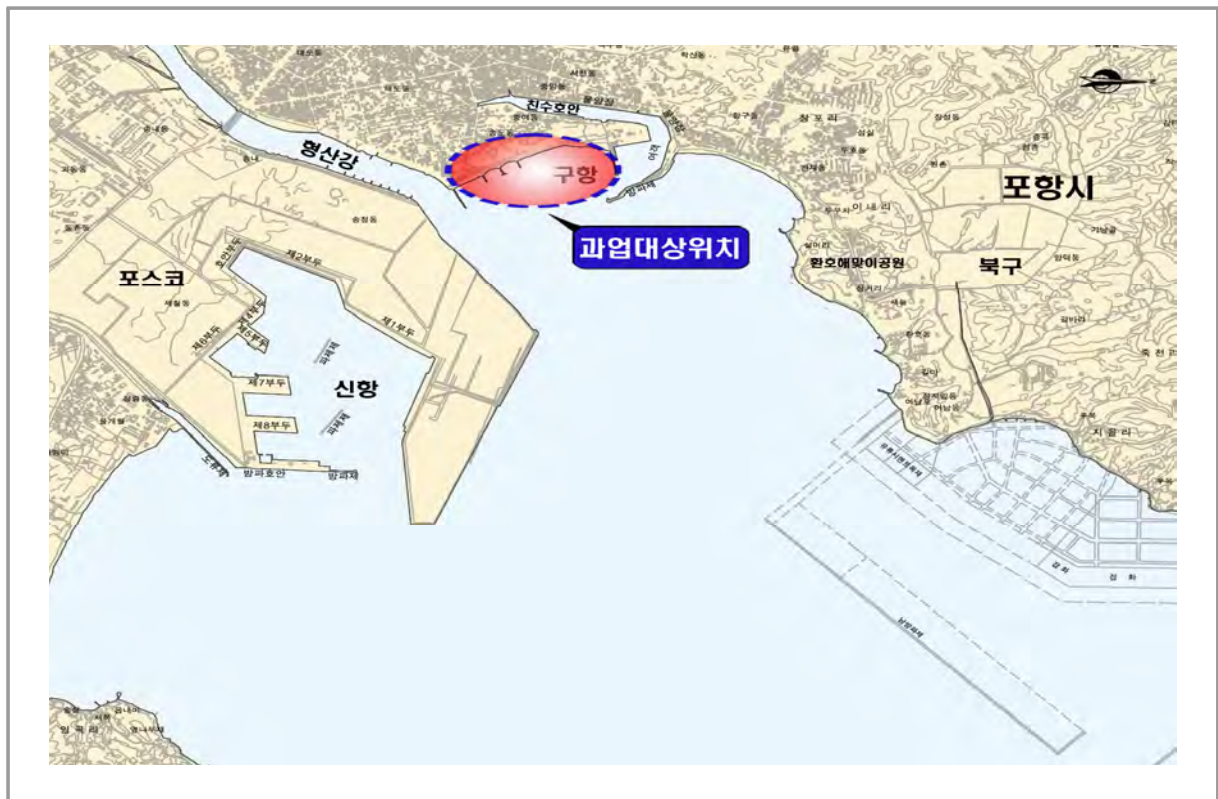

□ 계획평면도



14. 포항시 도구해변 연안정비사업(계속)

□ 사업목적

- 이상파랑 등의 영향으로 침식 훼손된 해안가를 정비 보강하여 재해 예방 및 지역주민 재산 보호

□ 사업개요

- 총사업비 : 31,935백만원
- 사업내용 : 수중 방파제(잠제) 400m, 해변복원공 196천 m³
- 사업기간 : '17년 ~ '22년

□ 추진경위 및 향후 추진계획

- '13.12. : 연안완충구역 지정(132,673m² - 해수부 연안완충구역 제1호)
- '14. 9. : 제2차 연안정비(변경) 기본계획('10~'19) 수립
- '16. 1. : 도구해안 침식에 따른 부대 피해방지 지원요청(제1해병사단)
- '16. 2. : 연안침식 대책 수립 건의(포항시)
- '17. 4. : 기본 및 실시설계용역 시행(~'18. 3)
- '18.10. : 공사 착공(준공 예정일 '22. 4, '19년 12월 기준 공정률 2.36%)

□ 연차별 투자계획

(단위 : 백만원)

구 분	총사업비	2017까지		2018집행		2019예산		2020이후	
		규모	금액	규모	금액	규모	금액	규모	금액
합 계	31,935		599		1,314		3,349		26,673
○ 시설비	27,033	-	-	1식	918	1식	2,646	1식	23,469
○ 해양환경조사비	1,157	-	-	1식	32	1식	250	1식	875
○ 감리비	2,997	-	-	1식	279	1식	450	1식	2,268
○ 설계비	677	1식	599	1식	78	-	-	-	0
○ 부대비	71	-	-	1식	7	1식	3	1식	61

* 2017까지는 결산액 기준, 2018집행은 조정 반영(이월액은 집행액으로, 불용액은 제외)

□ 위치도



□ 계획평면도

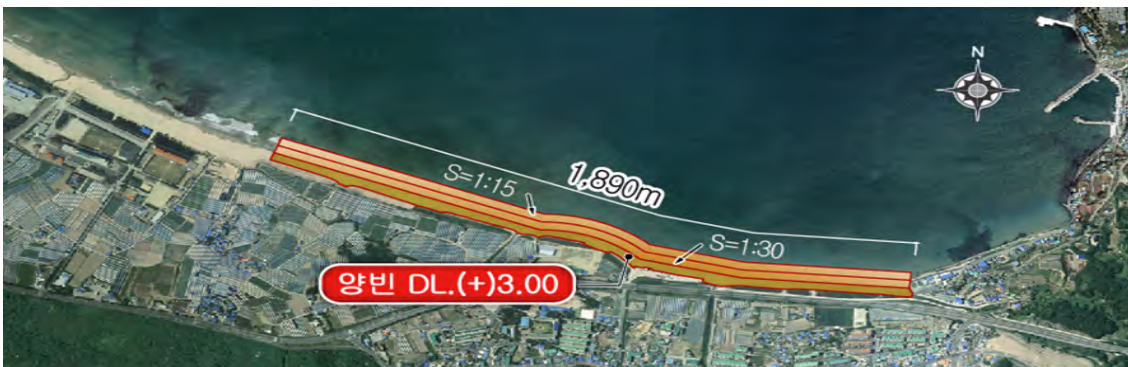

15. 경주시 나정지구 연안정비사업(계속)

□ 사업목적

- 인근 방파제 개발과 고파랑의 내습 등으로 지속적인 연안침식이 발생함에 따라 최적의 연안침식 방지대책을 통해 해안보존 및 주변 시설물 보호

□ 사업개요

- 총사업비 : 18,032백만원
- 사업내용 : 수중 방파제(잠제) 250m, 호안보수(파제제) 220m 등
- 사업기간 : '14.10. ~ '19. 9.

□ 추진경위 및 향후 추진계획

- '14. 9. : 제2차 연안정비(변경) 기본계획('10~'19) 수립
- '14.10. : 기본 및 실시설계 시행
- '16. 3.10. : 공사 착수(준공 예정일 '19. 9, '18년 12월 기준 공정율 68.09%)

□ 연차별 투자계획

(단위 : 백만원)

구 분	총사업비	2017까지		2018집행		2019예산		2020이후	
		규모	금액	규모	금액	규모	금액	규모	금액
합 계	18,032		8,106		4,885		4,900		141
○ 시설비	15,254	1식	6,526	1식	4,464	1식	4,325	-	-61
○ 해양환경조사비	378	1식	98	1식	70	1식	70	-	140
○ 감리비	1,460	1식	567	1식	340	1식	491	-	62
○ 설계비 등	900	1식	900	-	-	-	-	-	0
○ 시설부대비	40	1식	15	1식	11	1식	14	-	0

* 2017까지는 결산액 기준, 2018집행은 조정 반영(이월액은 집행액으로, 불용액은 제외)

□ 위치도

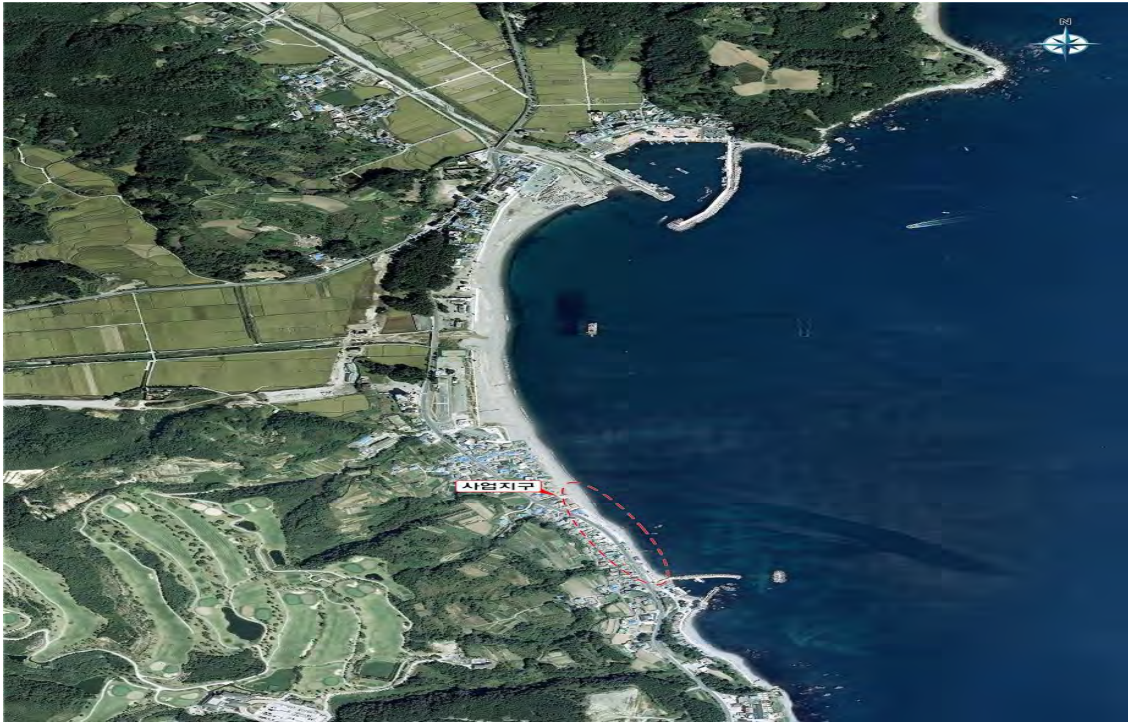

□ 계획평면도



16. 울산시 동구 강동-주전지구 연안정비사업(준공)

□ 사업목적

- 10개 대표 연안정비사업으로, 연안가치 창출 및 균형적 지역발전 유도
- 호안 세굴 방지 및 이상파랑에 의한 배후지 피해 예방

□ 사업개요

- 총사업비 : 17,566백만원
- 사업기간 : '10년 ~ '16년
- 사업내용 : 강동지구 수중 방파제 1기(200m), 어물항 방파제(80m), 주전지구 수중 방파제 1기(300m)

□ 추진경위 및 향후 추진계획

- '07.12. : 몽돌유실 원인분석 및 방지 기본계획 용역(울산시)
- '09. 5. : 제2차 연안정비계획 반영
- '10. 4. : 기본 및 실시설계용역 착수(울산시)
- '12.10. : 공사 착공/준공('12. 10. 17./'16. 9. 25.)

□ 연차별 투자계획

(단위 : 백만원)

구 분	총사업비	2015까지		2016집행		2017이후	
		규모	금액	규모	금액	규모	금액
합 계	17,566		15,269		2,297		
○ 공 사 비	16,132		13,841		2,291		
강동지구	- 수중 방파제 1기 (200m)	4,758	200m	4,758			
	- 방파제 1식(80m)	1,479		1,310	1식	169	
	- 부대시설 1식	252	1식	252			
주전지구	- 수중 방파제 1기 (300m)	9,472	300m	7,350	70m	2,122	
	- 부대시설 1식	171		171			
○ 기본·실시설계비	1,392	1식	1,392				
○ 시설부대비	42	1식	36	1식	6		

* '11까지는 지특예산(국비 70%) 투입, '12부터 일반회계로 전환 국가사업으로 시행

□ 계획평면도

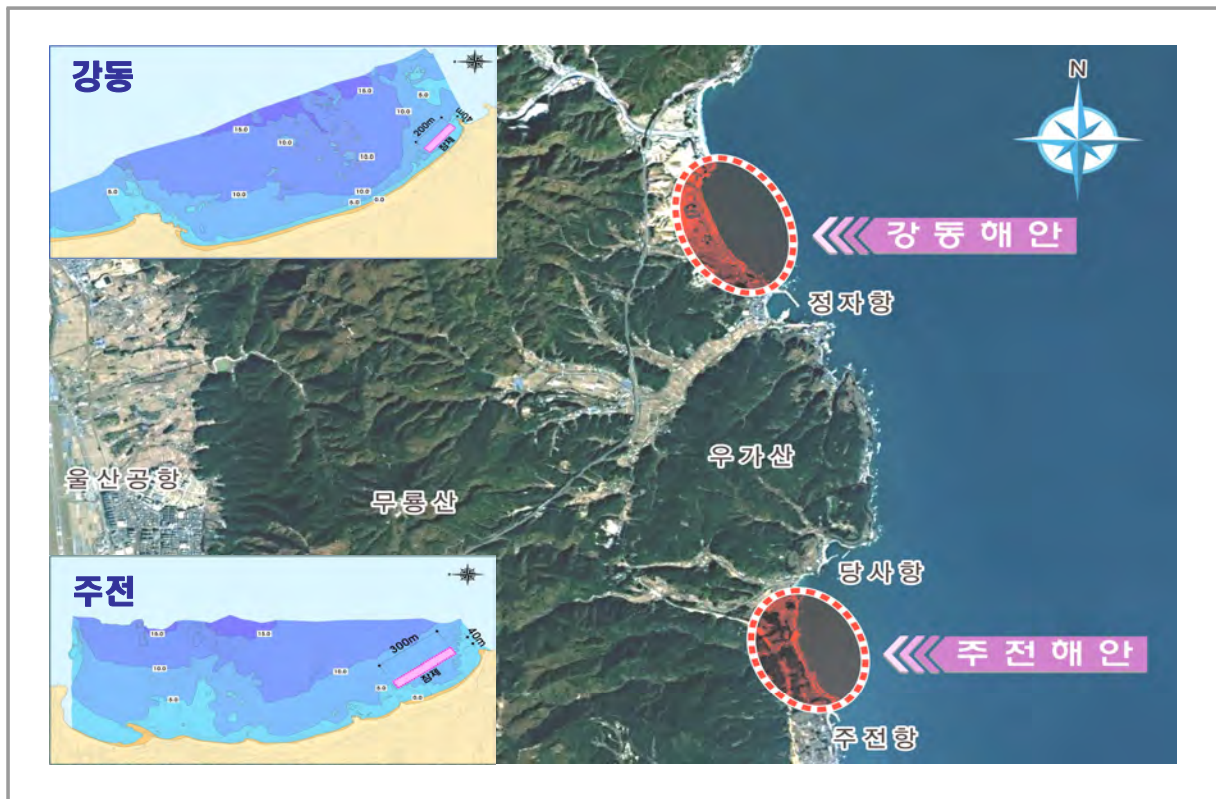

□ 표준단면도

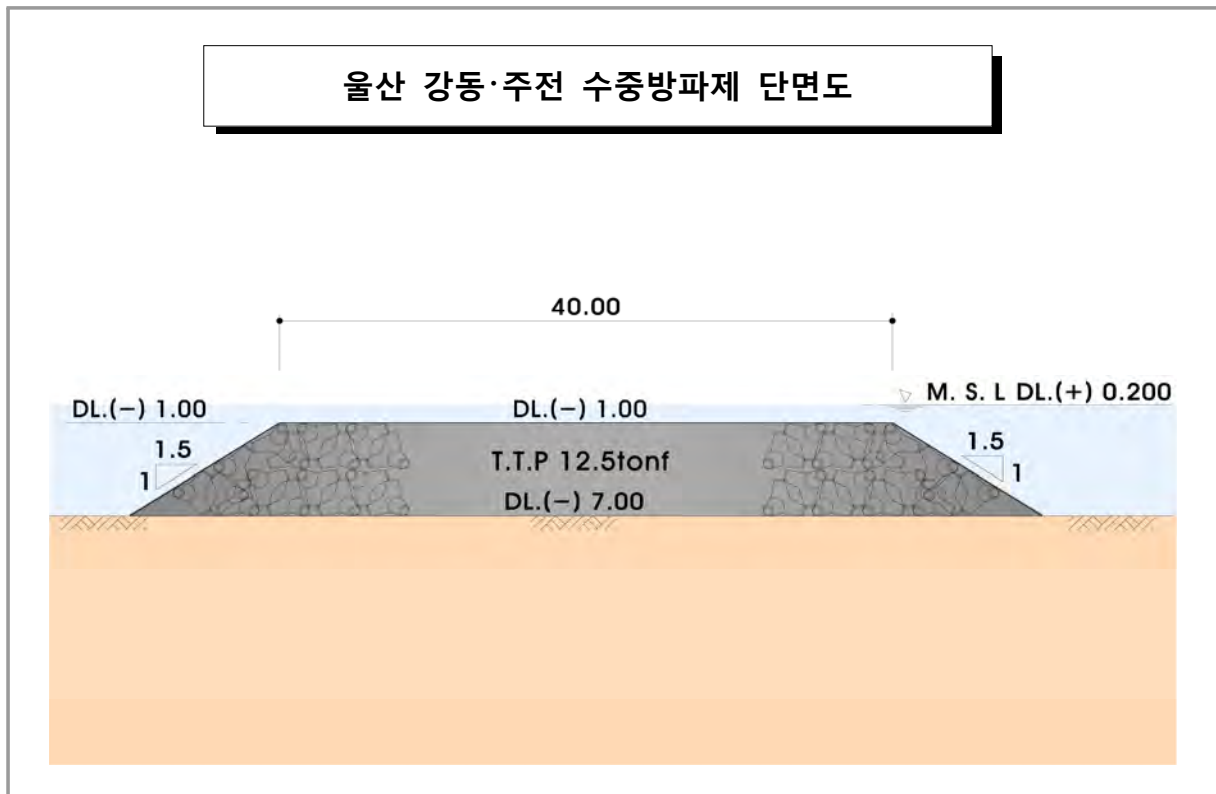

17. 울산시 동구 고늘지구 연안정비사업(계속)

□ 사업목적

- 10개 대표 연안정비사업으로, 연안가치 창출 및 균형적 지역발전 유도
- 이상 파랑으로부터 백사장 침식 및 자갈화 현상 방지

□ 사업개요

- 총사업비 : 22,973백만원
- 사업내용 : 수중 방파제(잠제) 300m 등
- 사업기간 : '16년 ~ '21년

□ 추진경위 및 향후 추진계획

- '07.12. : 몽돌유실 원인분석 및 방지 기본계획 용역(울산시)
- '14. 9. : 제2차 연안정비(변경) 기본계획('10~'19) 수립
- '16. 3. ~ '17. 3. : 기본 및 실시설계 시행
- '18. 1. : 공사 착수 예정(준공 예정일 '21. 1.)

□ 연차별 투자계획

(단위 : 백만원)

구 분	총사업비	2017까지		2018집행		2019예산		2020이후	
		규모	금액	규모	금액	규모	금액	규모	금액
합 계	22,973		1,092		5,475		3,715		12,691
○ 시 설 비	19,361	-	-	1식	4,937	1식	3,146	1식	11,278
○ 해양환경조사비	1,360	-	-	-	200	1식	218	1식	942
○ 감리비	1,115	-	-	1식	325	1식	343	1식	447
○ 기본 및 실시설계	1,092	1식	1,092	-	-	-	-	-	0
○ 시설부대비	45	-	-	1식	13	1식	8	1식	24

* 2017까지는 결산액 기준, 2018집행은 조정 반영(이월액은 집행액으로, 불용액은 제외)

□ 계획평면도

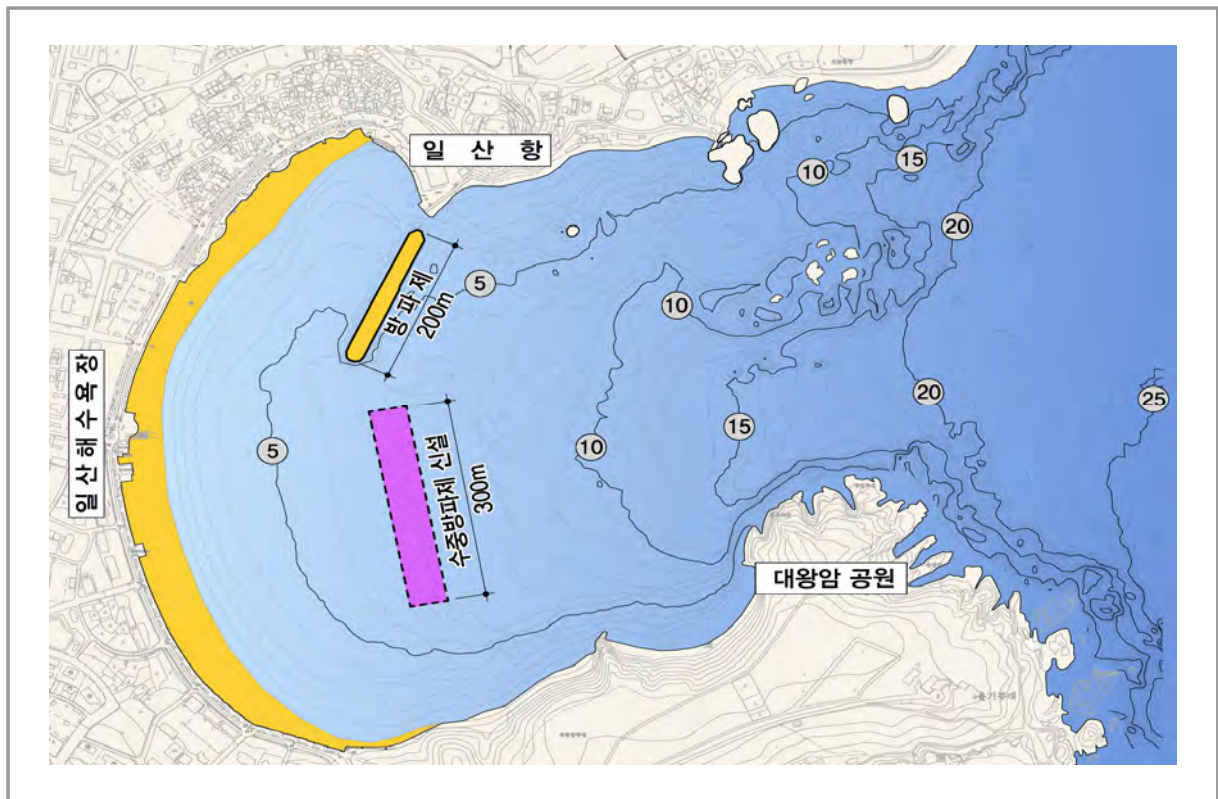

□ 조감도



18. 부산시 해운대해수욕장 연안정비사업(준공)

□ 사업목적

- 10개 대표 연안정비사업으로, 연안가치 창출 및 균형적 지역발전 유도
- 해수욕장 모래유실 방지 및 관광 인프라 확충으로 국민 편의 도모

□ 사업개요

- 총사업비 : 31,591백만원
- 사업내용 : 양빈 59만^m³, 돌제 120m, 수중방파제 2기(330m) 등
- 사업기간 : '08.12. ~ '17. 9.

□ 추진경위 및 향후 추진계획

- '08.12. : 해운대해수욕장 연안정비 기본 및 실시설계용역 추진
- '09. 5. : 제2차 연안정비 기본계획('10~'19) 반영
- '12.11. : 공사 착수('17. 9. 준공)

□ 연차별 투자계획

(단위 : 백만원)

구 분	총사업비	2017까지		2018집행		2019예산		2020이후	
		규모	금액	규모	금액	규모	금액	규모	금액
합 계	31,591		31,561		30		0		0
○ 공 사 비	25,611		25,611		0		-		0
- 양빈 59만 ^m ³	14,542	59만 ^m ³	14,542	-	-	-	-	-	0
- 수중방파제 2기(330m)	3,891	330m	3,891	-	-	-	-	-	0
- 돌제 120m	1,855	120m	1,855	-	-	-	-	-	0
- 모래유출방지공(45m)	216	45m	216	-	-	-	-	-	0
- 안전시설물 2기	1,986	2기	1,986	-	-	-	-	-	0
- 등부표 등 부대시설	3,090	1식	3,090	-	-	-	-	-	0
- 생태계보존협력금	31	1식	31	-	-	-	-	-	0
○ 기본·실시설계비	2,470	1식	2,470	-	-	-	-	-	0
○ 감리비	1,486	1식	1,486	-	-	-	-	-	0
○ 해양환경조사비	1,451	1식	1,421	1식	30	-	-	-	0
○ 어업피해조사비	500	1식	500	-	-	-	-	-	0
○ 시설부대비	73	1식	73	-	-	-	-	-	0

* '10까지는 균특예산(국비 50%) 투입, '12부터 일반회계로 전환 국가사업으로 시행

* 2017까지는 결산액 기준, 2018집행은 조정 반영(이월액은 집행액으로, 불용액은 제외)

□ 계획평면도



□ 시설물 평면도

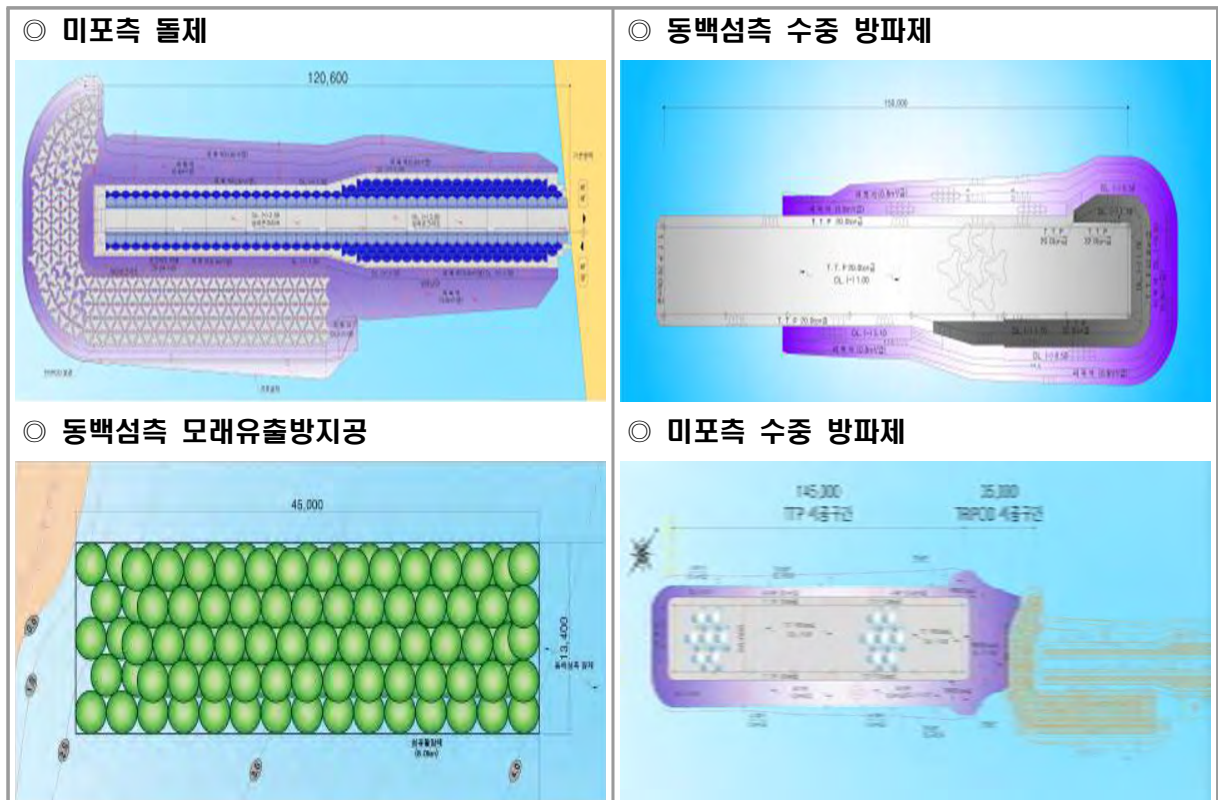

19. 부산시 영도구 동삼지구 연안정비사업(계속)

□ 사업목적

- 부산항의 관문인 영도 일원에 노후시설 등으로 해안 접근성이 떨어지고, 경관이 불량한 연안을 해안산책로 및 해양생태 체험장 등 친환경적 종합 해양문화 친수공간으로 정비

□ 사업개요

- 총사업비 : 33,180백만원
- 사업내용
 - 동삼패총사적지 침식구간 정비(호안정비) L=130m
 - 중리지구 연안침식 방지시설(방파호안) L=140m
 - 조도 월파방지 L=612m, 연안침식 방지시설(호안) L=560m
 - 조도 안전시설 L=991m, 한국해양대학교 앞 월파방지시설 L=346m
- 사업기간 : '13. 8. ~ '19. 3.

□ 추진경위 및 향후 추진계획

- '13. 8. : 기본설계용역 추진
- '14. 9. : 제2차 연안정비(변경) 기본계획('10~'19) 수립
- '14. 9. : 실시설계용역 추진
- '15.11.24. : 공사 착수(준공 예정일 '19. 3, '18년 12월 기준 공정율 63.37%)

□ 연차별 투자계획

(단위 : 백만원)

구 분	총사업비	2017까지		2018집행		2019예산		2020이후	
		규모	금액	규모	금액	규모	금액	규모	금액
합 계	33,180		16,820		5,824		8,342		2,194
○ 시설비	29,849	1식	14,216	1식	5,344	1식	7,871	1식	2,418
○ 감리비	1,800	1식	1,144	1식	466	1식	452	1식	-262
○ 설계비 등	1,440	1식	1,440	-	0	-	0	-	0
○ 시설부대비	91	1식	20	1식	14	1식	19	1식	38

* 2017까지는 결산액 기준, 2018집행은 조정 반영(이월액은 집행액으로, 불용액은 제외)

□ 위치도



□ 계획평면도



20. 부산시 사하구 다대포해안 동측지구 연안정비사업(계속)

□ 사업목적

- 다대포 동측 해안은 '94년까지는 백사장으로 이용되고 있었으나, 이상파랑 등으로 인하여 침식되어 이를 자연 친화적 공간으로 복원하여 국토보전 및 재해예방에 기여하고자 함

□ 사업개요

- 총사업비 : 9,020백만원
- 사업내용 : 방재호안정비 930m, 배수 및 해수취수시설 1식 등
- 사업기간 : '15년 ~ '19년

□ 추진경위 및 향후 추진계획

- '14. 9. : 제2차 연안정비(변경) 기본계획('10~'19) 수립
- '15. 4. : 기본 및 실시설계용역 추진(사하구)
- '16. 4.26. : 설계용역 완료(부건소)
- '16. 6.16. : 실시계획 수립 고시
 - * 관계기관 행정협의 완료 : 해역이용협의 및 공유수면 점사용 허가 등
- '16. 9. 9. : 공사 착공(준공 예정일 '19.11, '18년 12월 기준 공정율 54.37%)

□ 연차별 투자계획

(단위 : 백만원)

구 분	총사업비	2017까지		2018집행		2019예산		2020이후	
		규모	금액	규모	금액	규모	금액	규모	금액
합 계	9,020		5,174		2,020		2,061		-235
○ 시설비	7,458	1식	4054	1식	1,784	1식	1,804	1식	-184
○ 설계비	833	1식	833	-	0	-	0	-	0
○ 감리비	703	1식	282	1식	233	1식	253	1식	-65
○ 시설부대비	26	1식	5	1식	3	1식	4	1식	14

* 2017까지는 결산액 기준, 2018집행은 조정 반영(이월액은 집행액으로, 불용액은 제외)

□ 위치도



□ 계획평면도



21. 통영시 공설해수욕장 연안정비사업(미착수)

□ 사업목적

- 매년 자연재해(태풍, 너울성 파도)와 통항선박의 파도로 인해 모래 유실이 심각한 상태로 모래유실 방지방안 필요

□ 사업개요

- 총사업비 : 20,930백만원
- 사업내용 : 해변복원재 20만^m³, 수중 방파제(잠제) 230m, 헤드랜드 돌제(130m), 양빈 8만^m³
- 사업기간 : '21년 이후

□ 추진경위 및 향후 추진계획

- '14. 9. : 제2차 연안정비(변경) 기본계획 반영
- '21년 이후 : 사업 시행 예정

□ 연차별 투자계획

(단위 : 백만원)

구 분	총사업비	2017까지		2018집행		2019예산		2020이후	
		규모	금액	규모	금액	규모	금액	규모	금액
합 계	20,930		0		0		0		20,930
○ 시설비	18,930	-	-	-	-	-	-	1식	18,930
○ 설계 및 감리비	2,000	-	-	-	-	-	-	1식	2,000

□ 위치도



□ 계획평면도



22. 거제시 흑진주몽돌해수욕장 연안정비사업(미착수)

□ 사업목적

- 고조시 및 태풍시 파랑에 의한 몽돌의 침식이 계속 진행되고 있으며, 해변 폭이 점차 줄어들고 있어 대책 마련 필요

□ 사업개요

- 총사업비 : 30,770백만원
- 사업내용 : 수중 방파제(잠제) 800m
- 사업기간 : '21년 이후

□ 추진경위 및 향후 추진계획

- '14. 9. : 제2차 연안정비(변경) 기본계획 반영
- '21년 이후 : 사업 시행 예정

□ 연차별 투자계획

(단위 : 백만원)

구 분	총사업비	2017까지		2018집행		2019예산		2020이후	
		규모	금액	규모	금액	규모	금액	규모	금액
합 계	30,770		0		0		0		30,770
○ 시설비	28,770	-	-	-	-	-	-	1식	28,770
○ 설계 및 감리비	2,000	-	-	-	-	-	-	1식	2,000

□ 위치도



□ 계획평면도

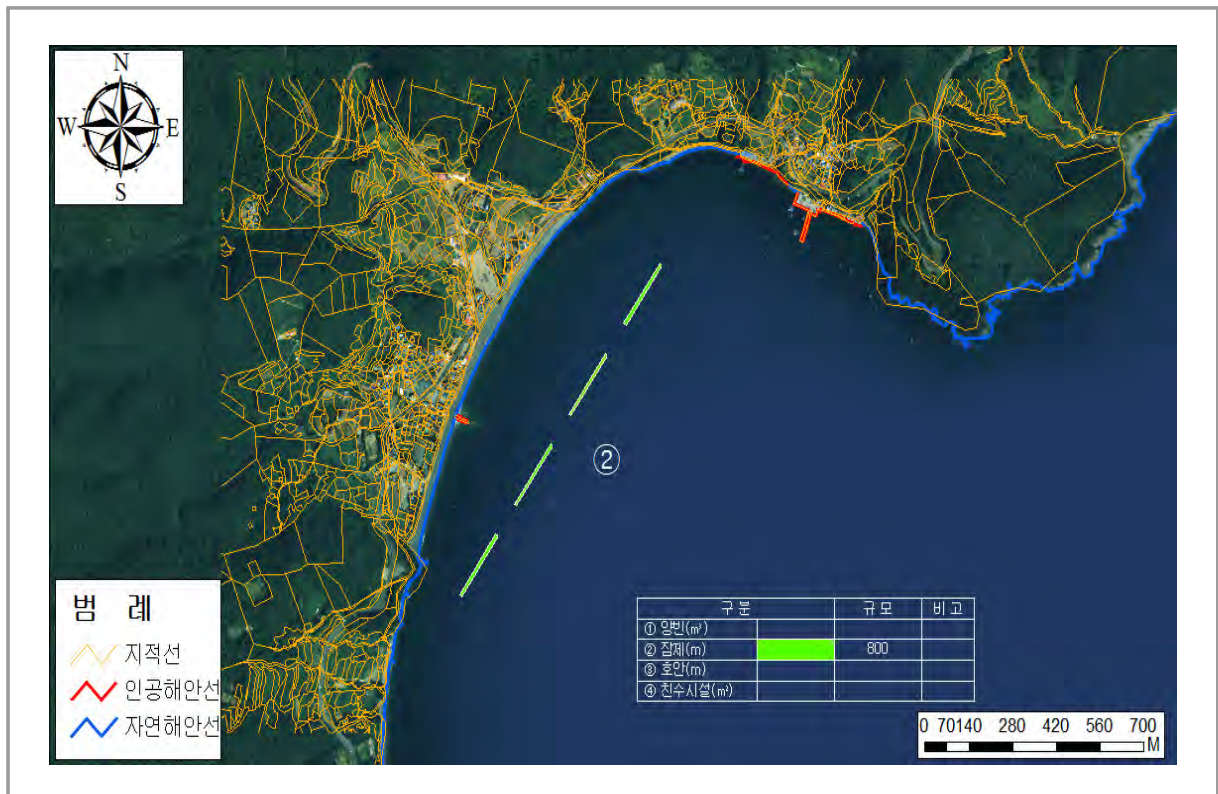

23. 여수시 만흥지구 연안정비사업(준공)

□ 사업목적

- '39년 개장된 검은모래 해변인 만성리해수욕장에 지속적인 침식이 발생함에 따라 환경 친화적인 연안정비와 친수공간 조성으로 남해안을 대표하는 검은모래 해수욕장으로 복원

□ 사업개요

- 총사업비 : 17,259백만원
- 사업내용 : 수중 방파제(잠제) 200m, 도류제 257m, 호안보강 98m, 양빈 6.2만^m³
- 사업기간 : '13.11. ~ '16.11.

□ 추진경위 및 향후 추진계획

- '12. 4. : 기본 및 실시설계용역
- '13.10. : 실시계획 고시
- '13.11. : 공사 착수
- '16.11. : 공사 준공
- '17년 ~ '18년 : 해양환경영향조사용역 시행

□ 연차별 투자계획

(단위 : 백만원)

구 분	총사업비	2017까지		2018집행		2019예산		2020이후	
		규모	금액	규모	금액	규모	금액	규모	금액
합 계	17,259		17,044		215		0		0
○ 시설비	14,484	연안정비 1식	14,484	-	-	-	-	-	-
○ 해양환경조사비	386	모니터링 1년	171	모니터링 1년	215	-	-	-	-
○ 감리비	1,334	감리1식	1,334	-	-	-	-	-	-
○ 설계비 등	1,023	설계1식	1,023	-	-	-	-	-	-
○ 시설부대비	32	-	32	-	-	-	-	-	-

* 2017까지는 결산액 기준, 2018집행은 조정 반영(이월액은 집행액으로, 불용액은 제외)

□ 위치도

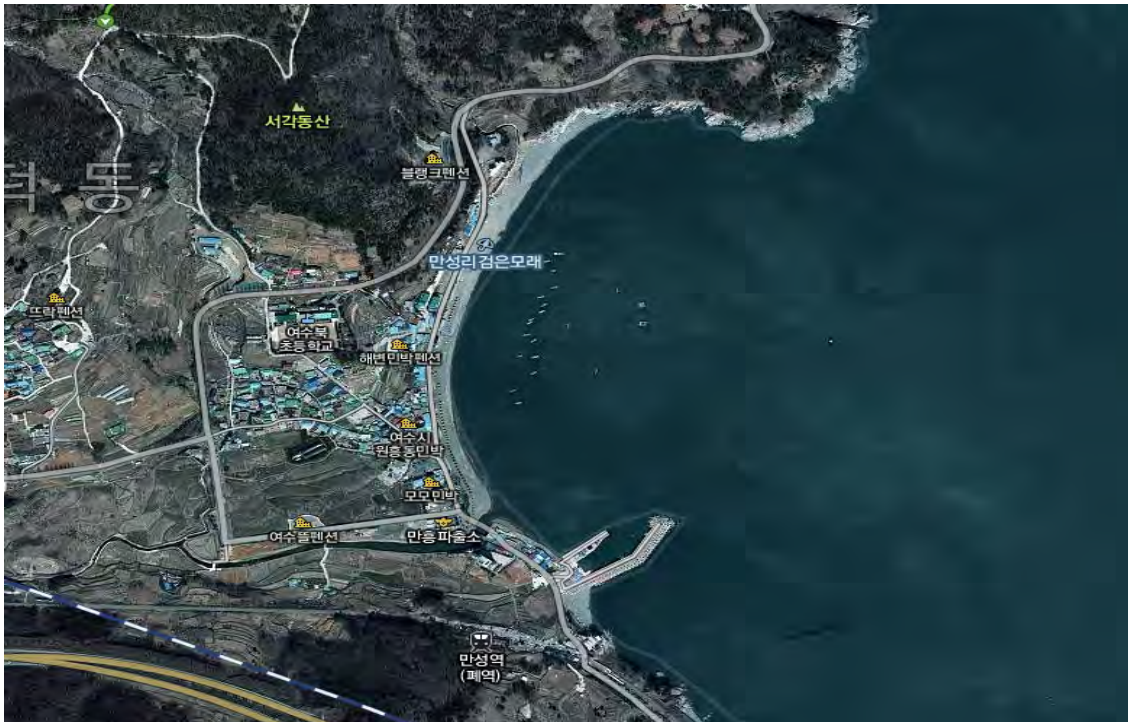

□ 계획평면도



24. 목포시 목포항 재해방지 연안정비사업(준공)

□ 사업목적

- 해수면보다 지대가 낮아 만조위시 해수침투가 빈번하게 발생하는 지역에 대한 재해방지와 배수 펌프장(남해환경관리소)의 배출로 인해 침식된 호안시설 및 불량한 수제선 정비

□ 사업개요

- 총사업비 : 2,726백만원
- 사업기간 : '15. 5. ~ '17. 8.
- 사업내용 : 해수침투방지시설(목포내항) L=386m, 해수침투방지시설(목포북항) L=10m, 호안 설치 L=73.6m

□ 추진경위 및 향후 추진계획

- '15. 5. : 기본 및 실시설계용역 추진
- '16. 8. 8. : 공사 착공('17. 8 준공)

□ 연차별 투자계획

(단위 : 백만원)

구 분	총사업비	2017까지		2018집행		2019예산		2020이후	
		규모	금액	규모	금액	규모	금액	규모	금액
합 계	2,726		2,726		0		0		0
○ 시설비	2,067	1식	2,067	-	-	-	-	-	0
○ 설계비 등	656	1식	656	-	-	-	-	-	0
○ 시설부대비	3	1식	3	-	-	-	-	-	0

* 2017까지는 결산액 기준, 2018집행은 조정 반영(이월액은 집행액으로, 불용액은 제외)

☐ 위치도

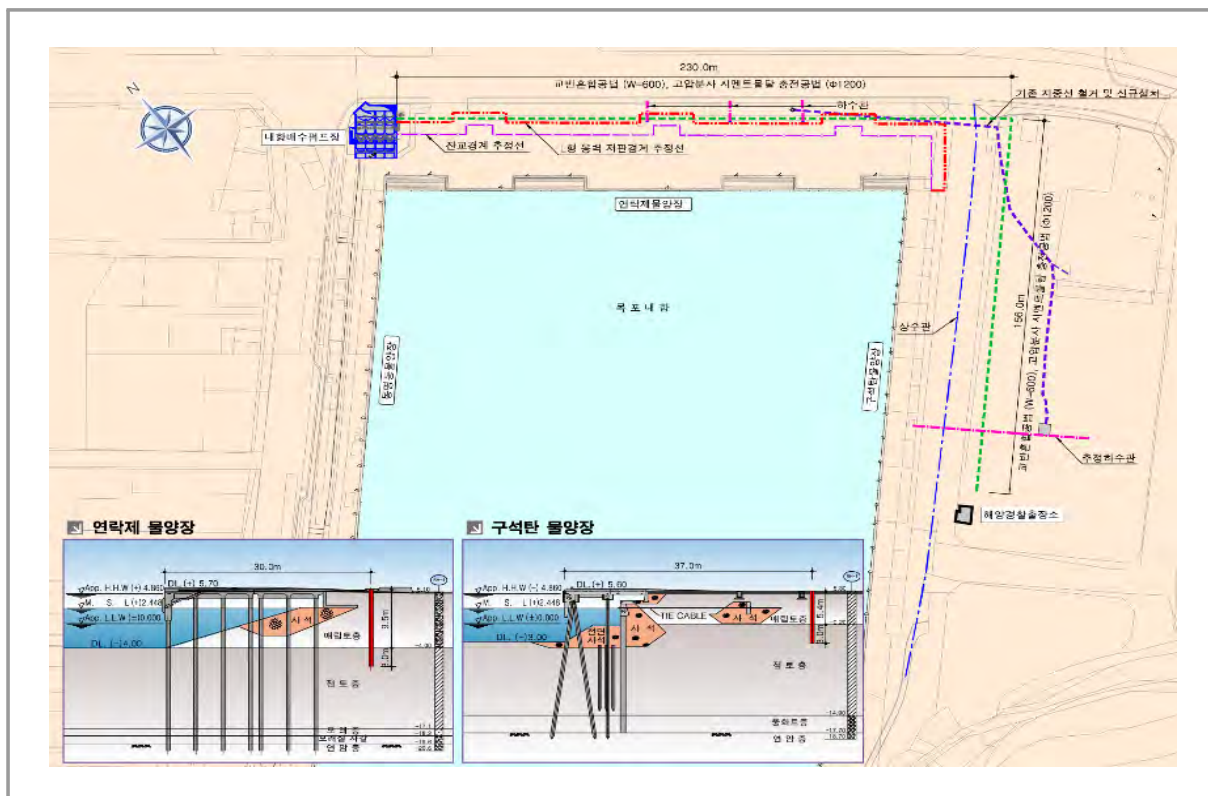
☐ 계획평면도(목포내항 해수침투방지시설)

25. 고창군 구시포해수욕장 연안정비사업(준공)

□ 사업목적

- 구시포해수욕장 일원에 환경 친화적인 연안정비와 친수공간 조성으로 지역경제 활성화 및 삶의 질 향상
- 이상파랑으로부터 침식 훼손된 백사장 복원 및 주변 시설물 보호

□ 사업개요

- 총사업비 : 14,595백만원
- 사업기간 : '13.10. ~ '16.12.
- 사업내용 : 호안정비 L=3,795m, 양빈 112,386m³(42,042m³)

□ 추진경위 및 향후 추진계획

- '13년 : 기본 및 실시설계용역
- '13.10. : 공사 착공
- '13.12. : 실시계획 고시
- '16.12. : 공사 준공

□ 연차별 투자계획

(단위 : 백만원)

구 분	총사업비	2017까지		2018집행		2019예산		2020이후	
		규모	금액	규모	금액	규모	금액	규모	금액
합 계	14,595		14,595		0		0		0
○ 시설비	12,033	1식	12,033	-	-	-	-	-	0
○ 설계비	1,462	1식	1,462	-	-	-	-	-	0
○ 감리비	1,068	1식	1,068	-	-	-	-	-	0
○ 시설부대비	32	1식	32	-	-	-	-	-	0

* 2017까지는 결산액 기준, 2018집행은 조정 반영(이월액은 집행액으로, 불용액은 제외)

□ 위치도



□ 계획평면도



26. 서천군 선도리지구 연안정비사업(준공)

□ 사업목적

- 노후된 기존 시설물과 세굴로 인한 연안을 정비하여 주민의 생명과 재산을 보호하고 환경 친화적인 친수호안 도입 및 휴게 공간 조성으로 관광소득 창출 등 부가가치를 통한 지역주민 삶의 질 향상에 기여

□ 사업개요

- 총사업비 : 19,520백만원
- 사업기간 : '07.12. ~ '12.11.
- 사업내용 : 친수호안 1,858m, 돌제 2개소, 진입로 4개소

□ 추진경위

- '06. 7. : 제1차 연안정비계획 반영
- '06.12. ~ '07.11. : 기본 및 실시설계용역
- '07.12. : 공사 착수
- '12.11. : 공사 준공

□ 연차별 투자계획

(단위 : 백만원)

구 분	총사업비	2017까지		2018집행		2019예산		2020이후	
		규모	금액	규모	금액	규모	금액	규모	금액
합 계	19,520		19,520		0		0		0
○ 시설비	18,865	1식	18,865	-	-	-	-	-	0
○ 설계비 등	550	1식	550	-	-	-	-	-	0
○ 시설부대비	105	1식	105	-	-	-	-	-	0

* 2017까지는 결산액 기준, 2018집행은 조정 반영(이월액은 집행액으로, 불용액은 제외)

□ 계획평면도



□ 조감도



27. 서천군 산단지구 연안정비사업(준공)

□ 사업목적

- 해일, 파랑, 해수 또는 지반의 침식 등으로부터 해안을 보호하고 훼손된 해안을 환경 친화적으로 정비하여 주민의 생명과 재산보호 및 연안을 쾌적하게 이용

□ 사업개요

- 총사업비 : 22,440백만원
- 사업기간 : '11.12. ~ '16.12.
- 사업내용 : 친수시설, 배후지 보호시설, 조류전망공원 등

□ 추진경위

- '07. 6. : 서천발전 정부대안사업 추진관련 공동 협약서 체결
* 국무조정실, 농림부, 환경부, 건설교통부, 해양수산부, 기획예산처, 서천군, 서천군의회
- '07.12. : 연안정비계획 변경(국가 시행)
- '09. 2. ~ '10. 3. : 기본 및 실시설계용역
- '11.12. : 공사 착수
- '16.12. : 공사 준공

□ 연차별 투자계획

(단위 : 백만원)

구 분	총사업비	2017까지		2018집행		2019예산		2020이후	
		규모	금액	규모	금액	규모	금액	규모	금액
합 계	22,440		22,440		0		0		0
○ 시설비	19,082	1식	19,082	-	-	-	-	-	0
○ 감리비	1,869	1식	1,869	-	-	-	-	-	0
○ 설계비 등	1,370	1식	1,370	-	-	-	-	-	0
○ 시설부대비	119	1식	119	-	-	-	-	-	0

* 2017까지는 결산액 기준, 2018집행은 조정 반영(이월액은 집행액으로, 불용액은 제외)

□ 위치도



□ 계획평면도

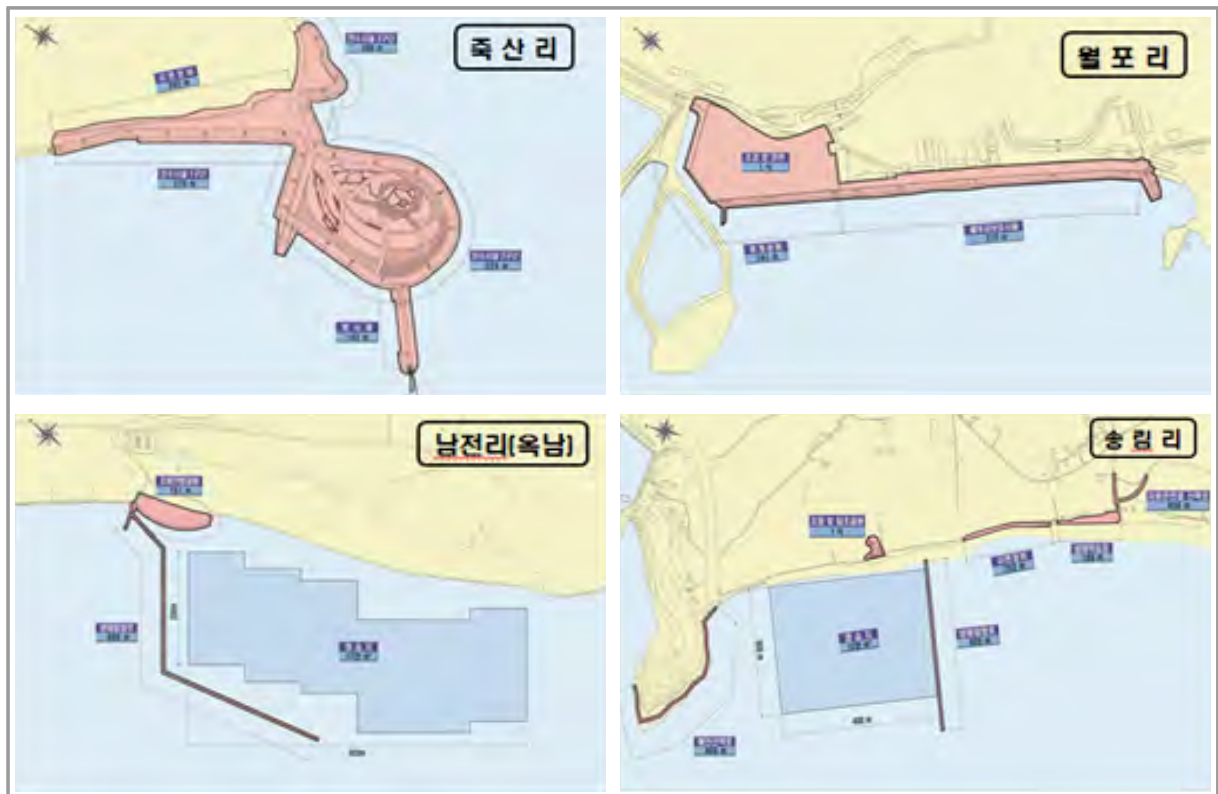

28. 서천군 생물자원관 주변지구 연안정비사업(미착수)

□ 사업목적

- 10개 대표 연안정비사업으로, 연안가치 창출 및 균형적 지역발전 유도
- 장항산단 대산사업으로 조성이 완료된 국립해양생물자원관 주변 해역을 복원

□ 사업개요

- 총사업비 : 16,600백만원
- 사업내용 : 자원관 연결로 250m, 어항간 연결로 700m, 해역복원 600m, 염습지 조성 7,500m²
- 사업기간 : '21년 이후

□ 추진경위 및 향후 추진계획

- '14. 9. : 제2차 연안정비(변경) 기본계획 반영
- '21년 이후 : 사업 시행 예정

□ 연차별 투자계획

(단위 : 백만원)

구 분	총사업비	2017까지		2018집행		2019예산		2020이후	
		규모	금액	규모	금액	규모	금액	규모	금액
합 계	16,600		0		0		0		16,600
○ 시설비	15,900	-	-	-	-	-	-	1식	15,900
○ 설계 및 감리비	700	-	-	-	-	-	-	1식	700

□ 위치도



□ 계획평면도

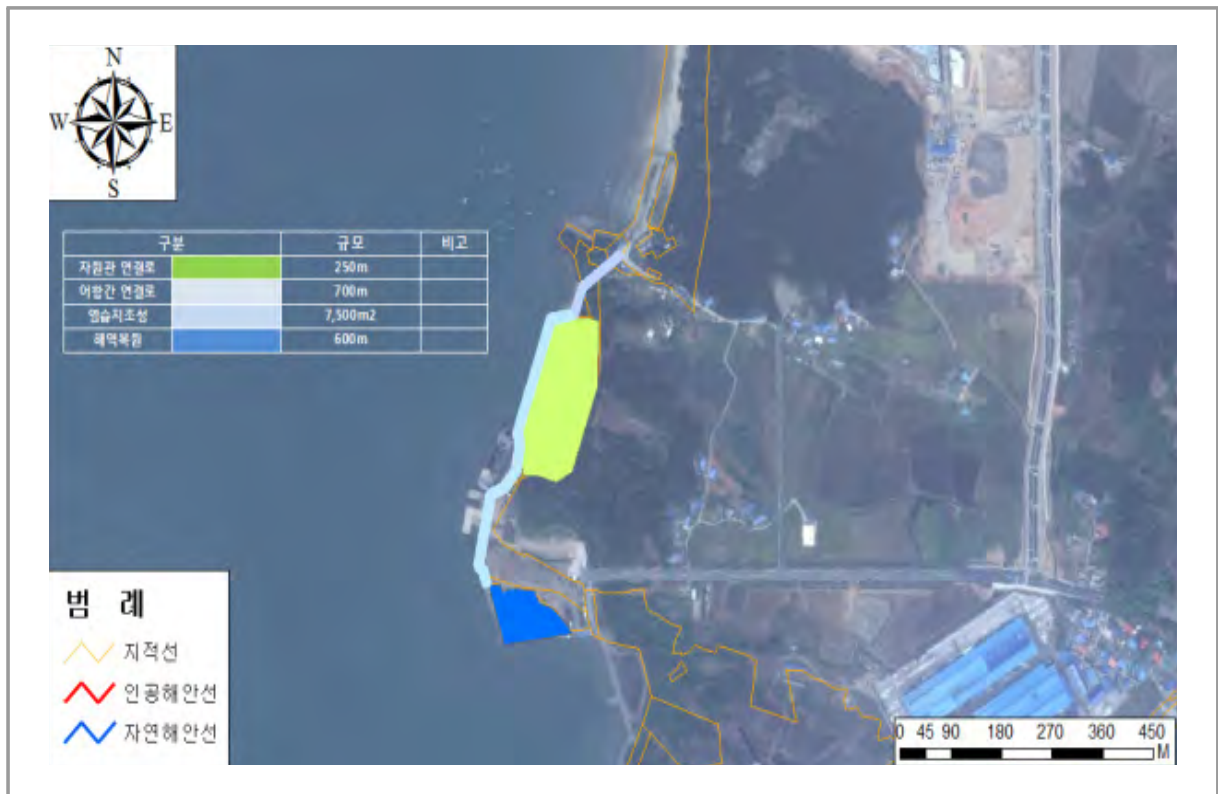

29. 태안군 꽃지해수욕장 연안정비사업(계속)

□ 사업목적

- 지속적으로 해안침식이 발생하는 꽃지해수욕장에 대한 환경친화적인 연안정비와 친수공간 조성으로 주민생명과 재산을 보호하고 연안재해를 방지

□ 사업개요

- 총사업비 : 23,926백만원
- 사업내용 : 직립호안제거 및 사구복원 3,000m, 모래채움 27만³m³, 표사차단공 5기(850m), 비사방지공(방풍림) 1식, 부대공 1식
- 사업기간 : '16. 3. ~ '20. 9.

□ 추진경위 및 향후 추진계획

- '89년 ~ '91년 : 꽃지해수욕장 개장 및 안면도 관광지 지정
- '09. 2. : 제2차 연안정비 기본계획 반영
- '13. 7. ~ '14. 7. : 기본설계(해수부)
- '14.10. ~ '15.12. : 실시설계(해수부)
- '16. 3. : 공사 착공(준공 예정일 '20. 9, '18년 12월 기준 공정율 54.5%)

□ 연차별 투자계획

(단위 : 백만원)

구 분	총사업비	2017까지		2018집행		2019예산		2020이후	
		규모	금액	규모	금액	규모	금액	규모	금액
합 계	23,926		7,095		6,448		5,540		4,843
○ 시설비	20,036	840m	4,999	940m	5,887	640m	5,024	580m	4,126
○ 해양환경조사비	587	1식	224	1식	145	1식	145	1식	73
○ 감리비	1,952	1식	554	1식	403	1식	360	1식	635
○ 설계비 등	1,300	1식	1,300	-	-	-	-	-	0
○ 시설부대비	51	1식	18	1식	13	1식	11	1식	9

* 2017까지는 결산액 기준, 2018집행은 조정 반영(이월액은 집행액으로, 불용액은 제외)

□ 계획평면도

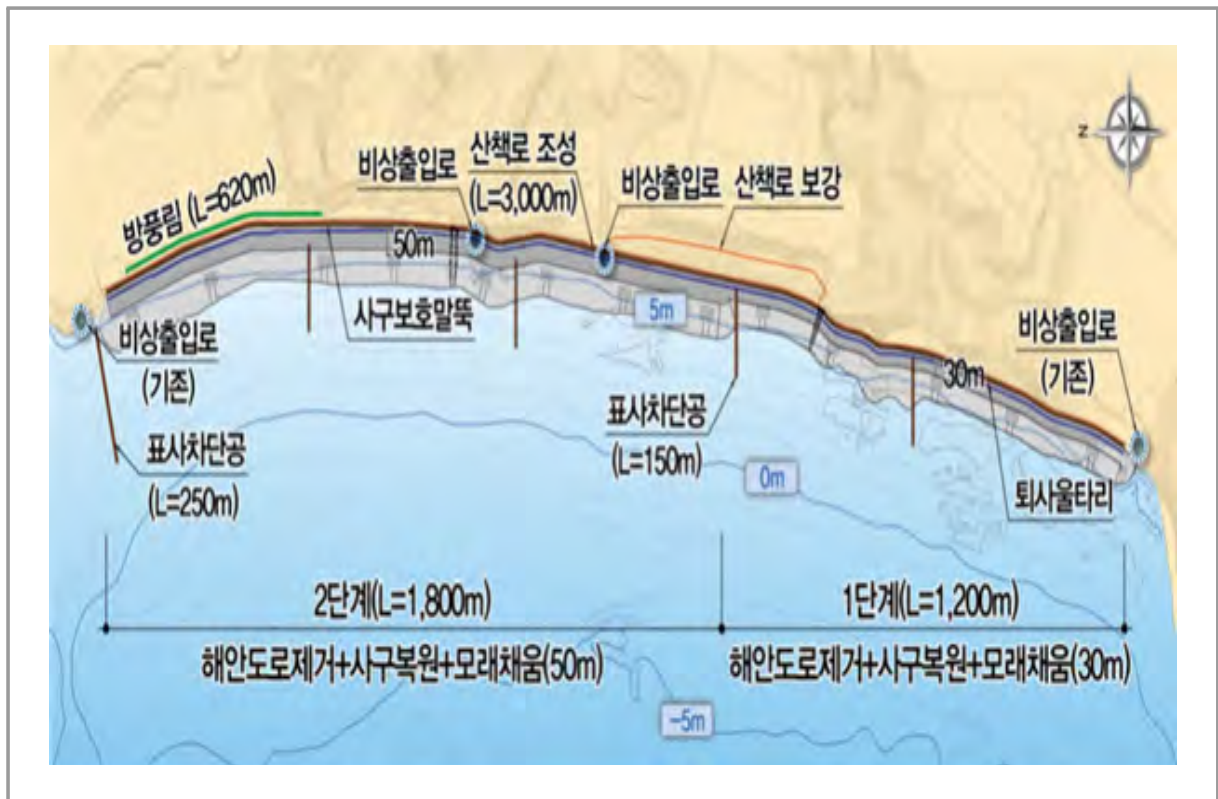

□ 조감도



30. 안산시 방아머리지구 연안정비사업(준공)

□ 사업목적

- 직립호안 설치 후 장기간에 걸쳐 침식 훼손된 해빈 복원
- 해빈 침식으로 인해 외해에 직접 노출된 호안 보호를 위한 재해 완충구간 배치

□ 사업개요

- 총사업비 : 6,132백만원
- 사업내용 : 재해완충구간 616m, 호안 보수보강 170m, 해빈복원* 17만^m 등
* 국가 시행 5.8만^m, 지자체 시행 11.6만^m
- 사업기간 : '13. 5. ~ '18. 9.

□ 추진경위 및 향후 추진계획

- '12. 2. : 제2차 연안정비수정계획 반영·고시
- '12.11. : 중기지방재정계획 반영 및 투·융자사업 심사 완료(경기도)
- '13. 5. ~ '15.12. : 기본 및 실시설계용역(안산시)
- '16. 9. ~ '18. 9. : 공사 시행
* 지자체 사업은 별도 시행('18. 4. ~ '20. 6.)

□ 연차별 투자계획

(단위 : 백만원)

구 분		총사업비	2017까지		2018집행		2019예산		2020이후	
			규모	금액	규모	금액	규모	금액	규모	금액
연 안 보 전	○ 국가시행	6,132	-	4,190	-	1,942	-	0	-	0
	- 시설비	5,908	1식	4,078	1식	1,830	-	-	1식	0
	- 해양환경영향조사	209	1식	102	1식	107	-	-	1식	0
	- 시설부대비	15	1식	10	1식	5	-	-	1식	0

* 기본 및 실시설계비(1,300백만원)는 지자체(안산시)에서 부담

* 2017까지는 결산액 기준, 2018집행은 조정 반영(이월액은 집행액으로, 불용액은 제외)

□ 계획평면도



□ 표준단면도

◎ 방아머리해안

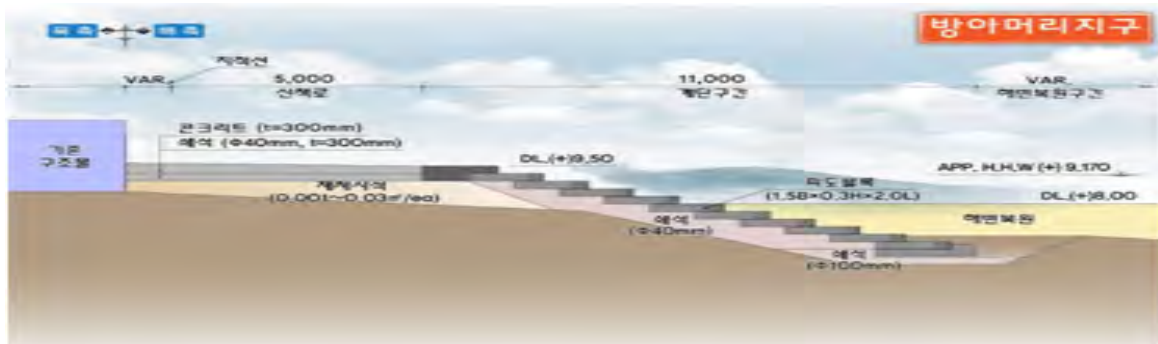

◎ 서위지구 호안

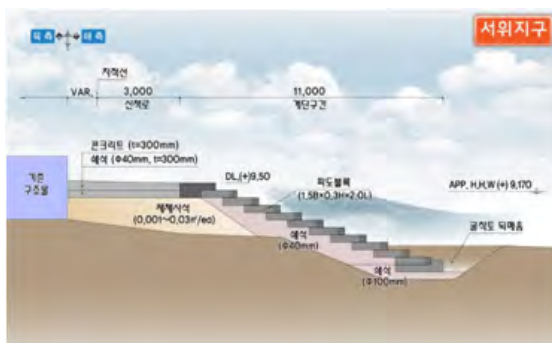

◎ 북측 호안



31. 제3차 연안정비기본계획 수립용역(전략환경평 포함)(계속)

□ 사업목적

- 「연안관리법」 제21조(기본계획 수립) 및 「환경영향평가법 시행령」 제7조 제2항(별표 2, 전략환경영향평가)에 따라 과학적이고 체계적이며 내실 있는 제3차 연안정비기본계획('20~'29) 수립 추진

□ 사업개요

- 총사업비 : 4,783백만원(제3차 기본계획 수립 : 4,283백만원)
- 사업내용
 - 기본계획 수립용역 : 현지조사(물리) 및 기본계획 수립 1식 3,000백만원
 - 「건설 기술용역 대가 등에 관한 기준(국토부)」에 따라 산정한 [인건비(투입인원수) + 직접경비 + 제경비 + 기술료]를 합산하여 산정
 - 전략환경영향평가용역 : 현지조사(환경) 및 전략환경 1식 2,000백만원
 - 「환경영향평가 대행비용 산정기준(환경부)」에 따라 산정한 [인건비(투입인원수) + 직접경비 + 제경비 + 기술료]를 합산하여 산정
- 사업기간 : '00년 ~ 계속(제3차 기본계획 수립 : '18년 ~ '19년)

□ 추진경위 및 향후 추진계획

- '00. 6. : 제1차 연안정비기본계획('00~'09) 수립
- '09. 5. : 제2차 연안정비기본계획('10~'19) 수립
- '14.10. : 제2차 연안정비(변경) 기본계획 수립
- '18.3. ~ '19.10. : 제3차 연안정비기본계획 수립

□ 연차별 투자계획

(단위 : 백만원)

구 분	총사업비	2017까지		2018집행		2019예산		2020이후	
		규모	금액	규모	금액	규모	금액	규모	금액
합 계	4,783		500		2,500		1,783		0
○ 기본계획 수립	3,083	1식	500	1식	1,500	1식	1,083	1식	0
○ 전략환경영향평가	1,700	-	-	1식	1,000	1식	700	1식	0

* 2017까지는 결산액 기준, 2018집행은 조정 반영(이월액은 집행액으로, 불용액은 제외)

* 예산액(제2차 기본계획 : '13년 500백만원, 제3차 기본계획 : '18년 2,500백만원, '19년 1,783백만원)

32. 연안침식 실태조사 사업(계속)

□ 사업목적

- 전국 연안 및 각종 개발행위 등 침식유발행위가 금지되는 연안침식 관리구역(6개소)에 대한 연안침식 현황조사를 통한 원인분석 및 변화 예측으로 침식사전 대응과 과학적 자료 축적 등으로 연안정비사업의 효율적 추진 도모

□ 사업개요

- 총사업비 : 26,755백만원
- 사업내용 : 연안 모니터링 실시 및 시스템 구축·운영 1식
- 사업기간 : '03년 ~ 계속





□ 연차별 투자계획

(단위 : 백만원)

구 분	총사업비	2017까지		2018집행		2019예산		2020이후	
		규모	금액	규모	금액	규모	금액	규모	금액
합 계	26,755		16,932		1,900		1,900		6,023
○ 연구개발비	26,395		16,624		1,878		1,878		6,015
- 기본모니터링 250개소	13,108	1식	9,330	1식	1,278	1식	1,278	1식	1,222
- 정밀모니터링 7개소	1,378	1식	102	-	-	-	-	1식	1,276
- 비디오모니터링구축 120개소	4,180	1식	760	-	-	-	-	1식	3,420
- 비디오모니터링운영 120개소	7,729	1식	6,432	1식	600	1식	600	1식	97
○ 여비, 수송비 등	360	1식	308	1식	22	1식	22	1식	8

* 2017까지 및 2018집행은 추경, 이전용 및 조정 등 반영

□ 실태조사 개요

구 분	조 사 내 용	조사방법
기본 모니터링* (사전, 사후)	<ul style="list-style-type: none"> 대상지역 : 침식등급 A(양호), B(보통), C(우려)지역 침식이력조사, 표층퇴적물조사 항공사진 및 위성영상 분석 간이해빈단면측량 	 RTK-GPS 측량 모습
중점 모니터링	<ul style="list-style-type: none"> 대상지역 : 침식등급 D(심각)지역 기본 모니터링 항목 포함 정밀해빈단면 및 해안선 측량 정밀수심측량(수심 0~25 m) 	 수심측량 모습
비디오 모니터링	<ul style="list-style-type: none"> 대상지역 : 침식심각지역 및 광역지자체별 주요 해안 지상기준점(GCP) 측량 해빈폭 및 면적 변화 파악 	 카메라 설치 모습
파랑 모니터링	<ul style="list-style-type: none"> 대상지역 : 침식원인분석 등 외력자료 필요 해안 주요 연안 파랑관측 침식원인 규명 및 구조물 설계 등 활용 	 파랑관측장비 설치

* (기본모니터링) (사전) 연안정비사업 실시 전 대상지역, (사후) 연안정비사업 진행 중이거나 완료 대상지역

□ 2018년 연안침식 실태조사 위치

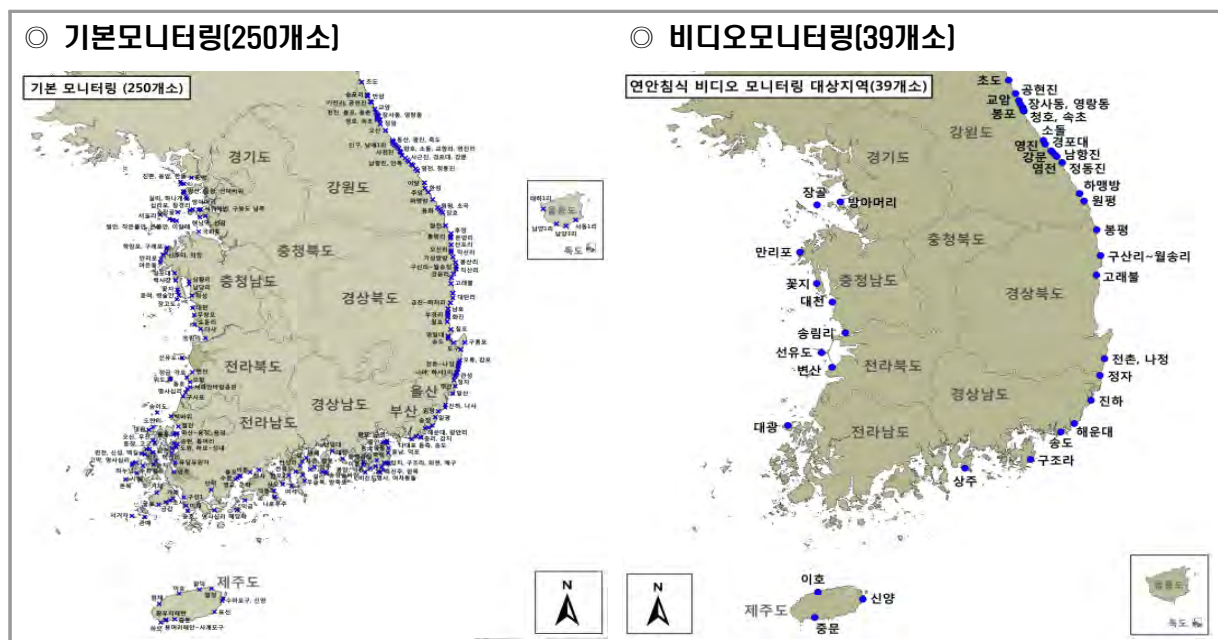

33. 연안정비사업 시설물 사후관리 및 효과 점검·평가(계속)

□ 사업목적

- 「연안관리법」 제29조 개정('13.8)에 따라 사후관리 현황 및 효과에 대한 연 1회 이상 점검·평가 실시
 - 연안정비사업을 통해 조성된 시설물들은 기상재해 등에 직접적으로 노출되어 있는 특성상 지속적인 사후관리 필요

□ 사업개요

- 총사업비 : 1,108백만원(~'20년까지)
- 사업내용
 - 연안정비사업 시설물 안전성 평가 및 공사계획, 품질, 공법 등에 대한 적정성 검증, 개선사항 도출
 - 준공된 사업을 대상으로 사업의 직·간접적인 효과(경제성, 연안의 보전·보호 및 기능개선, 주변 이용실태 등)를 평가
- 사업기간 : '15년 ~ 계속

□ 추진경위 및 향후 추진계획

- '14.12. ~ '15. 8. : 연안정비시설물 사후관리용역(1차)
- '15.12. ~ '16. 8. : 연안정비시설물 사후관리용역(2차)
- '16.12. ~ '17. 8. : 연안정비시설물 사후관리용역(3차)
- '17. 8. ~ '18. 6. : 연안정비시설물 사후관리용역(4차)
- '18. 9. ~ '19. 7. : 연안정비시설물 사후관리용역(4차)

□ 연차별 투자계획

(단위 : 백만원)

구 분	총사업비	2017까지		2018집행		2019예산		2020이후	
		규모	금액	규모	금액	규모	금액	규모	금액
합 계	1,108		644		264		200		0
○ 사후관리	1,108	1식	644	1식	264	1식	200	1식	0

* 2017까지는 결산액 기준, 2018집행은 조정 반영(이월액은 집행액으로, 불용액은 제외)

연안정비사업 예산요구조서(지자체)

□ 사업 필요성(현재 실태)

- 해운대구 미포~청사포~구덕포 일원은 해운대해수욕장과 송정해수욕장 사이에 있으며, 미포, 구덕포 구간 육역부는 임상이 양호한 구릉지 및 해안으로 구성되어 있으며, 청사포 구간은 청사포 어촌마을이 임지하고 있음



□ 사업 추진경위

- '14. 9. : 제2차 연안정비(변경) 기본계획 반영(해수부)
- '17. 4. : '17년 제3회 신규투자사업 사전심사(부산시)
- '17.11. : '17년 제4차 재정투자사업 심사(행자부)

□ 기대효과

- 연안정비사업으로 연간 이용객수가 525,018명 추정
- 천혜의 자연경관을 갖춘 연안유희지를 친수공간으로 조성하여 지역 주민 및 관광객들의 연안쉼터 제공과 자연친화적인 도시환경 조성
- 여름철 해운대해수욕장 집중화 분산 및 다양한 관광인프라 구축으로 세계적 관광객 유치기대
- (수해도) 전체 주민의 14.8%
 - * 수해도 = 525,018명(연간추정이용객) / 3,546,877명(부산 전체 주민수) * 100%

참고

관련도면 [사업위치, 피해현황, 사업전후, 계획평면 등]

□ 사업위치도, 피해현황 및 사업시행 전·후 도면



□ 계획평면도 및 표준단면도



< 계속사업 >

영도대교지구 연안정비사업 예산요구 조서
- 부산광역시 중구 용미길 일원 -

(단위 : 백만원)

구분	'19예산액			'19년 주요사업내용	
	합계	국비요구	지방비	국비비율	
예산안	4,750	2,375	2,375	50%	천수공간 조성 A=1,540㎡

* 담당자 : 부산광역시 중구 건설과(이형석), 담당자(정현우), 전화: 051-600-4722

□ 연안정비 사업개요

사업위치	사업명	사업구분	사업시행자	사업규모	사업금액(백만원)	사업기간	실시계획 협의일
부산광역시 중구 용미길 연안정비	영도대교 지구 천수공간 연안정비	천수공간 조성 A=1,540 ㎡	부산광역시 중구청장		5,000	'18. 1. 1. - '20.12.31.	'14. 9.

□ 연도별 투자계획

(단위 : 백만원)

구분	2018년 (1년차)	2019년 (2년차)	2020년 (3년차)	2021년 (4년차)	2022년 (5년차)	합계
합계	250	4,750	-	-	-	-
국비	125	2,375	-	-	-	-
지방비	125	2,375	-	-	-	-

□ 연도별 집행실적

(단위 : 백만원)

년도	예산액 (A)	전년이월 (B)	이·전용 (C)	예산편액 (A+B+C)	집행액 (원액)	이월액	불용액
2018년	250	-	-	250	-	-	-
2019년	-	-	-	-	-	-	-
2020년	-	-	-	-	-	-	-

□ 사업현황

- (사업목적) 영도대교 도개기능 복원으로 증가하는 관람객들을 위한 편익시설(천수공간) 확충과 도개 관람을 위한 전망시설 조성

- (추진근거, 관련법) 제2차 연안정비(변경) 기본계획('14. 9), 「연안관리법」 제21조 및 제24조

- (시행주체) 부산광역시 중구청장

□ 사업 필요성(현재 실태)

- 영도대교 도개기능 복원으로 증가하는 관람객들을 위한 편익시설(천수공간) 확충과 도개 관람을 위한 전망시설 조성이 시급
- * 영도대교 도개로 인한 주변여건 변화 ➡ 타당성 및 기본계획수립 보고서 인용

- 영도대교 제개통('11월 27일) 당일 대중교통 현황

- '12.11.27. 남포역 승하차 인원 : 45,127명 / '13.11.27. 남포역 승하차 인원 : 62,744명

- 유동인구 증가 : 17,617명

- 효과 : 중구, 영도구를 포함한 원도심 배후상권 활성화

- '17년 이용객 현황

- * 관람객 추산 : 연 9만명 내외(관리기관인 시설관리공단 추산)

- 평일 : 200~300명/일, 공휴일 : 400~500명/일

- * 영도대교 문화공연 추진현황(연 85회)

- 중구청 : 3월~11월 매주 토요일, 매월 마지막주 수요일(총 37회)

- 부산시 : 2월~12월 매주 일요일(총 48회)

□ 사업 추진경위

- '13.12. : 영도대교 일원 연안정비사업 타당성 및 기본계획수립용역 완료
- '14. 9. : 제2차 연안정비(변경) 기본계획 반영(해수부)
- '16.11. : '17년~'21년 중기지방재정계획(중구) 수립 완료
- '17. 2. : '17년도 제1회 투자심사 완료(부산시)

□ 기대효과

- 영도대교 주변 관광산업발진으로 중구 명물화 및 관광자원화
- 전망시설 조성으로 영도대교~자갈치시장~남항 국제수산 관광단지~국제시장을 잇는 관광벨트 조성으로 원도심 경제 활성화 및 지역 균형발전 도모

참고

□ 사업위치도, 피해현황 및 사업시행 전·후 도면

☐ 계획평면도 및 표준단면도

도기공

☐ '19년도 연안정비사업(군특회계) 총괄표(정기도)[illegible]

< 계속사업 >

방아머리해수욕장 일원 연안정비사업 예산요구 조서 - 경기도 안산시 단원구 대부북동 -				
구 분	합 계	'19예산(안)	지방비	국비비율
예산안	3,800	1,900	1,900	50%

(단위 : 백만원)

구 분	합 계	지방비	국비비율
예산안	3,800	1,900	50%

* 담당자 : 안산시, 해양수산과(장정순), 담당자(이태성), 전화: 031-481-2338

□ 연안정비 사업개요(전체분 기준)

사업위치	사업명	사업구분	사업시행자	사업규모	사업금액(백만원)	사업기간	실시계획 협의일
경기도 안산시 단원구 대부북동	방아머리 해수욕장 일원 연안정비			생태숲: 11,995㎡, 문화공원: 70,468㎡ 양원: 116,296㎡	계 9,112 국비 4,561	'18. 1. ~ '21.12	'17. 8.29.

□ 연도별 투자계획(예산 기준)

(단위 : 백만원)

구 분	2018년 (1년차)	2019년 (2년차)	2020년 (3년차)	합 계
합 계	1,600	3,800	3,722	9,112
국 비	800	1,900	1,861	4,561
지방비	800	1,900	1,861	4,561

□ 연도별 집행실적(결산 기준)

(단위 : 백만원)

년도	예산액 (A)	전년이월 (B)	이·전용 (C)	예산현액 (A+B+C)	집행액 (현재)	이월액	불용액
2018년	1,600	-	-	1,600	-	-	-
0000년							
0000년							

□ 사업현황

- (사업목적) 안산 시화조력 발전소, 방아머리 마리나항 조성, 대부해솔길, 대부도 바다향기 테마파크 조성 등 대부도 인근 관광자원 개발과 함께 관광인프라 조성과 쾌적한 연안환경 정비

- (추진근거, 관련법) 제2차 연안정비(변경) 기본계획('14. 9), 「연안관리법」 제21조 및 제24조

- (시행주체) 안산시청

□ 사업 필요성(현재 상태)

- 연안침식구간 복구 및 재해방지를 위해 호안 보수·보강을 수행 (국가시행)
- 연안보전사업과 함께 배후단지에 증가하는 관광객의 욕구를 충족시키기고자 친수 연안 조성을 통해 찾아가고 싶은 연안으로 변화시킬 필요성이 대두(안산시 시행)

피해현황 (중앙부 상가 하부 세굴)

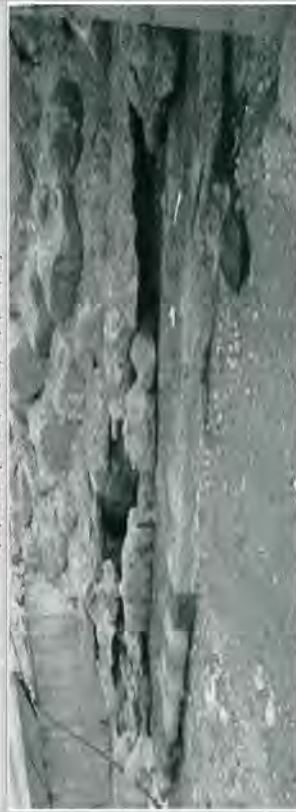

□ 사업 추진경위

- '12. 2.20. : 제2차 연안정비기본계획 반영·고시
- '12.11. 7. : 중기지방재정계획 반영 및 투융자심사 완료
- '13. 5. ~ '15.12. : 실시계획용역 시행
- '14. 3. 6. : 공원조성계획(변경) 고시
- '16.11. ~ '19. 3. : 해역공간 사업추진(국가시행)
- '17. 8.29. : 육역공간 실시계획 협의완료(해양수산부)
- '18. 5.23. : 해빈복원공사(안산시, 35,600㎡) 착공

□ 기대효과

- 수변공간과 문화공간을 조성하여 지역주민 및 방문객들에게 친수 체험 공간 제공

참고

관련도면 [사업위치, 피해현황, 사업전후, 계획평면 등]

□ 사업위치도, 피해현황 및 사업시행 전·후 도면



□ 계획평면도 및 표준단면도



강 원 도

□ '19년도 연안정비사업(균특회계) 총괄표(강원도)

구 분	사업위치	사업명	사업구분	사업시행자	사업규모	사업금액(백만원)			사업기간
						계	국비	지방비	
신규	강원도 강릉시 주문진읍 주문리	소동해변 지구 연안정비	연안보전	강릉시장	수중방파제 L=300m	7,000	4,900	2,100	'19. 1. ~ '22.12.
					수중방파제 L=200m	1,286	900	386	
신규	강원도 고성군 죽왕면 가진리	가진지구 연안정비	연안보전	고성군수	수중방파제 200m 양면 1000㎡	11,700	8,190	3,510	'17.11. ~ '22.12.
					블록 제각	1,000	1,000	-	
계속	강원도 연안원원	연안 해역 침식 모니터링	연안보전	강원 도지사	용역 1석	8,000	5,600	2,400	'10. 1. ~ '20. 2.
					용역 1석	1,000	700	300	
계속	강원도 동해시 어달리	어달지구 연안정비	연안보전	동해시장	수중방파제 1기 둘째 3기 양면 1석	8,500	5,950	2,550	'16. 7. ~ '22. 4.
					수중방파제 1기 둘째 3기 양면 1석	2,428	1,700	728	
계속	강원도 고성군 거진읍 반암리	반암지구 연안정비	연안보전	고성군수	수중방파제 200m 둘째 100m 양면 2000㎡	10,000	7,000	3,000	'17.11. ~ '22.12.
					블록 제각	1,800	1,260	540	

* 기 지방비('17년 300백만원, '18년 600백만원)를 우선 선투입하여 설계

< 신규사업 >

소돌해변지구 연안정비사업 예산요구 조서	
- 강원도 강릉시 주문진읍 주문리 -	

(단위 : 백만원)

구 분	'19예산(안)			'19년 주요사업내용
	합 계	국비요구	지방비	국비비율
예산안	1,286	900	386	70%
				- 수중방파제 설치 20m

* 담당자 : 강릉시, 해양수산과장(김종광, 담당정선홍), 담당자(김제민, 전화033-640-5377)

□ 연안정비 사업개요

사업위치	사업명	사업구분	사업시행자	사업규모	사업금액(백만원)		사업기간
					계	국비	
강원도 강릉시 주문진읍 주문리	소돌해변지구 연안정비	연안보전	강릉시장	수중방파제 L=300m	7,000	4,900	'19. 1. ~ '22.12.

* 연안관리법에 근거하여 수립된 연안정비계획에 수록된 내용 기재

□ 연도별 투자계획

구 분	'19년 (1년차)	'20년 (2년차)	'21년 (3년차)	'22년 (4년차)	'23년 (5년차)	합 계
합 계	1,286	2,000	2,000	1,710	-	7,000
국 비	900	1,400	1,400	1,200	-	4,900
지방비	386	600	600	514	-	2,100

□ 사업현황

- (사업목적) 소돌지구는 제2차 연안정비(변경) 기본계획('10~'19)에 포함 되어 해안 침식방지시설에 대한 필요성이 지속적으로 요구되어 온 지역으로 최근 해수면 상승, 너울성 파도 등으로 인한 침식이 가속화 되어 연안정비사업을 통한 해안을 복원하고자 함
- (추진근거) 제2차 연안정비(변경) 기본계획('14. 9), 「연안관리법」 제21조 및 제24조
- (시행주체) 강릉시장

□ 사업 필요성(현재 실태)

- 소돌지구는 제해위험지구 정비사업으로 호안시설 및 침식방지시설(저오류브)을 설치하였으나, 해수면상승, 너울성 파도 등으로 남측해변 침식 가속화



□ 사업 추진경위

- '14. 9. : 제2차 연안정비(변경) 기본계획 반영
- '17. 6. : 안목지구 연안정비 집행잔액 사용계획 협의 승인
- '17. 8. ~ '18. 8. : 기본 및 실시설계용역

□ 기대효과

- 해안침식 예방·복구로 주민 생활안정 및 정주권 보장
- 사계절 해양관광지 자연환경 복원으로 아름다운 해변 및 친수공간 조성

참고

관련도면 [사업위치, 피해현황, 사업전후, 계획평면 등]

□ 사업위치도, 피해현황 및 사업시행 전·후 도면



□ 계획평면도 및 표준단면도

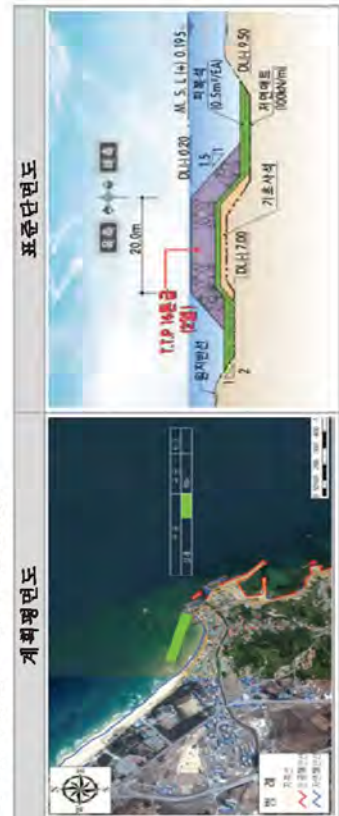

< 신규사업 >

가진지구 연안정비사업 예산요구 조서 - 강원도 고성군 죽왕면 가진리 -

(단위 : 백만원)

구 분	'19예산(안)			'19년 주요사업내용
	합 계	국비요구	지방비	국비비율
예산안	1,000	1,000	-	70%
예산안				블록제작

* 담당자 : 고성군, 해양수산과(정임순형), 담당(김인우), 담당(정현수), 전화 : 033-680-3417

□ 연안정비 사업개요

사업위치	사업명	사업구분	사업시행자	사업규모	사업금액(백만원)	사업기간
강원도 고성군 죽왕면 가진리	가진지구 연안정비	연안보전	고성군수	수중방파제 200m, 양빈 100,000㎡	11,700 8,190 3,510	'17.11 ~ '22.12.

□ 연도별 투자계획

구 분	'17년 (1년차)	'18년 (2년차)	'19년 (3년차)	'20년 (4년차)	'21년 (5년차)	'22년 (6년차)	합 계
합 계	300	600	1,000	4,000	4,000	1,800	11,700
국 비	-	-	1,000	3,130	2,800	1,260	8,190
지방비	300	600	-	870	1,200	540	3,510

□ 사업현황

- (사업목적) 기상이변 및 해수면 상승 등에 따른 연안침식의 심각성이 다각적으로 제기됨에 따른 해안면의 침식으로 인한 피해 예방
- (추진근거, 관련법) 제2차 연안정비(변경) 기본계획('14. 9), 「연안관리법」 제21조 및 제24조
- (시행주체) 고성군수

□ 사업 필요성(현재 실태)

- 해안침식으로 인한 도로 양변 침하 및 율파로 인한 주택피해 우려



□ 사업 추진경위

- '14. 9. : 제2차 연안정비(변경) 기본계획 반영
- '17. 6. : 지방재정 투자사업 심사
- '18. 1. ~ '19. 1. : 기본 및 실시설계 용역

□ 기대효과

- 기후변화에 따른 해일, 파랑 또는 연안침식 등으로부터 국토를 보전하고, 연안을 쾌적하고 풍요로운 삶의 터전으로 조성

참고

관련도면 [사업위치, 피해현황, 사업전후, 계획평면 등]

□ 사업위치도, 피해현황 및 사업시행 전·후 도면



□ 계획평면도 및 표준단면도

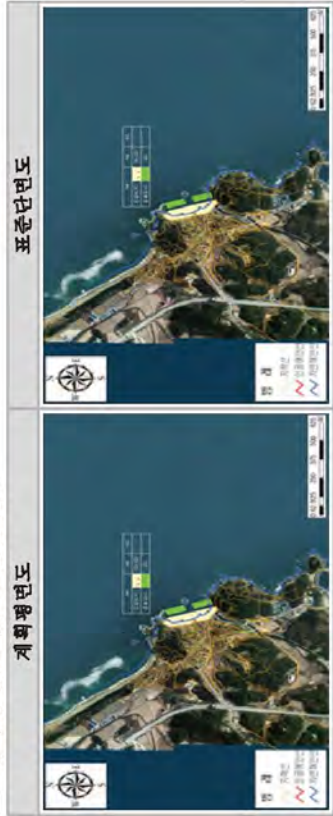

< 계속사업 >

연안지역 침식모니터링 용역사업 예산요구 조서
- 강원도 연안일원 -

구 분	'19예산(안)			'19년 주요사업내용	
	합 계	국비요구	지방비	국비비율	
예산안	1,000	700	300	70%	강원도 41개 표사계 침식실태조사

* 담당자 : 강원도 해양환경과(정(윤덕규), 담당자(최민재), 담당자(최민재) 전화 033-680-8373

□ 연안정비 사업개요

사업위치	사업명	사업구분	사업자	사업규모	사업금액(백만원)	사업기간	실시계획 현의일
강원도 연안일원	연안지역 침식 모니터링	연안보전	강원 도지사	41개 단위표사계	8,000 5,600 2,400	'10. 1. - '19.12.	

□ 연도별 투자계획

구 분	2010년 (1년차)	2011년 (2년차)	2012년 (3년차)	2013년 (4년차)	2014년 (5년차)	2015년 (5년차)	2016년 (7년차)	2017년 (2년차)	2018년 (3년차)	2019년 (4년차)	합 계
합 계	600	600	600	600	600	1,000	1,000	1,000	1,000	1,000	8,000
국 비	420	420	420	420	420	700	700	700	700	700	5,600
지방비	180	180	180	180	180	300	300	300	300	300	2,400

□ 연도별 집행실적

년도	예산액 (A)	전년이월 (B)	이·전용 (C)	예산현액 (A+B+C)	집행액 (현재)	이월액	불용액
2010년	600	-	-	600	567	-	33
2011년	600	-	-	600	563	-	37
2012년	600	-	-	600	323	277	-
2013년	600	277	-	877	465	412	-
2014년	600	412	-	1,012	611	334	67
2015년	1,000	334	-	1,334	262	997	75
2016년	1,000	997	-	1,997	802	1,082	113
2017년	1,000	1,082	-	2,082	1,085	997	-
2018년	1,000	997	-	1,997	1,298	699	-

□ 사업현황

- (사업목적) 해안선의 계절적·반복적·주기적 물리현상의 지속적인 관측으로
모니터링 자료를 확보하여 전 연안의 광역적·거시적인 원인규명 및
침식방지대책 수립의 효율성 제고
- (추진근거, 관련법) 제2차 연안정비(변경) 기본계획(14. 9), 『연안관리법』
제21조 및 제24조
- (시행주체) 강원도지사

□ 사업 필요성(현재 실태)

- 기후환경 변화에 의한 고파랑 및 태풍 등의 영향으로 침식지역이
확산되는 추세로서 지속적으로 침식모니터링 용역조사가 필요

□ 사업 추진경위

- '14. 9. : 제2차 연안정비(변경) 기본계획 반영

□ 기대효과

- 해안침식 예방 및 복구로 주민생활 안정·정주권 보장 및 국토 보존
- 연안정비사업 대상지에 대한 과학적인 침식원인 자료 제공으로
효율적 연안정비 대책 수립 및 침식방지시설사업 추진

참고 관련도면 [사업위치, 피해현황, 사업전후, 계획평면 등]

- 항공사진분석(예시, 고성군 명파~대진항)



- 현장조사 및 분석

도보조사 <ul style="list-style-type: none"> DGPS를 휴대하고 Swash Zone을 도보로 조사 예안선 길이가 짧거나 장비의 진입이 불가능한 곳 	장비이용조사 <ul style="list-style-type: none"> DGPS를 이동장비(수륙양용차, 개조된 클바인 및 트럭터 등)에 장착하여 지속적으로 Swash Zone을 이동하며 조사 	구조물측량 <ul style="list-style-type: none"> 고정된 구조물(방파제, 양구, 예안도로 용벽 등)을 측량하여 매 조사시 오차 범위 확인을 통한 자료의 정확성 제고
해빈측 변화 분석 1. 기준점별 분석 2. 조사시기별 비교분석 3. 계절별 비교분석	해빈평면적 변화 분석 1. 구간별 분석 2. 조사시기별 비교분석 3. 계절별 비교분석	점·퇴적선 제시 1. 축적된 자료 활용 2. 최대 침식가능선 예측 3. 피해 예측에 활용

단면적 변화 분석

1. 변화량 분석
2. 침·퇴적량 분석
3. 침·퇴적 변화를 분석

축적계수/전빈경사 분석

1. 침·퇴적 환경 분석
2. Sand Bar의 이동 분석
3. 모래임경분석과 병행

종합 분석

1. 해빈측 변화와 비교
2. 유영목 선정
3. 계절별 비교 분석

파랑관측

파고계

- 메모리형 수압식 파고계
- 파고 및 주기의 동계자료 신축
- 주기별 출현율표 작성

파고계 설치

- 차수별 동일지점 설치
- 하절기/동절기 각 1개월
- 1시간 간격 파고와 주기 측정

GPS탑재 부표

- 파랑관측과 동일기간 관측
- 10분 간격 위치자료 취득
- 이동속도와 방향 신축

DOME CAMERA (HD급)

< 계속사업 >

어달지구 연안정비사업 예산요구 조서
- 강원도 동해시 어달리 -

(단위 : 백만원)

구 분	'19예산(안)			'19년 주요사업내용	
	합 계	국비요구	지방비	국비비율	
예산안	2,428	1,700	728	70	둘째 3기 L=290m 준공

* 담당자 : 동해시, 해양수산과장(이경우), 연안개발담당(손재광) 전화 033-539-8136

□ 연안정비 사업개요

사업위치	사업명	사업구분	사업시행자	사업규모	사업금액(백만원)	사업기간	실시계획 협의일
강원도 동해시 어달동	어달지구 연안정비	연안보전	동해시장	호안 L=000m	10,800 7,560 3,240	'18. 7. ~ '22. 4.	'17.12. 7.

* 연안관리법에 근거하여 수립된 연안정비계획에 수록된 내용 기재

□ 연도별 투자계획

(단위 : 백만원)

구 분	2016년 (1년차)	2017년 (2년차)	2018년 (3년차)	2019년 (4년차)	2020년 (5년차)	합 계
합 계	714	2,297	2,857	2,428	2,504	10,800
국 비	500	1,608	2,000	1,700	1,752	7,560
지방비	214	689	857	728	752	3,240

□ 연도별 집행실적

(단위 : 백만원)

년도	예산액 (A)	전년이월 (B)	이·전용 (C)	예산현액 (A+B+C)	집행액 (현재)	이월액	불용액
2016년	714	-	-	714	306	408	
2017년	2,297	408	-	2,705	306	2,399	
2018년	2,857	2,399	-	5,256	138	-	

□ 사업현황

- (사업목적) 어달지구 해안일대는 연안류 및 파랑의 영향으로 연안침식이 발생하여 해수욕장 모래소실 및 해안도로 붕괴 등 침식피해가 발생되고 있어 연안정비 사업을 통해 침식해안을 복원하고자 함

- (추진근거, 관련법) 제2차 연안정비(변경) 기본계획('14. 9), 「연안관리법」 제21조 및 제24조

- (시행주체) 동해시장

□ 사업 필요성(현재 실태)

- 강원도 연안침식 모니터링 용역결과 침식 최하등급(C+D) 판정. 아울러, 침식 가속화로 어달해변 침식 및 해안도로 붕괴 등 피해발생

피해현황



□ 사업 추진경위

- '14. 9. : 제2차 연안정비(변경) 기본계획 반영
- '16. 7. ~ '17. 6. : 기본 및 실시설계용역
- '17. 8. : 해역이용 협의 완료(동해지방해양수산청)
- '17.10. : 제2차 연안정비(변경) 기본계획 변경승인 및 고시
- '17.12. : 실시계획 승인
- '18. 7. : 시설공사 착공

□ 기대효과

- 연안침식방지시설 주변 해양환경조성 및 수중생태계 복원 후 어촌뉴딜 300사업과 연계하여 투병커누, 스노클링 등 바닷속 체험시설장으로 활용

참고

관련도면 [사업위치, 피해현황, 사업전후, 계획평면 등]

□ 사업위치도, 피해현황 및 사업시행 전·후 도면

위 치 도		피해현황	
사업시행 전		사업시행 후	

□ 계획평면도 및 표준단면도

계획평면도		표준단면도	

< 계속사업 >

반암지구 연안정비사업 예산요구 조서
- 강원도 고성군 거진읍 반암리 -

(단위 : 백만원)

구 분	'19예산(안)			'19년 주요사업내용
	합 계	국비요구	지방비	국비비율
예산안	1,800	1,260	560	70%

* 담당자 : 고성군, 해양수산과장(임순형), 담당직원(정현수, 전화 : 033-680-3417)

□ 연안정비 사업개요

사업위치	사업명	사업구분	사업시행자	사업규모	사업금액(백만원)	사업기간	실시계획 협의일
강원도 고성군 거진읍 반암리	반암지구 사업	연안보전	고성군수	수중방파제 200m 돌제 100m 양빈 20,000㎡	10,000 7,000 3,000	'17.11. ~ '22.12.	-

* 연안관리법에 근거하여 수립된 연안정비계획에 수록된 내용 기재

□ 연도별 투자계획

(단위 : 백만원)

구 분	2017년 (1년차)	2018년 (2년차)	2019년 (3년차)	2020년 (4년차)	2021년 (5년차)	2022년 (6년차)	합 계
합 계	300	700	1,800	3,200	3,000	1,000	10,000
국 비		700	1,260	2,240	2,100	700	7,000
지방비	300		540	960	900	300	3,000

□ 연도별 집행실적

(단위 : 백만원)

연도	예산액 (A)	전년이월 (B)	이·전용 (C)	예산현액 (A+B+C)	집행액 (현재)	이월액	불용액
2017년	300	-	-	300	-	300	-
2018년	700	300	-	1,000	530	470	-
2019년	1,800	470	-	2,270	-	-	-

□ 사업현황

- (사업목적) 기상이변 및 해수면 상승 등에 따른 연안침식의 심각성이 다각적으로 제기됨에 따른 해안변의 침식으로 인한 피해 예방
- (추진근거, 관련법) 제2차 연안정비(변경) 기본계획(‘14. 9), 「연안관리법」 제21조 및 제24조
- (시행주체) 고성군수

□ 사업 필요성(현재 실태)

- 겨울성 파도로 인한 해안 침식 및 주택 및 농작물 피해



피해현황

□ 사업 추진경위

- '14. 9. : 제2차 연안정비(변경) 기본계획 반영
- '17. 6. : 지방재정 투자사업 심사
- '18. 1. ~ '19. 1. : 기본 및 실시설계용역

□ 기대효과

- 기후변화에 따른 해일, 파랑 또는 연안침식 등으로부터 국토를 보전하고 연안을 쾌적하고 풍요로운 삶의 터전으로 조성

참고

관련도면 [사업위치, 피해현황, 사업전후, 사업전후, 계획평면 등]

□ 사업위치도, 피해현황 및 사업시행 전·후 도면



□ 계획평면도 및 표준단면도

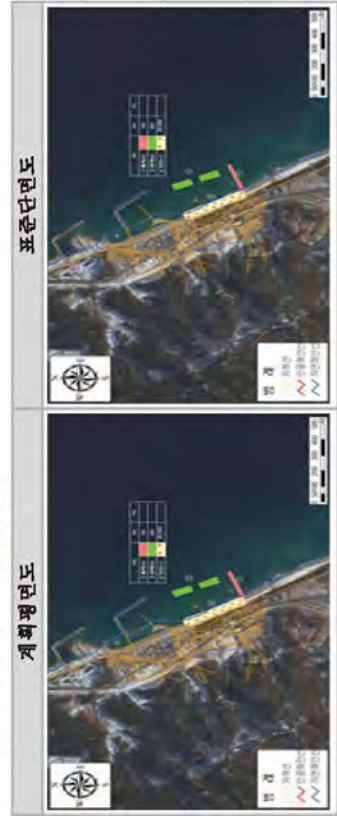

< 계속사업 >

왕산포지구 연안정비사업 예산요구 조서
- 충청남도 서산시 지곡면 종왕리 -

(단위 : 백만원)

구 분	'19예산(안)			'19년 주요사업내용
	합 계	국비요구	지방비	
예산안	562	393	169	호안 L=200m

* 담당처 : 서산시, 해양수산과장(최병수), 연안관리팀장(표영환, 담당처(김영권), 전화 041-660-2503

□ 연안정비 사업개요

사업위치	사업명	사업구분	사업시행자	사업규모	사업금액(백만원)		사업기간	실시계획 협의일
					계	국비		
충청남도 서산시 지곡면 종왕리	왕산포 지구 연안정비	연안보전	서산시장	호안 L=630m	1,400	980	'16. 1. - '19. 12.	

* 연안관리법에 근거하여 수립된 연안정비계획에 수록된 내용 기재

□ 연도별 투자계획

(단위 : 백만원)

구 분	2016년 (1년차)	2017년 (2년차)	2018년 (3년차)	2019년 (4년차)	합 계
합 계	35	500	303	562	1,400
국 비	25	350	212	393	980
지방비	10	150	91	169	420

□ 연도별 집행실적

(단위 : 백만원)

연도	예산액 (A)	전년이월 (B)	이·전용 (C)	예산현액 (A+B+C)	집행액 (현재)	이월액	분용액
2016년	35	0	0	35	35	0	
2017년	500	0	0	500	45	455	
2018년	303	455	0	758	0	0	

충청남도

□ '19년도 연안정비사업(균특회계) 총괄표(충청남도)

구 분	사업위치	사업명	사업구분	사업시행자	사업규모	사업금액(백만원)			사업기간
						계	국비	지방비	
계속	충청남도 서산시 지곡면 종왕리	왕산포지구 연안정비	연안보전	서산시장	호안 L=630m (19년) 호안 L=200m	1,400	980	420	'16. 1. - '19. 12.
					해빈산책로 215m 전망대1식 (19년) 해빈산책로 215m 전망대1식	562	393	169	
계속	충청남도 당진시 송악읍 한진리	한진지구 연안정비	친수연안	당진시장	양빈 40,000㎡ 호안 L=677m (19년) 양빈 40,000㎡	2,378	1,189	1,189	'16. 1. - '19. 6.
					양빈 40,000㎡ 호안 L=677m (19년) 양빈 40,000㎡	644	322	322	
계속	충청남도 서천군 비인면 다사리	다사2지구 연안정비	연안보전	서천군수	양빈 40,000㎡ 호안 L=677m (19년) 양빈 40,000㎡	5,800	4,060	1,740	'17. 1. - '20. 12.
					양빈 40,000㎡ 호안 L=677m (19년) 양빈 40,000㎡	2,500	1,750	750	
계속	충청남도 홍성군 서부면 남당리	남당지구 연안정비	연안보전	홍성군수	V=7,3만㎡ 테크 L=100m 호안 L=130m (19년) 양빈 V=7,3만㎡ 테크 L=100m	6,350	4,255	2,095	'16. 1. - '19. 12.
					양빈 40,000㎡ 호안 L=677m (19년) 양빈 40,000㎡	2,231	1,372	859	
계속	충청남도 태안군 소원면 의항리	의항해수 욕장지구 연안정비	연안보전	태안군수	호안 L=400m (19년) 호안 L=130m	1,800	1,260	540	'17. 1. - '19. 12.
					호안 L=400m (19년) 호안 L=130m	692	485	207	

□ 사업현황

- (사업목적) 기후변화에 따른 잦은 해일, 파랑 및 해수면 상승으로 지속적인 피해가 발생하여 환경 친화적인 연안정비 조성으로 주민의 생명과 재산을 보호하고 연안제해를 방지하는데 그 목적이 있음
- (추진근거, 관련법) 제2차 연안정비(변경) 기본계획(‘14. 9), 「연안관리법」 제21조 및 제24조
- (시행주체) 서산시장

□ 사업 필요성(현재 상태)

- 지속적인 연안침식으로 침수피해 발생



피해현황

□ 사업 추진경위

- '17. 4. ~ '18. 7. : 실시설계용역
- '18. 9. : 해역이용협의 완료(대산지방해양수산청)

□ 기대효과

- 연안정비사업으로 연안 침식 방지 및 침수피해 방지

참고 1 관련도면 [사업위치, 피해현황, 사업전후, 계획평면 등]

□ 사업위치도, 피해현황 및 사업시행 전·후 도면(중왕리 북측)

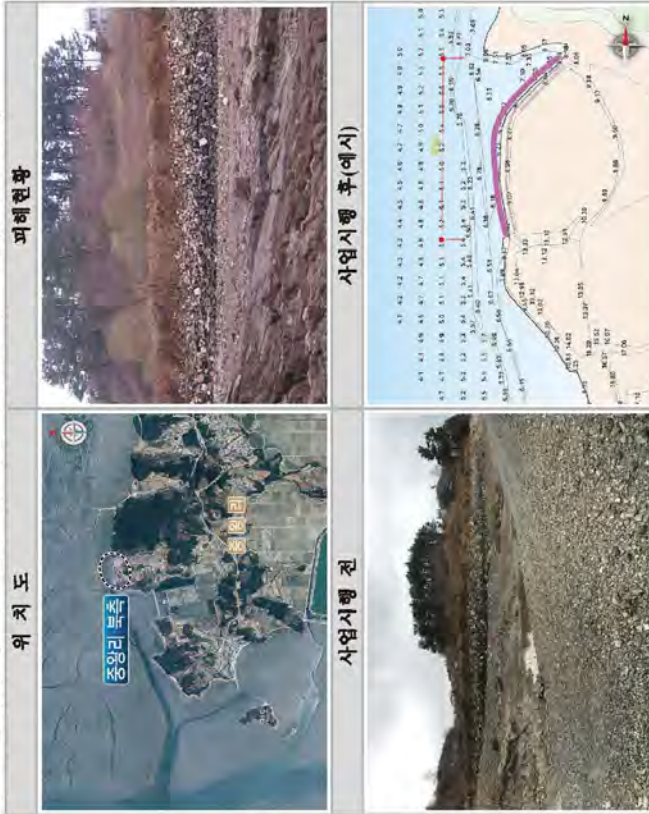

□ 계획평면도 및 표준단면도

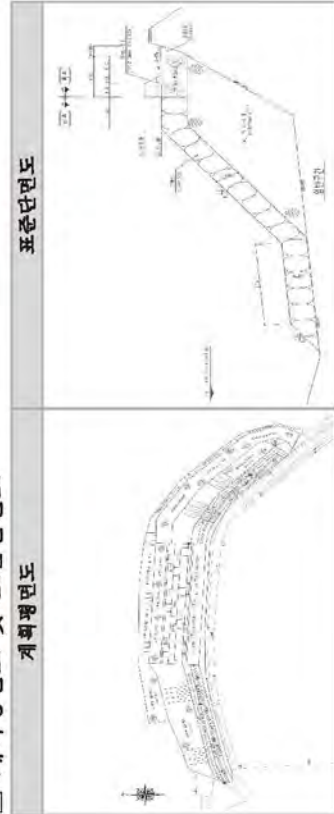

참고 2 관련도면 [사업위치, 피해현황, 사업전후, 계획평면 등]

□ 사업위치도, 피해현황 및 사업시행 전·후 도면(중왕리 서측)

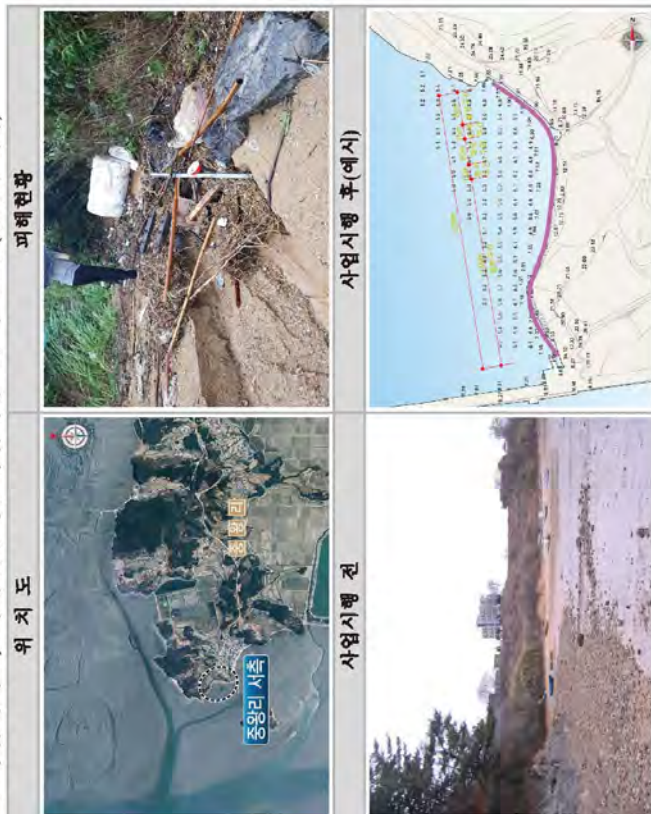

□ 계획평면도 및 표준단면도

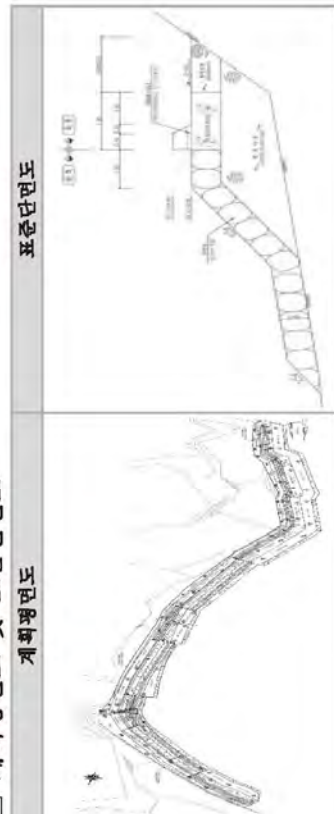

참고 3 관련도면 [사업위치, 피해현황, 사업전후, 계획평면 등]

□ 사업위치도, 피해현황 및 사업시행 전·후 도면(중왕리 남측)

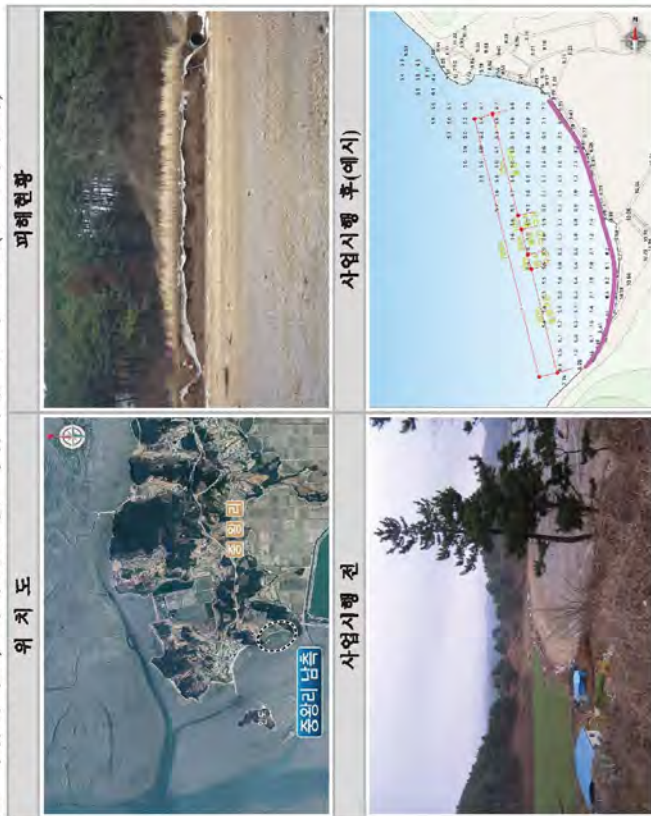

□ 계획평면도 및 표준단면도

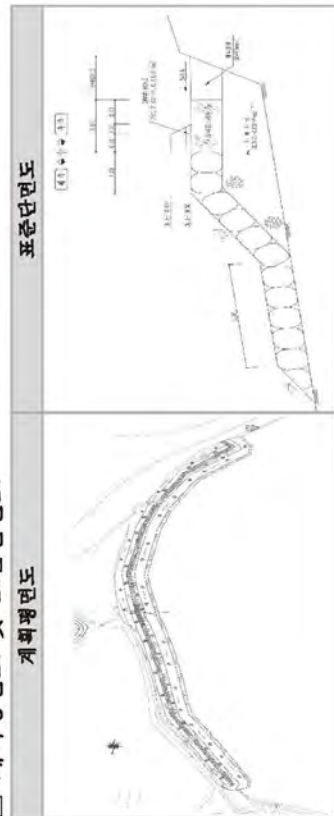

< 계속사업 >

한진지구 연안정비사업 예산요구 조서
- 중정남도 당진시 송악읍 한진리 -

(단위 : 백만원)

구 분	'19예산(안)			'19년 주요사업내용
	합 계	국비요구	지방비	국비비율
예산안	644	322	322	50%
보도공(진량대, 난간·테크 등) 1식				

* 담당자 : 당진시, 환경수산과장(공영식), 담당자(이승주, 전화 041-350-4282)

□ 연안정비 사업개요

사업위치	사업명	사업구분	사업자	사업규모	사업비(백만원)	사업기간 (사업계획)	실시계획 의일
충남 당진시 송악읍 한진리	한진지구 연안정비		친수연안 당진시장	해변산책 로 215m 전망대 1개소	2,378	'16. 1. ~ '19. 6.	'17. 5.11.

* 연안관리법에 근거하여 수립된 연안정비계획에 수록된 내용 기재

□ 연도별 투자계획(예산기준)

(단위 : 백만원)

구 분	2016년 (1년차)	2017년 (2년차)	2018년 (3년차)	2019년 (4년차)	합 계
합 계	200	794	740	644	2,378
국 비	100	397	370	322	1,189
지방비	100	397	370	322	1,189

□ 연도별 집행실적(결산 기준)

(단위 : 백만원)

년도	예산액 (A)	전년이월 (B)	이·전용 (C)	예산현액 (A+B+C)	집행액 (원제)	이월액	불용액
2016년	200	-	-	200	-	200	-
2017년	794	200	-	994	596	398	-
2018년	740	398	-	1,138	375	-	-

□ 사업현황

- (사업목적) 연안재해로부터 해안을 보호하고 훼손된 연안해역을 지역 환경과 조화를 고려하여 보전 또는 개선
 - 연안을 자유롭고 쾌적하게 이용할 수 있도록 아름답고 조성있는 해변산책로 조성으로 관광자원 활성화 및 지역경제 활성화 기여
- (추진근거, 관련법) 제2차 연안정비(변경) 기본계획(14. 9), 「연안관리법」 제21조 및 제24조
- (시행주체) 당진시장

□ 사업 필요성(현재 실태)

- 한진지구는 아산국가산업단지와 부곡국가공단의 대규모 매립지 중간에 위치한 지역으로
- 대규모 매립지조성에 따른 조류의 영향으로 연안의 침식 및 유실이 진행되어 안전사고의 위험성이 큼
- 따라서, 자연재해 등에 취약한 한진지구를 연안정비사업을 통하여 안전사고를 방지하고 해변산책로 조성으로 지역민, 어업인, 관광객 모두가 만족할 수 있는 친수공간으로 조성하고자 함.

피해현황



□ 사업 추진경위

- '15. 7. : 기본 및 실시설계용역 착수
- '16.11. : 일반해역이용협의 완료
- '16.11. : 공유수면 점사용허가 완료
- '16.12. : 충청남도 계약심사 완료
- '17. 5. : 연안정비사업 실시계획 협의 완료
- '17. 6. : 사업 착수
- '18. 9. : 슬라브 설치중(공정율 55%)

□ 기대효과

- 연안보전 및 국토유실 방지를 위한 연안침식 방지
- 연안지역의 해변산책로 조성으로 인한 관광 자원 및 지역경제 활성화

도도

참고 관련도면 [사업위치, 피해현황, 사업전후, 계획평면 등]

□ 사업위치도, 피해현황 및 사업시행 전·후 도면

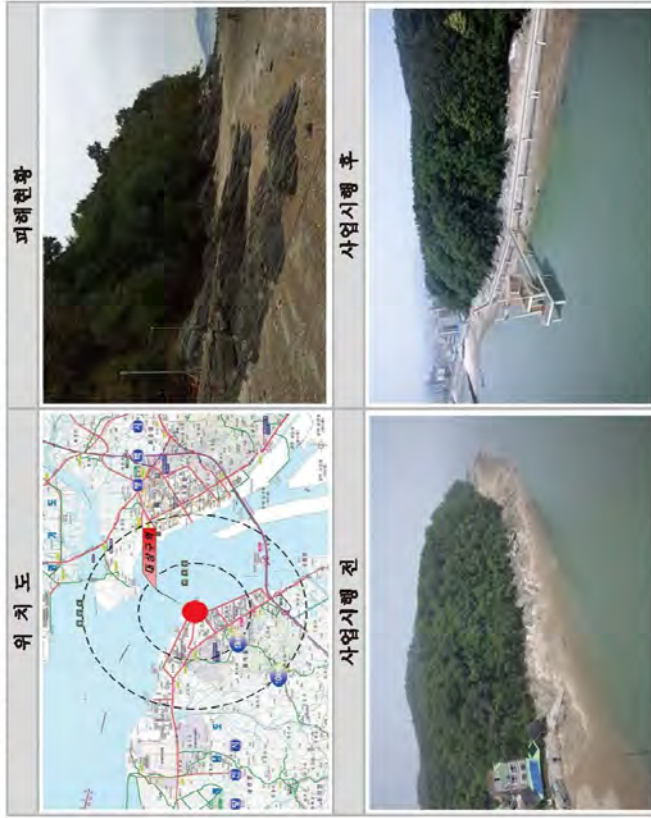

□ 계획평면도 및 표준단면도



< 계속사업 >

다사2지구 연안정비사업 예산요구 조서
- 충남도 서천군 비인면 다사리 -

(단위 : 백만원)

구 분	'19예산(안)			'19년 주요사업내용
	합 계	국비요구	지방비	국비비율
예산안	2,500	1,750	750	70%
				양·빈 40,000㎡

* 담당자 : 서천군, 해양수산과장(김진호), 담당자(노병진), 담당자(041-950-4142)

□ 연안정비 사업개요

사업위치	사업명	사업구분	사업시행자	사업규모	사업금액(백만원)		사업기간	실시계획 의의일
충남도 서천군 비인면 다사리	다사 2지구 연안정비	연안보전	서천군수	양·빈 40,000㎡ 호안 L=677m	계	국비	지방비	
					5,800	4,060	1,740	'17. 1. ~ '20.12.

* 연안관리비에 근거하여 수립된 연안정비계획에 수록된 내용 기재

□ 연도별 투자계획

(단위 : 백만원)

구 분	2017년 (1년차)	2018년 (2년차)	2019년 (3년차)	2020년 (4년차)	합 계
합 계	300	447	2,500	2,553	5,800
국 비	210	313	1,750	1,787	4,060
지방비	90	134	750	766	1,740

□ 연도별 집행실적

(단위 : 백만원)

년도	예산액 (A)	전년이월 (B)	이·전용 (C)	예산현액 (A+B+C)	집행액 (원제)	이월액	불용액
2017년	300	-	-	300	28	272	
2018년	447	272	-	719	136		

□ 사업현황

- (사업목적) 연안재해로부터 해안을 보호하고 훼손된 연안해역을 지역 환경과 조화를 고려 보전 또는 개선
- (추진근거, 관련법) 제2차 연안정비(변경) 기본계획('14. 9), 「연안관리법」 제21조 및 제24조
- (시행주체) 서천군수

□ 사업 필요성(현재 상태)

- 기후변화로 인한 잦은 해일, 파랑, 해수면 상승으로 해안침식이 심각하게 발생하고 있는 실정으로 연안정비사업 요구됨



□ 사업 추진경위

- '13. 5. : 제2차 연안정비(변경)기본계획 반영
- '14.12. : 연안완충구역 지정 고시
- '17. 8. : 기본 및 실시계획용역 착수

□ 기대효과

- 자연 재해로 인한 연안침식을 방지하여 해양환경 및 국토보전
- 지속적인 친수환경 조성으로 관광자원화 및 지역경제 활성화 도모



참고

관련도면 [사업위치, 피해현황, 사업전후, 계획평면 등]

- ☐ 사업위치도, 피해현황 및 사업시행 전·후 도면

위 치 도		피해현황	
			
사업시행 전		사업시행 후	
		조 감 도 또는 개발계획도	

- ☐ 계획평면도 및 표준단면도

계획평면도		표준단면도	
		조 감 도 또는 계획평면도	

< 계속사업 >

남당지구 연안정비사업 예산요구 조서 - 충청남도 홍성군 서부면 남당리 -

구 분	'19예산(안)			'19년 주요사업내용
	합 계	국비요구	지방비	국비비율
예산안	2,231	1,372	859	61.5%
* 담당자 : 홍성군, 홍수산과장(이병철), 담당이현우, 담당제노윤첸, 전화 041-630-1798				

☐ 연안정비 사업개요

사업위치	사업명	사업구분	사업시행자	사업규모	사업금액(백만원)	사업기간	실시계획 협의일
충남도 홍성군 서부면 남당리	남당지구 연안보전 연안정비 친수연안	연안보전 친수연안	홍성군수	호안 L=130m 양빈 7.3단m 친수테크 L=100m	계 6,350 국비 4,255 지방비 2,095	'16. 1. ~ '19. 12.	'18. 6.

* 연안관리법에 근거하여 수립된 연안정비계획에 수록된 내용 기재

☐ 연도별 투자계획

구 분	2016년 (1년차)	2017년 (1년차)	2018년 (2년차)	2019년 (2년차)	합 계
합 계	122	1,200	2,797	2,231	6,350
국 비	85	840	1,958	1,372	4,255
지방비	37	360	839	859	2,095

☐ 연도별 집행실적

연도	예산액 (A)	전년이월 (B)	이·전용 (C)	예산현액 (A+B+C)	집행액 (현재)	이월액	불용액
2016년	122	-	-	122	61	61	-
2017년	1,200	61	-	1,261	72	1,189	-
2018년	2,797	1,189	-	3,986	0	-	-

□ 사업현황

- (사업목적) 본 사업은 기후변화로 인한 해안침식 현황을 검토하고, 대상해역 특성에 적합한 최적의 침식 대책을 수립하여 연안환경을 보전하는데 그 목적이 있음
- (추진근거, 관련법) 제2차 연안정비(변정) 기본계획('14. 9), 「연안관리법」 제21조 및 제24조
- (시행주체) 홍성군수

□ 사업 필요성

- 최근 이상기후에 의한 해수면 상승 및 빈번한 태풍의 발생으로 인해 남당리 해안일대에 이상 파랑에 의한 배사장 모래 유실 등 연안침식 방지를 위한



□ 사업 추진경위

- '16. 6. : 계약 및 착수
- '16. 7. : 착수보고(홍성군청)
- '16.12. : 주민설명회 개최
- '18. 6. : 실시계획 협의 완료

□ 기대효과

- 친수공간 확보로 쾌적한 연안환경 조성

참고

관련도면 [사업위지, 피해현황, 사업전후, 사업전후, 계획평면 등]

□ 사업위지도, 피해현황 및 사업시행 전·후 도면

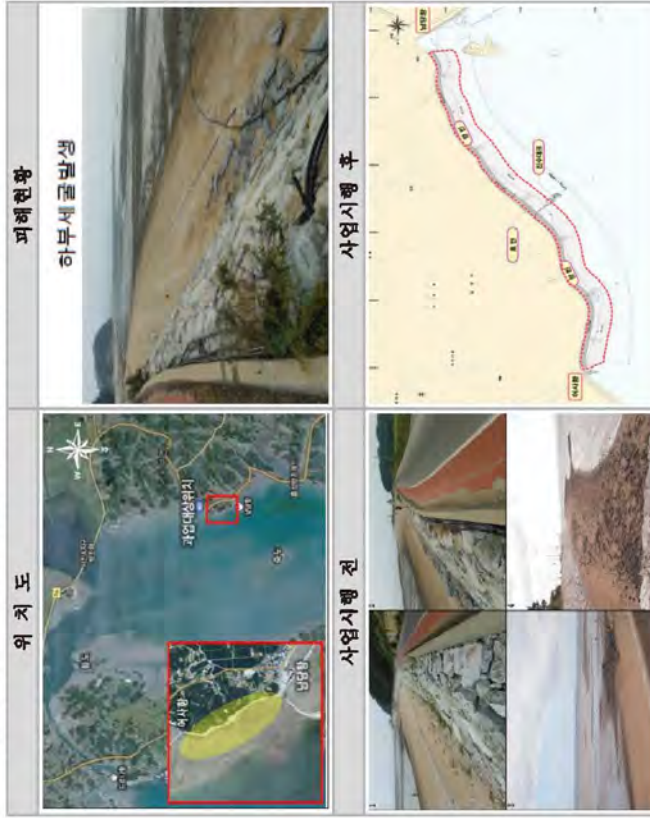

□ 계획평면도 및 표준단면도

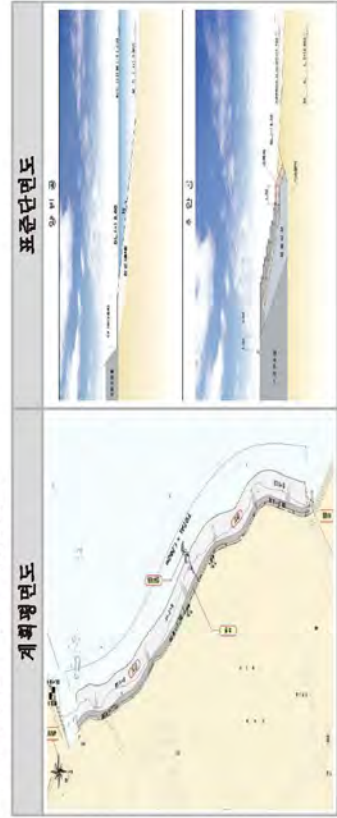

< 계속사업 >

의항해수목장지구 연안정비사업 예산요구 조서
- 중남도 태안군 소원면 의항리 -

(단위 : 백만원)

구 분	'19예산(안)			'19년 주요사업내용
	합 계	국비요구	지방비	국비비율
예산안	692	485	207	70%

※ 담당자 : 태안군 해양수산과장(조규성), 담당(조규성), 담당지(고대균) 전화670-2888 호안신설 130m

□ 연안정비 사업개요

사업위치	사업명	사업구분	사업자	사업규모	사업금액(백만원)		사업기간	실시계획 협의일
충남도 태안군 소원면 의항리	의항해수 목장지구 연안정비	연안보전	태안군수	호안 L=400m	1,800	1,260	540	'17. 1. - '19.12.

* 연안관리법에 근거하여 수립된 연안정비계획에 수록된 내용 기재

□ 연도별 투자계획

(단위 : 백만원)

구 분	2017년 (1년차)	2018년 (2년차)	2019년 (3년차)	합 계
합 계	200	908	692	1,800
국 비	140	635	485	1,260
지방비	60	273	207	540

□ 연도별 집행실적

(단위 : 백만원)

년도	예산액 (A)	전년이월 (B)	이·전용 (C)	예산현액 (A+B+C)	집행액 (현재)	이월액	불용액
2017년	200	0	0	200	124	76	0
2018년	908	76	0	984	0	0	0

□ 사업현황

- (사업목적) 파랑에 의한 침식을 방지하여 국토를 보존하고 주민들의 제해피해 예방, 안전하고 쾌적한 해안을 조성하여 해수욕장 기능 강화
- (추진근거, 관련법) 제2차 연안정비(변경) 기본계획('14. 9), 「연안관리법」 제21조 및 제24조
- (시행주체) 태안군수

□ 사업 필요성

- 파랑에 의한 해안침식으로 인근 주민들의 제해 위험이 상존하고 해수욕장으로써의 기능이 저하되어 주민 소득 감소



피해현황

□ 사업 추진경위

- '14. 9. : 제2차 연안정비(변경) 기본계획 반영

□ 기대효과

- 침식 방지를 통한 제해예방 및 주민 소득 증대 기여

관련도면 [사업위치, 피해현황, 사업전후, 계획영역면적]

□ 사업위치도, 표현해원 및 사업시행전·후면도

☐ 계획명면도 및 표준면도

노라부

□ '19년도 연안정비사업(군특회계) 총괄표(전라북도)

[illegible]

* 경자구는 연안보전 및 친수공간조성 사업이 혼재되어 있으며, 총사업비 2,106백만원(연안보전 1,030백만원, 친수연안 1,076백만원) 중 국비 1,259백만원, 지방비 847백만원으로 '18년까지 지방비 기 투입 완료

< 계속사업 >

경암지구 연안정비사업 예산요구 조서
- 전라북도 군산시 경암동 -

(단위 : 백만원)

구 분	'19예산(안)			'19년 주요사업내용
	합 계	국비요구	지방비	국비비율
예산안	56	56	0	보전 70% 친수 50%
				조정공사 1식

* 담당자 : 군산시, 항만물류과장(김경배), 과장(최병주) 담당자(유재원) 083-454-2812

□ 연안정비 사업개요

사업위치	사업명	사업구분	사업 시행자	사업 규모	사업금액(백만원)		사업기간	실시계획 현의일
전라북도 군산시 경암동	경암지구 연안정비	연안보전 친수연안	군산시청	호안 L=260m	2,106	1,259	'16.12.14 ~ '19.12.31	'16.10. 5.

□ 연도별 투자계획

(단위 : 백만원)

구 분	2016년 (1년차)	2017년 (2년차)	2018년 (3년차)	2019년 (4년차)	2020년 (5년차)	합 계
합 계	300	600	1,150	56		2,106
국 비	150	300	753	56		1,259
지방비	150	300	397	0		847

□ 연도별 집행실적

(단위 : 백만원)

연도	예산액 (A)	전년이월 (B)	이·전용 (C)	예산현액 (A+B+C)	집행액 (현재)	이월액	불용액
2016년	300	-		300	0	300	
2017년	600	300		900	868	32	
2018년	1,150	32		1,182	449		

□ 사업현황

- (사업목적) 제해발생을 억제하고 친수연안조성으로 주민생활 편의 도모
- (추진근거, 관련법) 제2차 연안정비(변경) 기본계획(14. 9), 「연안관리법」 제21조 및 제24조
- (시행주체) 군산시청

□ 사업 필요성(현재 상태)

- 연안 미정비 구간과 노후 및 불량한 시설로 자연재해의 위험성 상존 보수 필요



□ 사업 추진경위

- '15. 4. : 기본 및 실시설계용역
- '16. 4. : 해역이용협의 완료(군산지방해양수산청)
- '16. 8. : 공원조성계획 변경 및 지형도면 고시
- '16.12. : 공사 착공
- '18. 9. : 조정공사 진행중(공정율 70%)

□ 기대효과

- 기후변화에 따른 해수면 상승 및 침수 등 자연재해 예방

참고

관련도면 [사업위치, 피해현황, 사업전후, 계획평면 등]

□ 사업위치도, 피해현황 및 사업시행 전·후 도면

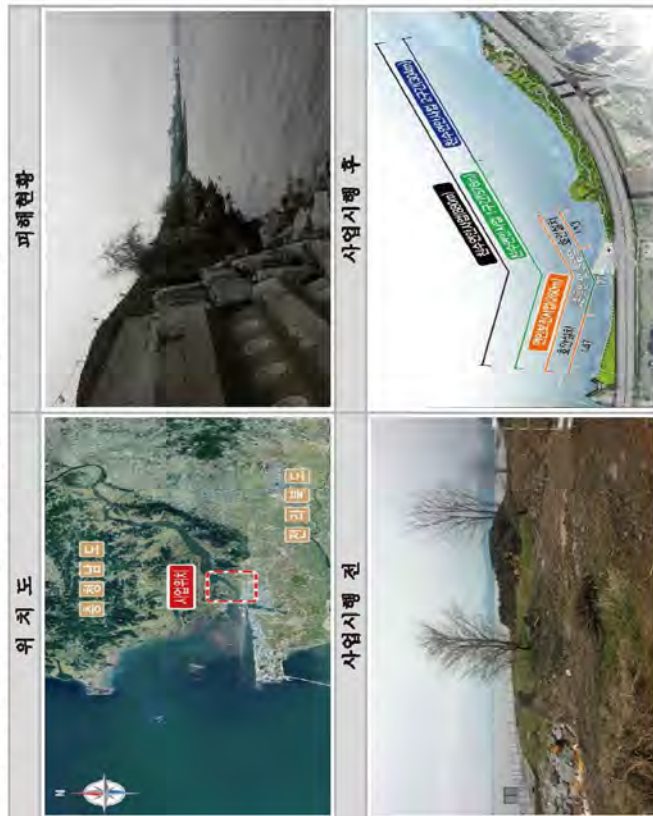

□ 계획평면도 및 표준단면도

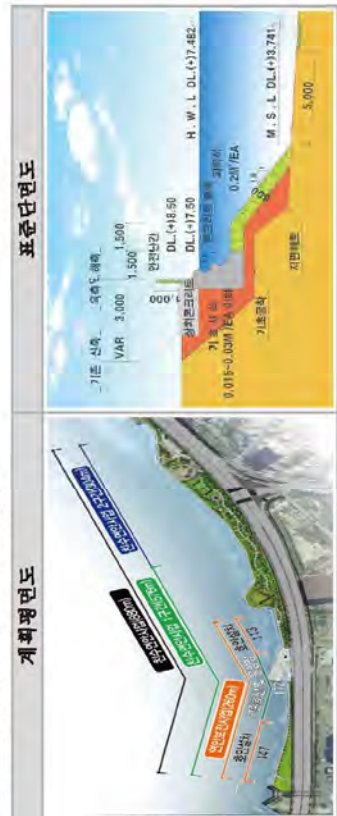

전라남도

□ '19년도 연안정비사업(군특회계) 총괄표(전라남도)

구분	사업위치	사업명	사업구분	사업시행자	사업규모	사업금액(백만원)		사업기간
						계	국비 지방비	
신규	전라남도 무안군 현정면 용정리	용정지구 연안정비	연안 보전	무안 군수	호안 L=1,000m (진체분) (19년) 침식설계용역	3,000	2,100 900	'19. 1. ~ '21.12.
	전라남도 무안군 현정면 가읍리	가읍지구 연안정비	연안 보전	무안 군수	호안 L=800m 생태채널 L=800m (진체분) (19년) 침식설계용역	3,400	2,380 1,020	'19. 1. ~ '21.12.
신규	전라남도 무안군 운남면 도원리	도원지구 연안정비	연안 보전	무안 군수	호안 L=800m (진체분) (19년) 침식설계용역	2,500	1,750 750	'19. 1. ~ '21.12.
	전라남도 해남군 산이면	산이 급호지구 연안정비	연안 보전	해남 군수	호안 L=500m (진체분) (19년) 호안 L=60m	1,600	1,120 480	'19. 1. ~ '20.12.
계속	전라남도 목포시 유달동	홍불지구 연안정비	연안 보전	목포 시장	호안 L=350m (진체분) (19년) 호안 L=150m	670	469 201	'18.10. ~ '19.12.
	전라남도 여수시 신덕동	신덕지구 연안정비	연안 보전	여수 시장	호안 L=340m 해안연결로 L=625m (진체분) (19년) 해안연결로 L=224.5m	2,977	1,665 1,312	'17. 6. ~ '19.12.
계속	전라남도 고흥군 통일면 덕흥리	덕흥지구 연안정비	연안 보전	고흥 군수	양빈 53,820㎡ 방사채 145m 1식 (19년) 양빈 21,100㎡ 돌방채 100m 1식	8,800	6,160 2,640	'16. 1. ~ '19.12.
	전라남도 보성군 회천면 서당리	서당지구 연안정비	연안 보전	보성 군수	호안 L=350m (진체분) (19년) 호안 L=250m	1,000	700 300	'18. 1. ~ '20.12.
계속	전라남도 장흥군 안양면 수문리	수문지구 연안정비	연안 보전	장흥 군수	양빈 12,100㎡ 비사방지 214m (진체분) (19년) 양빈 2,459㎡	1,000	700 300	'18. 5. ~ '19.11.
						257	180 77	

< 신규사업 >

용정지구 연안정비사업 예산요구 조서 - 전라남도 무안군 현경면 용정리 -

(단위 : 백만원)

구 분	'19예산(안)				'19년 주요사업내용
	합 계	국비요구	지방비	국비비율	
예산안	200	140	60	70%	실시설계용역

* 담당자 : 무안군, 해양수산과정(임원선), 담당(여상훈), 담당(여상훈), 전화061-450-5526

□ 연안정비 사업개요

사업위치	사업명	사업구분	사업 시행자	사업규모	사업금액(백만원)			사업기간
					계	국비	지방비	
전남도 무안군 현경면 용정리	용정지구 연안정비	연안보전	무안군수	호안 L=1,000m	3,000	2,100	900	'19. 1. ~ '21. 12.

□ 연도별 투자계획

구 분	'19년 (1년차)	'20년 (2년차)	'21년 (3년차)	'22년 (4년차)	'23년 (5년차)	합 계
합 계	200	1,500	1,300			3,000
국 비	140	1,050	910			2,100
지방비	60	450	390			900

□ 사업현황

- (사업목적) 연안 및 해안선을 자연제해로부터 보전하고 연안환경개선, 복원을 통한 자연 생태적 가치 증진
- (추진근거, 관련법) 제2차 연안정비(변경) 기본계획(14. 9), 「연안관리법」 제21조 및 제24조
- (시행주체) 무안군수

구 분	사업위치	사업명	사업구분	사업시행자	사업규모	사업금액(백만원)		사업기간
						계	국비	
계속	전라남도 무안군 해미면 만흥리	만흥~유월 지구 연안정비	연안 보전	무안 군수	(전체분) 호안 L=1,000m	3,000	2,100	'17. 1. ~ '20.12.
					(19년) 호안 L=450m	1,428	1,000	428
계속	전라남도 무안군 광운면 송원리	송원지구 연안정비	연안 보전	무안 군수	(전체분) 호안 L=2,000m	5,200	3,640	'17. 1. ~ '21.12.
					(19년) 호안 L=550m	1,543	1,080	463
계속	전라남도 무안군 송남면 심내리	신월지구 연안정비	연안 보전	무안 군수	(전체분) 호안 L=1,000m	3,000	2,100	'17. 1. ~ '20.12.
					(19년) 호안 L=350m	1,000	700	300
계속	전라남도 영광군 낙월면 송이리	송이지구 연안정비	연안 보전	영광 군수	(전체분) 둘레 L=80m 양빈 4,700㎡	2,500	1,750	'16. 1. ~ '19.12.
					(19년) 양빈 4,700㎡	686	480	206
계속	전라남도 영광군 백수읍 대신리	대신지구 연안정비	친수 연안	영광 군수	(전체분) 산책로 L=448m	1,500	750	'17. 1. ~ '19.12.
					(19년) 산책로 L=335m	1,020	510	510
계속	전라남도 완도군 신지면 신리	신지 명사십리 지구 연안정비	연안 보전	완도 군수	(전체분) 호안정비 L=900m 양빈 100,000㎡	5,900	4,130	'16. 1. ~ '20.12.
					(국차분) 호안정비 L=200m	714	500	214
계속	전라남도 신안군 자은면 민정리	백길지구 연안정비	연안 보전	신안 군수	(전체분) 호안 L=286m 퇴사공 L=1,524m	1,576	1,103	'16. 1. ~ '19.12.
					(19년) 호안 L=136m 퇴사공 L=524m	433	303	130
계속	전라남도 신안군 중도면 우전리	우전지구 연안정비	연안 보전	신안 군수	(전체분) 양빈 A=168,000㎡	5,200	3,640	'17. 1. ~ '20.12.
					(19년) 양빈 A=168,000㎡	572	400	172
계속	전라남도 신안군 팔금면 당고리	솔치지구 연안정비	연안 보전	신안 군수	(전체분) 호안 L=360m	952	666	'17. 1. ~ '19.12.
					(19년) 호안 L=300m	709	496	213

* 최초 연안보전(국비 70%) 사업으로 신청하였으나, 실시계획 수립 협의시 친수연안 (국비 50%) 사업이 일부 반영되어 있어, 이에 대한 공종별 국비 비율 조정에 따라 '19년도 지방비 최종 부담액 확보

□ 사업 필요성(현재 실태)

- 해수위 상승 및 파랑 등에 따른 연안침식으로 농경지 및 사유지 유실 피해 증가

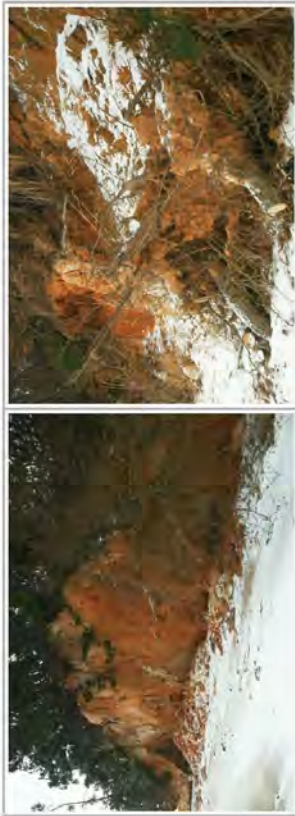

□ 사업 추진경위

- '14. 9. : 제2차 연안정비(변경) 기본계획 반영(해수부)

□ 기대효과

- 해수위 상승에 따른 해안침식을 막고 자연환경보전 및 국토유실 방지하는 물론 주민 재산권 보호와 안전한 영농에 기여

참고

관련도면 [사업위지, 피해현황, 사업전후, 사업평면 등]

□ 사업위치도, 피해현황 및 사업시행 전·후 도면

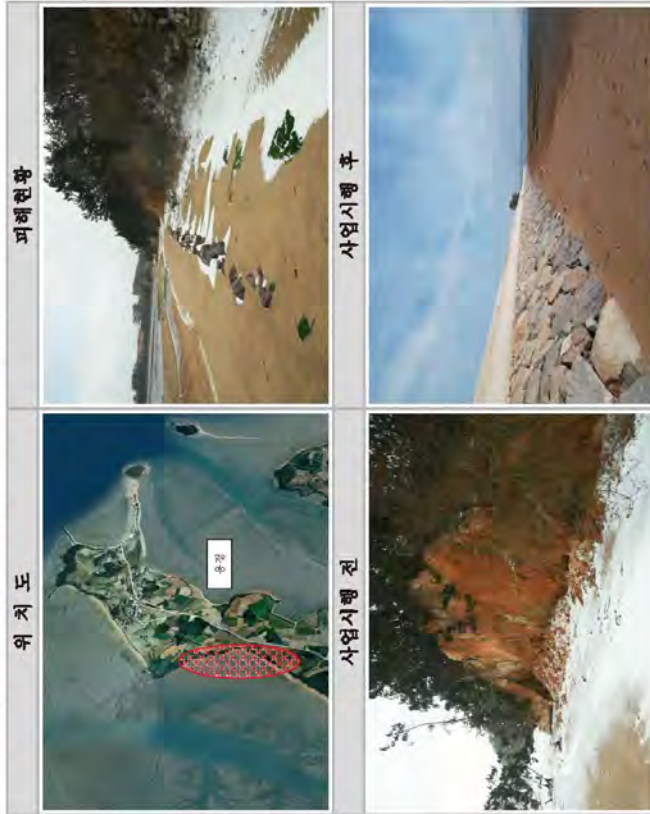

□ 계획평면도 및 표준단면도

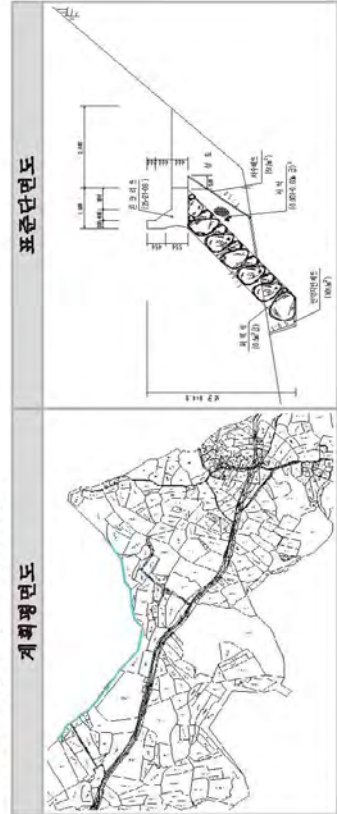

< 신규사업 >

가임지구 연안정비사업 예산요구 조서
- 전라남도 무안군 현경면 가임리 -

(단위 : 백만원)

구 분	'19예산(안)			'19년 주요사업내용
	합 계	국비요구	지방비	국비비율
예산안	200	140	60	70%
				실시설계용역

* 담당자 : 무안군, 해양수산과정(임현신, 담당여상훈, 담당자(여상훈, 전화)061-450-5526

□ 연안정비 사업개요

사업위치	사업명	사업구분	사업 시행자	사업규모	사업금액(백만원)		사업기간
					계	국비	
전남도 무안군 현경면 가임리	가임지구 연안정비	연안보전	무안군수	호안 L=800m, 생태제방 L=800m	3,400	2,380	'19. 1. ~ '21.12.

□ 연도별 투자계획

구 분	'19년 (1년차)	'20년 (2년차)	'21년 (3년차)	'22년 (4년차)	'23년 (5년차)	합 계
합 계	200	1,500	1,700			3,400
국 비	140	1,050	1,190			2,380
지방비	60	450	510			1,020

□ 사업현황

- (사업목적) 연안 및 해안선을 자연재해로부터 보전하고 연안환경 개선, 복원을 통한 자연생태적 가치 증진
- (추진근거, 관련법) 제2차 연안정비(변경) 기본계획('14. 9), 「연안관리법」 제21조 및 제24조
- (시행주체) 무안군수

□ 사업 필요성

- 해수위 상승 및 파랑 등에 따른 연안침식으로 농경지 및 사유지 유실 피해 증가



□ 사업 추진경위

- '14. 9. : 제2차 연안정비(변경) 기본계획 반영(해수부)

□ 기대효과

- 해수위 상승에 따른 해안침식을 막고 자연환경보전 및 국토유실 방지는 물론 주민 재산권 보호와 안전한 영농에 기여

참고

관련도면 [사업위치, 피해현황, 사업전후, 계획평면 등]

□ 사업위치도, 피해현황 및 사업시행 전·후 도면



□ 계획평면도 및 표준단면도

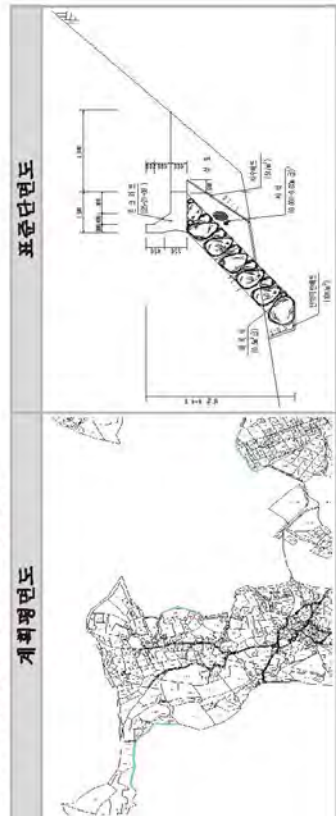

< 신규사업 >

도원지구 연안정비사업 예산요구 조서 - 전라남도 무안군 운남면 성내리 -

(단위 : 백만원)

구 분	'19예산(안)			'19년 주요사업내용
	합 계	국비요구	지방비	국비비율
예산안	200	140	60	70%

* 담당자 : 무안군, 해양수산과장(임현선), 담당(여상훈), 담당(여상훈), 전화061-450-5826
실시설계용역

□ 연안정비 사업개요

사업위치	사업명	사업구분	사업 시행자	사업규모	사업금액(백만원)		사업기간
					계	국비	
전남도 무안군 운남면 성내리	도원지구 연안정비	연안보전	무안군수	호안 L=800m	2,500	1,750	'19. 1. - '21.12.

□ 연도별 투자계획

구 분	'19년 (1년차)	'20년 (2년차)	'21년 (3년차)	'22년 (4년차)	'23년 (5년차)	합 계
합 계	200	1,300	1,000			2,500
국 비	140	910	700			1,750
지방비	60	390	300			750

□ 사업현황

- (사업목적) 연안 및 해안선을 자연재해로부터 보전하고 연안환경 개선, 복원을 통한 자연생태적 가치 증진
- (추진근거, 관련법) 제2차 연안정비(변경) 기본계획(14. 9), 「연안관리법」 제21조 및 제24조
- (시행주체) 무안군수

□ 사업 필요성(현재 실태)

- 해수위 상승 및 파랑 등에 따른 연안침식으로 농경지 및 사유지 유실 피해 증가



□ 사업 추진경위

- '14. 9. : 제2차 연안정비(변경) 기본계획 반영(해수부)

□ 기대효과

- 해수위 상승에 따른 해안침식을 막고 자연환경보전 및 국토유실 방지하는 물론 주민 재산권 보호와 안전한 영농에 기여

참고

관련도면 [사업위치, 피해현황, 사업전후, 사업평면 등]

□ 사업위치도, 피해현황 및 사업시행 전·후 도면



□ 계획평면도 및 표준단면도

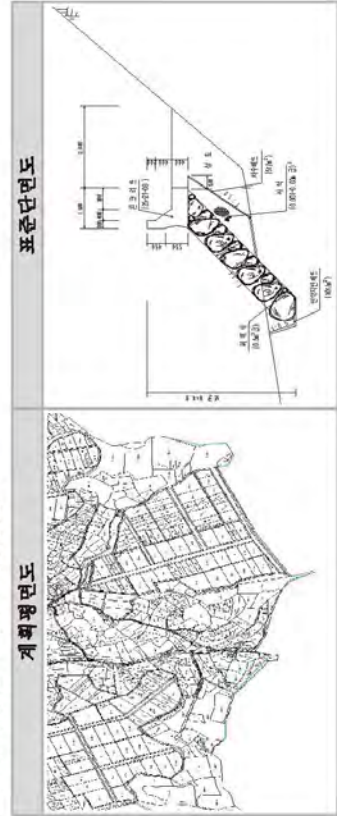

< 신규사업 >

산이 금호지구 연안정비사업 예산요구 조서
- 전라남도 해남군 산이면 금호리 -

(단위 : 백만원)

구 분	'19예산(안)			'19년 주요사업내용	
	합 계	국비요구	지방비	국비비율	
예산안	286	200	86	70%	호안정비

* 담당자 : 해남군, 해양수산과장(박도남), 담당박서문, 담당재천일준, 전화061-530-5419

□ 연안정비 사업개요

사업위치	사업명	사업구분	사업시행자	사업규모	사업금액(백만원)		사업기간
					계	국비	
전라남도 해남군 산이면 금호리	금호지구 연안정비	연안보전	해남군수	호안 L=500m	1,600	1,120	'19. 1. ~ '20.12.

□ 연도별 투자계획

구 분	'19년 (1년차)	'20년 (2년차)	'00년 (3년차)	'00년 (4년차)	'00년 (5년차)	합 계
합 계	286	1,314				1,600
국 비	200	920				1,120
지방비	86	394				480

□ 사업현황

- (사업목적) 연안재해로부터 국토를 보존하고 환경개선·복원을 통한 연안의 생태적 가치 증진 및 삶의 질 제고
- (추진근거, 관련법) 제2차 연안정비(변경) 기본계획('14. 9), 「연안관리법」 제21조 및 제24조
- (시행주체) 해남군수

□ 사업 필요성(현재 실태)

- 연안이 침식되어 해안선과 인접한 토지 전체적인 호안 정비 필요



□ 사업 추진경위(계획)

- '14. 9. : 제2차 연안정비(변경) 기본계획 반영(해수부)

□ 기대효과

- 호안정비를 통한 재해예방

참고 관련도면 [사업위치, 피해현황, 사업전후, 계획평면 등]

☐ 사업위치도, 피해현황 및 사업시행 전·후 도면

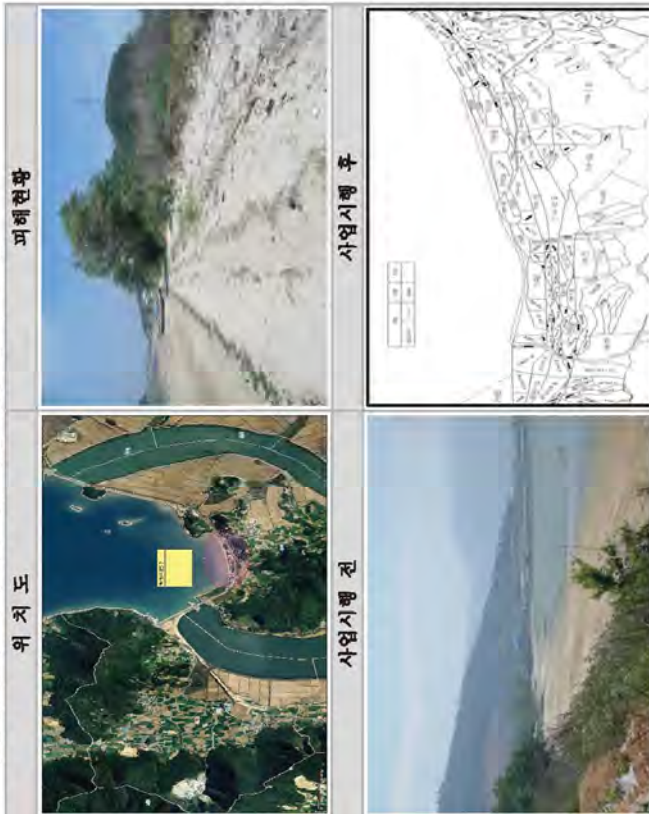

☐ 계획평면도 및 표준단면도



< 계속사업 >

혼물지구 연안정비사업 예산요구 조서
- 전라남도 목포시 유달동 -

구 분	'19예산(만)				'19년 주요사업내용
	합 계	국비요구	지방비	국비비율	
예산안	285	199	86	70%	호안정비 L=150m

* 담당자 : 목포시, 해양평면과장(신종심), 담당(오용현), 담당자(백무형), 전화 061-270-8328

☐ 연안정비 사업개요

사업위치	사업명	사업구분	사업시행자	사업규모	사업금액(백만원)	사업기간	실시계획 협의일
전라남도 목포시 유달동	혼물지구 연안정비	연안보전	목포시장	호안 L=350m	670	'18.10. ~ '19.12.	'18. 9.10

☐ 연도별 투자계획

구 분	2018년 (1년차)	2019년 (2년차)	2020년 (3년차)	2021년 (4년차)	2022년 (5년차)	합 계
합 계	385	285				670
국 비	269	199				468
지방비	116	86				202

☐ 연도별 집행실적

연도	예산액 (A)	전년이월 (B)	이·전용 (C)	예산현액 (A+B+C)	집행액 (원제)	이월액	불용액
2018년	385			385	385		
2019년							
2020년							

□ 사업현황

- (사업목적) 해안침식 및 자연재해로부터 훼손된 연안을 안전하게 복원하여 친환경 연안 조성
- (추진근거, 관련법) 제2차 연안정비(변경) 기본계획('14. 9), 「연안관리법」 제21조 및 제24조
- (시행주체) 목포시장

□ 사업 필요성(현재 상태)



□ 사업 추진경위

- '14. 9. : 제2차 연안정비(변경) 기본계획 반영(해수부)

□ 기대효과

- 훼손된 해안을 정비·복원하여 재해로부터 연안을 보호하고 지역 주민들의 생활 안정 도모

참고

관련도면 [사업위치, 피해현황, 사업전후, 사업전후, 계획평면 등]

□ 사업위치도, 피해현황 및 사업시행 전·후 도면

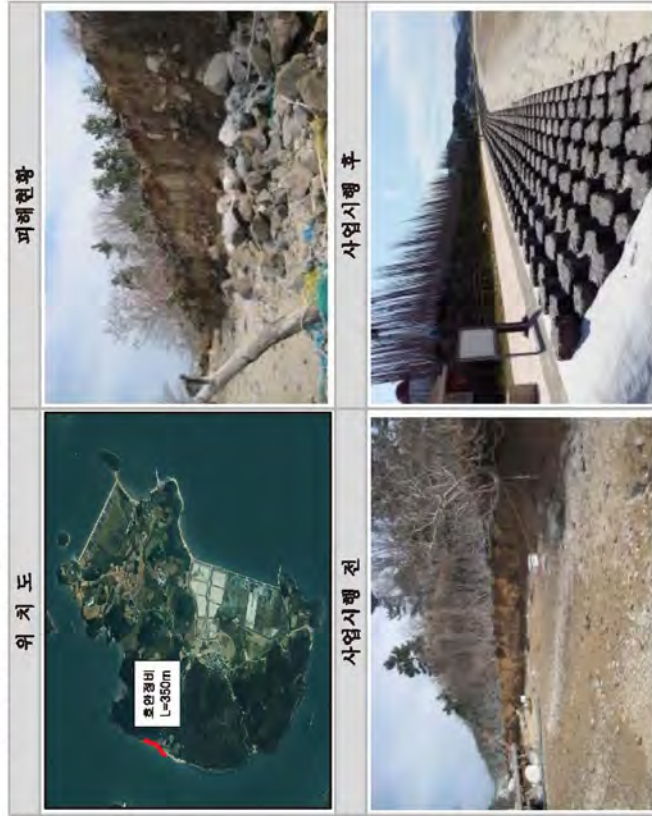

□ 계획평면도 및 표준단면도

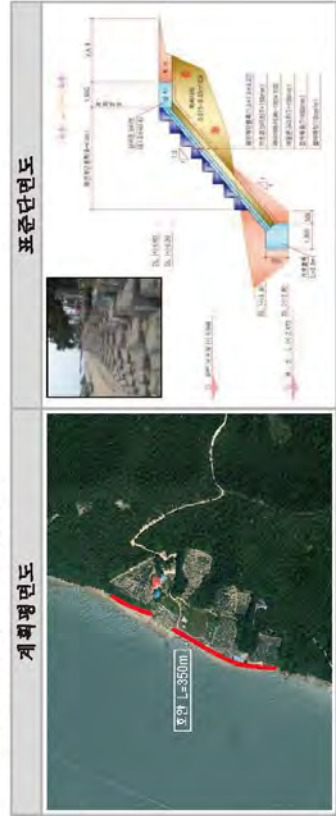

< 계속사업 >

신덕지구 연안정비사업 예산요구 조서
- 전라남도 여수시 -

(단위 : 백만원)

구 분	'19예산(한)			'19년 주요사업내용
	합 계	국비요구	지방비	국비비율
예산안	879	360	519	40.9%
				해안연결로 L=224.5m

* 담당자 : 전라남도 여수시 해양환경관리과, 과장(오영록), 팀장(정종기), 담당제(박수환) 전화: 061-659-3972

* 당초 연안보전(국비 70%) 사업으로 신청하였으나, 실시계획 수립 협의시 친수연안 (국비 50%) 사업이 일부 반영되어 있어, 이에 대한 공종별 국비 비율 조정해 따라 '19년도 지방비 최종 투입액 확보

□ 연안정비 사업개요(전체분 기준)

사업위치	사업명	사업구분	사업 시행자	사업 규모	사업금액(백만원)		실시계획 협의일
					국비	지방비	
전라남도 여수시 연안정비	신덕지구 연안정비	연안보전	여수시장	호안장비 L=340m, 해안연결로 L=625m	2,977	1,312	'17. 6. ~ '19. 6.
							'17. 5.29

□ 연도별 투자계획(예산 기준)

(단위 : 백만원)

구 분	2016년 (1년차)	2017년 (2년차)	2018년 (3년차)	2019년 (4년차)	합 계
합 계	635	643	820	879	2,977
국 비	445	430	410	360	1,665
지방비	190	193	410	519	1,312

□ 연도별 집행실적(결산 기준)

(단위 : 백만원)

년도	예산액 (A)	전년이월 (B)	이·전용 (C)	예산현액 (A+B+C)	집행액 (현재)	이월액	불용액
2016년	635	0	0	635	78	557	
2017년	643	557	0	1,200	523	677	
2018년	820	677	0	1,497	1,009		

□ 사업현황

- (사업목적) 연안제해로부터 연안을 보존하고 환경개선·복원을 통한 생태적 가치증진, 침식방지 시설을 설치하여 해안 침식 방지 및 연안 해역복원
- (추진근거, 관련법) 제2차 연안정비(변경) 기본계획(14. 9), 「연안관리법」 제21조 및 제24조
- (시행주체) 여수시장

□ 사업 필요성(현재 상태)

- 제2차 연안정비(변경) 기본계획에 반영된 지구로서 파랑 및 조류로 인한 호안의 침수·세굴을 방지하여 연안의 보존 및 생태적 가치를 증진하고 차별화된 친수공간을 확충하여 해안경관을 개선을 위하여 필요한 사업임

피해현황



□ 사업 추진경위

- '14. 9. : 제2차 연안정비(변경) 기본계획 반영(해수부)
- '15.10.28. : 전라남도 투자심사(원안 가결)
- '16. 2.23. : 실시계획용역 착수
- '17. 3. 7. : 해역이용협의 착수
- '17. 5.29. : 실시계획협의 회신
- '17. 6. 8. : 실시계획 수립 승인고시 관보(여수시 고시 제2017-138호)

- '17. 6.22. : 실시설계용역 준공
- '17. 6.26. : 공사 착공(총괄 및 1차분)
- '17. 7.19. : 공사 일시정지
- '17. 9. 1. : 공사 일시정지 해지
- '18. 3. 5. : 2차공사 착공
- '18. 6. 4. : 1차공사 준공

□ 기대효과

- 호안정비로 파랑 및 조류로 인한 호안이 침수·쇄굴 방지로 연안 보존
- 정비된 호안 주변에 해안산책로를 설치하여 차별화된 친수공간 조성으로 지역주민 정주여건 개선 및 관광객 방문 증대 효과 기대

참고

관련도면 [사업위치, 피해현황, 사업전후, 사업전후, 계획평면 등]

□ 사업위치도, 피해현황 및 사업시행 전·후 도면



□ 계획평면도 및 표준단면도

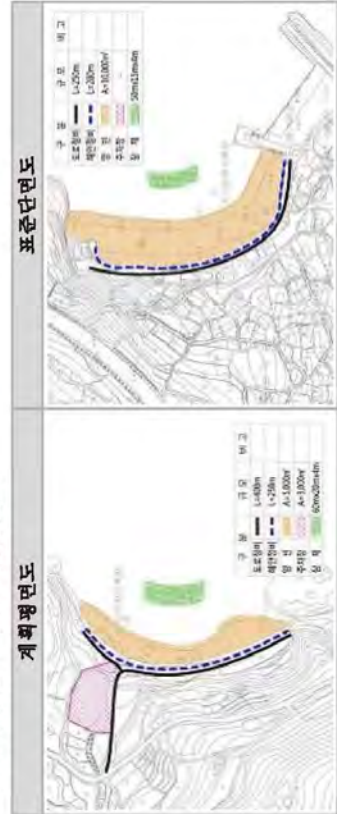

< 계속사업 >

덕홍지구 연안정비사업 예산요구 조서
- 전라남도 고흥군 동일면 덕홍리 -

(단위 : 백만원)

구 분	'19예산(안)			'19년 주요사업내용	
	합 계	국비요구	지방비	국비비율	
예산안	714	500	214	70%	양빈 21,100㎡, 돌방태 100m

* 담당자 : 고흥군, 해양수산과정(조성복), 담당자(이도현), 전화061-830-5877

□ 연안정비 사업개요(전체분 기준)

사업위치	사업명	사업구분	사업시행자	사업규모	사업금액(백만원)		사업기간
					계	국비	
전라남도 고흥군 동일면 덕홍리	덕홍지구 연안정비	연안보전	고흥군수	양빈 53,820㎡, 임시방사제 (돌방태) 145m 1척	8,800	6,160	'16. 1. ~ '19. 12.

□ 연도별 투자계획(예산 기준)

구 분	'16년 (1년차)	'17년 (2년차)	'18년 (3년차)	'19년 (4년차)	'20년이후 (5년차)	합 계
합 계	143	571	800	714	6,572	8,800
국 비	100	400	560	500	4,600	6,160
지방비	43	171	240	214	1,972	2,640

□ 연도별 집행실적(결산 기준)

연도	예산액 (A)	전년이월 (B)	이·전용 (C)	예산현액 (A+B+C)	집행액 (원계)	이월액	불용액
2016년	143	-	-	143	86	57	-
2017년	571	57	-	628	334	294	-
2018년	800	294	-	1,094	-	-	-

(단위 : 백만원)

□ 사업현황

- (사업목적) 덕홍지구 연안침식에 방지시설 조성
- (추진근거, 관련법) 제2차 연안정비(변경) 기본계획(’14. 9), 「연안관리법」 제21조 및 제24조
- (시행주체) 고흥군수

□ 사업 필요성(현재 상태)

- 연안 모래 유실 및 침식발생



피해현황

□ 사업 추진경위

- '09.10. : 제2차 연안정비 기본계획 수립(해수부)
- '12. 1. : 모래유실 방지시설 기본계획 수립용역
- '14. 9. : 제2차 연안정비(변경) 기본계획 수립(해수부)
- '16.11. : 기본 및 실시설계 착수

□ 기대효과

- 연안 침식에방지시설 조성으로 황폐화된 동일면 덕홍해수욕장의 관광시설 원상회복 도모 및 연안보호
- 해수욕장 침식에방지시설 조성에 따른 관광객 유입으로 지역경제 활성화

참고 관련도면 [사업위치, 피해현황, 사업전후, 계획평면 등]

☐ 사업위치도, 피해현황 및 사업시행 전·후 도면



☐ 계획평면도 및 표준단면도

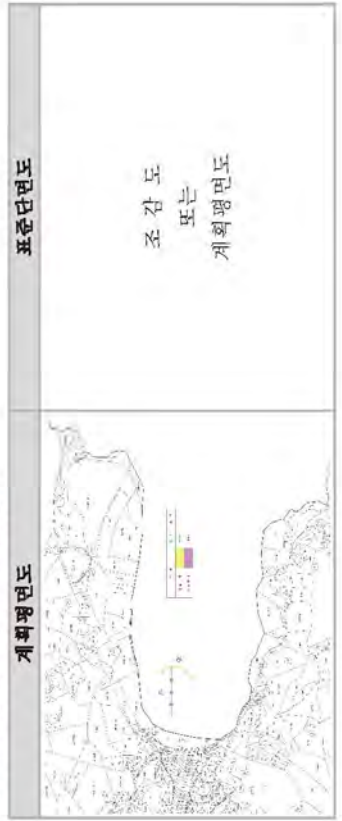

< 계속사업 >

서당지구 연안정비사업 예산요구 조서
- 전라남도 보성군 회천면 서당리 -

구 분	'19예산(천)			'19년 주요사업내용
	합 계	국비요구	지방비	국비비율
예산안	570	400	170	70%
연안정비 L=150m				

* 담당자 : 보성군, 해양수산과장(조계돈), 담당자(김주원, 전화061-860-5446)

☐ 연안정비 사업개요(전체분 기준)

사업위치	사업명	사업구분	사업시행자	사업규모	사업금액(백만원)		사업기간	심사계획 협의일
					계	국비		
전라남도 보성군 회천면 서당리	서당지구 연안정비	연안보전	보성군수	호안 L=200m	1,000	700	'18. 9. ~ '20.12	'18.12. (예정)

☐ 연도별 투자계획(예산 기준)

구 분	2018년 (1년차)	2019년 (2년차)	2020년 (3년차)	2021년 (4년차)	2022년 (5년차)	합 계
합 계	100	570	330			1,000
국 비	70	400	230			700
지방비	30	170	100			300

☐ 연도별 집행실적(결산 기준)

연도	예산액 (A)	전년이월 (B)	이·전용 (C)	예산현액 (A+B+C)	집행액 (원계)	이월액	불용액
2018년	100			100	-		
2020년	570			570	-		
2021년	330			330	-		

□ 사업현황

- (사업목적) 해안도로 개설(어촌기반시설 정비)로 수산업 진흥 및 어촌경제 활성화
- (추진근거, 관련법) 제2차 연안정비(변경) 기본계획('14. 9), 「연안관리법」 제21조 및 제24조
- (시행주체) 보성군수

□ 사업 필요성(현재 상태)

- 연안침식을 예방하고 인근 농경지 및 농작물을 보호함으로써 농어촌 정주의식 고취



□ 사업 추진경위

- 매년 태풍 발생시 인근농경지로 유인된 해수로 농작물(쪽파, 감자)에 피해를 주고 있으며, 파도에 의하여 농경지가 침식
- '14. 9. : 제2차 연안정비(변경) 기본계획 수립(해수부)

□ 기대효과

- 연안정비 기본계획에 포함된 시설정비로 어촌정주여건 개선

참고 관련도면 (사업위지, 피해현황, 사업전후, 계획평면 등)

□ 사업위치도, 피해현황 및 사업시행 전·후 도면



□ 계획평면도 및 표준단면도

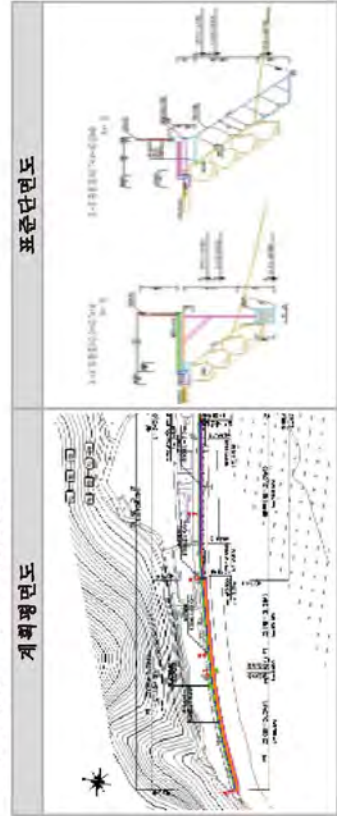

< 계속사업 >

수문지구 연안정비사업 예산요구 조서
- 전라남도 장흥군 안양면 수문리 -

(단위 : 백만원)

구 분	'19예산(안)			'19년 주요사업내용
	합 계	국비요구	지방비	국비비율
예산안	257	180	77	70
				양·빈 2,459㎡

* 담당자 : 장흥군, 해양수산과장(김형진), 담당감교장, 담당자(최계홍), 전화061-880-0408

□ 연안정비 사업개요(전체분 기준)

사업위치	사업명	사업구분	사업시행자	사업규모	사업금액(백만원)		사업기간	실시계획 협의일
					계	국비 지방비		
전라남도 장흥군 안양면 수문리	수문지구 연안정비	연안보전	장흥군수 비사무지	양·빈 12,100㎡ 비사무지 214m	1,000	700 300	'18. 5. - '19.11.	'18. 1.11.

□ 연도별 투자계획(예산 기준)

(단위 : 백만원)

구 분	2017년 (1년차)	2018년 (2년차)	2019년 (3년차)	0000년 (4년차)	0000년 (5년차)	합 계
합 계	100	643	257			1,000
국 비	70	450	180			700
지방비	30	193	77			300

□ 연도별 집행실적(결산 기준)

(단위 : 백만원)

년도	예산액 (A)	전년이월 (B)	이·전용 (C)	예산현액 (A+B+C)	집행액 (현재)	이월액	불용액
2017년	100			100	84	16	
2018년	642	16		658	433		
2019년							

□ 사업현황

- (사업목적) 지속적으로 발생하는 연안침식의 방지를 통한 국토보존 및 주민재산권 보호
- (추진근거, 관련법) 제2차 연안정비(변정) 기본계획(14. 9), 「연안관리법」 제21조 및 제24조
- (시행주체) 장흥군수

□ 사업 필요성(현재 상태)

- 안양면 수문리 수문해수욕장의 침식에 따른 해변 유실로 해수욕장 이용객 불편 및 자연경관 훼손



□ 사업 추진경위

- '14. 9. : 제2차 연안정비(변정) 기본계획 수립(해수부)
- '17. 3.15. : 실시설계용역 계약 체결
- '18. 1.11. : 실시계획 협의 승인
- '18. 5.28. : 총괄 및 1차분 계약 체결

□ 기대효과

- 유실된 해안복구로 수문해수욕장을 방문하는 주민과 관광객의 이용불편 해소
- 자연경관 복구로 수문해수욕장 관광객 증대에 따른 지역경제 활성화에 기여

참고 관련도면 [사업위치, 피해현황, 사업전후, 계획평면 등]

- ☐ 사업위치도, 피해현황 및 사업시행 전·후 도면



- ☐ 계획평면도 및 표준단면도

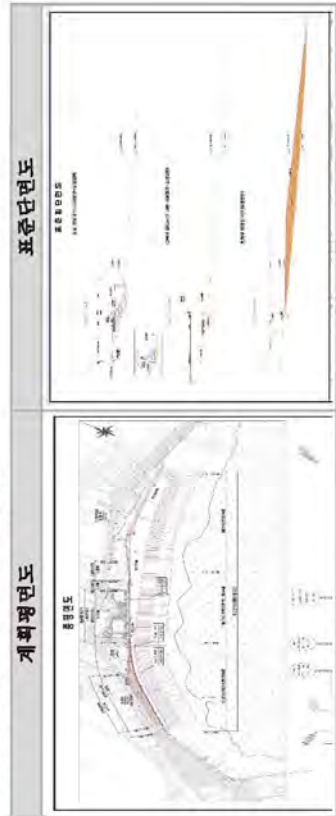

< 계속사업 >

만종지구 연안정비사업 예산요구 조서
- 전라남도 무안군 해제면 만종리 -

(단위 : 백만원)

구 분	'19예산(안)			'19년 주요사업내용
	합 계	국비요구	지방비	국비비율
예산안	1,428	1,000	428	70%

호안 L=450m

* 담당자 : 무안군, 해양수산과장(임원진), 담당(여상훈), 담당(여상훈), 전화061-450-5526

☐ 연안정비 사업개요

사업위치	사업명	사업구분	사업시행자	사업규모	사업금액(백만원)		사업기간
					계	국비	
전남도 무안군 해제면 만종리	만종~유월 지구 연안정비	연안보전	무안군수	호안 L=1,000m	3,000	2,100	'17. 1. - '20.12.

☐ 연도별 투자계획

구 분	'17년 (1년차)	'18년 (2년차)	'19년 (3년차)	'20년 (4년차)	'21년 (5년차)	합 계
합 계	100	386	1,428	1,086		3,000
국 비	70	270	1,000	760		2,100
지방비	30	116	428	326		900

☐ 연도별 집행실적

(단위 : 백만원)

연도	예산액 (A)	전년이월 (B)	이·전용 (C)	예산현액 (A+B+C)	집행액 (현재)	이월액	불용액
2017년	100	0	0	100	100	0	0
2018년	386	0	0	386	0	0	0
2019년							

□ 사업현황

- (사업목적) 연안 및 해안선을 자연재해로부터 보전하고 연안환경 개선, 복원을 통한 자연생태적 가치 증진
- (추진근거, 관련법) 제2차 연안정비(변경) 기본계획('14. 9), 「연안관리법」 제21조 및 제24조
- (시행주체) 무안군수

□ 사업 필요성(현재 상태)

- 해수위 상승 및 파랑 등에 따른 연안침식으로 농경지 및 사유지 유실 피해 증가



□ 사업 추진경위

- '14. 9. : 제2차 연안정비(변경) 기본계획 수립(해수부)

□ 기대효과

- 해수위 상승에 따른 해안침식을 막고 자연환경보전 및 국토유실 방지는 물론 주민 재산권 보호와 안전한 영농에 기여

참고

관련도면 (사업위치, 피해현황, 사업전후, 사업전후, 계획평면 등)

□ 사업위치도, 피해현황 및 사업시행 전·후 도면

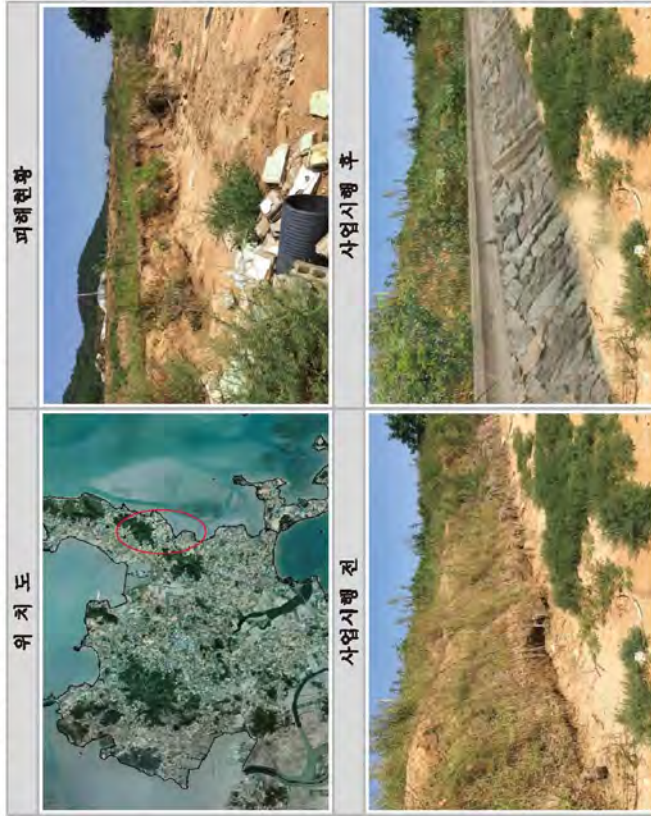

□ 계획평면도 및 표준단면도

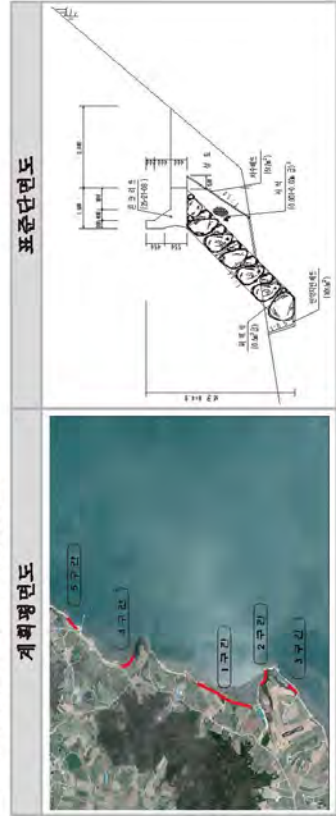

< 계속사업 >

송현지구 연안정비사업 예산요구 조서
- 전라남도 무안군 망운면 송현리 -

(단위 : 백만원)

구 분	'19예산(안)			'19년 주요사업내용
	합 계	국비요구	지방비	국비비율
예산안	1,543	1,080	463	70%
				호안 L=550m

* 담당자 : 무안군, 해양수산과장(임한진), 담당(여상훈), 담당자(여상훈), 전화061-450-5626

□ 연안정비 사업개요

사업위치	사업명	사업구분	사업시행자	사업규모	사업금액(백만원)		사업기간
					계	국비	
전남도 무안군 망운면 송현리	송현지구 연안정비	연안보전	무안군수	호안 L=2,000m	5,200	3,640	'17. 1. ~ '21.12.

□ 연도별 투자계획

구 분	'17년 (1년차)	'18년 (2년차)	'19년 (3년차)	'20년 (4년차)	'21년 (5년차)	합 계
합 계	100	1,000	1,543	1,500	1,057	5,200
국 비	70	700	1,080	1,050	740	3,640
지방비	30	300	463	450	317	1,560

□ 연도별 집행실적

연도	예산액 (A)	전년이월 (B)	이·전용 (C)	예산현액 (A+B+C)	집행액 (원계)	이월액	불용액
2017년	100	0	0	100	100	0	0
2018년	1,000	0	0	1,000	0	0	0
2019년							

(단위 : 백만원)

□ 사업현황

- (사업목적) 연안 및 해안선을 자연재해로부터 보전하고 연안환경 개선, 복원을 통한 자연생태적 가치 증진
- (추진근거, 관련법) 제2차 연안정비(변경) 기본계획('14. 9), 「연안관리법」 제21조 및 제24조
- (시행주체) 무안군수

□ 사업 필요성(현재 실태)

- 해수위 상승 및 파랑 등에 따른 연안침식으로 농경지 및 사유지 유실 피해 증가



□ 사업 추진경위

- '14. 9. : 제2차 연안정비(변경) 기본계획 수립(해수부)

□ 기대효과

- 해수위 상승에 따른 해안침식을 막고 자연환경보전 및 국토유실 방지는 물론 주민 재산권 보호와 안전한 영농에 기여

< 계속사업 >

신월지구 연안정비사업 예산요구 조서 - 전라남도 무안군 운남면 성내리 -

구 분	'19예산(안)			'19년 주요사업내용
	합 계	국비요구	지방비	국비비율
예산안	1,000	700	300	70%
호안 L=350m				

* 담당자 : 무안군, 해양수산과정(임원선), 남담(여상훈), 담당자(여상훈), 전화061-450-5626

□ 연안정비 사업개요

사업위치	사업명	사업구분	사업시행자	사업규모	사업금액(백만원)		사업기간
					계	국비	
전남도 무안군 운남면 성내리	신월지구 연안정비	연안보전	무안군수	호안 L=1,000m	3,000	2,100	'17. 1. ~ '20.12.

□ 연도별 투자계획

구 분	'17년 (1년차)	'18년 (2년차)	'19년 (3년차)	'20년 (4년차)	'21년 (5년차)	합 계
합 계	100	500	1,000	1,400		3,000
국 비	70	350	700	980		2,100
지방비	30	150	300	420		900

□ 연도별 집행실적

연도	예산액 (A)	전년이월 (B)	이·전용 (C)	예산현액 (A+B+C)	집행액 (원제)	이월액	불용액
2017년	100	0	0	100	100	0	0
2018년	500	0	0	500	0	0	0
2019년							

참고 관련도면 [사업위치, 피해현황, 사업전후, 계획평면 등]

□ 사업위치도, 피해현황 및 사업시행 전·후 도면

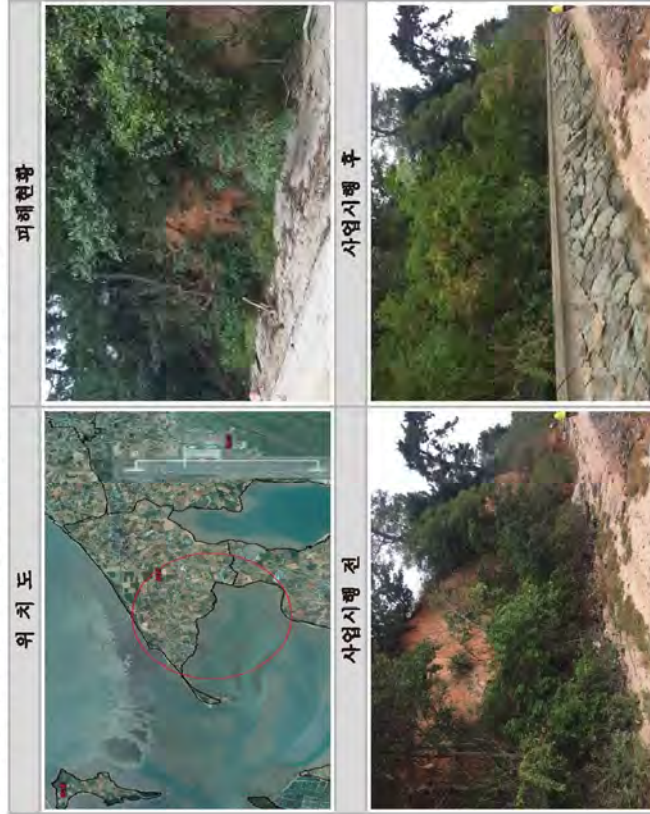

□ 계획평면도 및 표준단면도



□ 사업현황

- (사업목적) 연안 및 해안선을 자연재해로부터 보전하고 연안환경 개선, 복원을 통한 자연생태적 가치 증진
- (추진근거, 관련법) 제2차 연안정비(변경) 기본계획('14. 9), 「연안관리법」 제21조 및 제24조
- (시행주체) 무안군수

□ 사업 필요성(현재 실태)

- 해수위 상승 및 파랑 등에 따른 연안침식으로 농경지 및 사유지 유실 피해 증가



□ 사업 추진경위

- '14. 9. : 제2차 연안정비(변경) 기본계획 수립(해수부)

□ 기대효과

- 해수위 상승에 따른 해안침식을 막고 자연환경보전 및 국토유실 방지는 물론 주민 재산권 보호와 안전한 영농에 기여

참고

관련도면 [사업위치, 피해현황, 사업전후, 사업평면 등]

□ 사업위치도, 피해현황 및 사업시행 전·후 도면

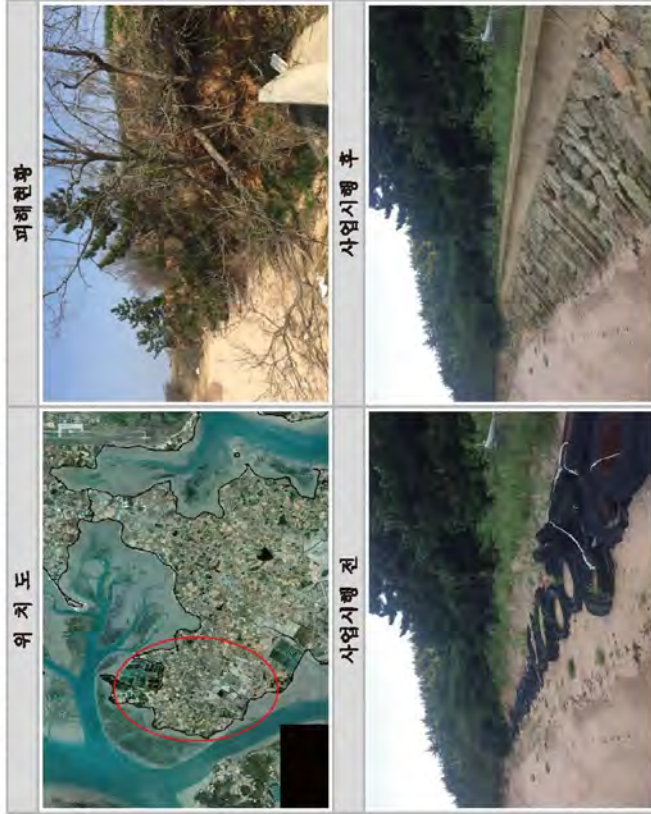

□ 계획평면도 및 표준단면도

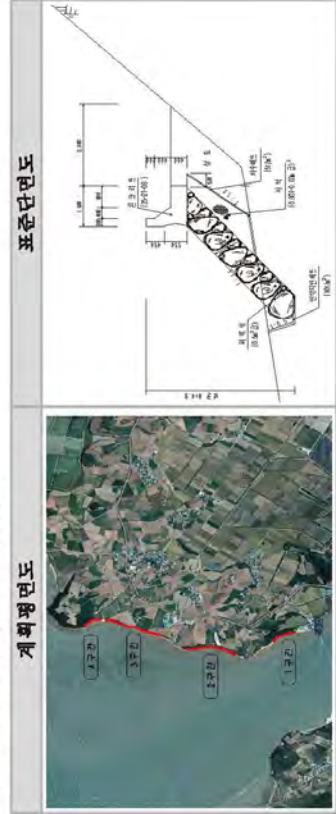

< 계속사업 >

송이지구 연안정비사업 예산요구 조서
- 전라남도 영광군 낙월면 송이리 -

(단위 : 백만원)

구 분	'19예산(안)			'19년 주요사업내용
	합 계	국비요구	지방비	국비비율
예산안	686	480	206	70%
				양·빈 4,700㎡

담당자 : 영광군, 해양수산과(정경주), 담당자(고광문), 전화061-350-4618

□ 연안정비 사업개요

사업위치	사업명	사업구분	사업시행자	사업규모	사업금액(백만원)		사업기간	실시계획 협의일
					계	국비		
전라남도 영광군 낙월면 송이리	송이해수 욕장지구 연안정비	연안보전	영광군수	둘째 L=80m, 양·빈 4,700㎡	2,500	1,750	'16. 1. - '19.12.	'17. 7.28.

□ 연도별 투자계획

(단위 : 백만원)

구 분	2016년 (1년차)	2017년 (2년차)	2018년 (3년차)	2019년 (4년차)	2020년 (5년차)	합 계
합 계	143	1,000	671	686	-	2,500
국 비	100	700	470	480	-	1,750
지방비	43	300	201	206	-	750

□ 연도별 집행실적

(단위 : 백만원)

년도	예산액 (A)	전년이월 (B)	이·전용 (C)	예산현액 (A+B+C)	집행액 (현재)	이월액	불용액
2016년	143	-	-	143	118	25	-
2017년	1,000	25	-	1,025	456	569	-
2018년	671	569	-	1,240	1,169	-	-

□ 사업현황

- (사업목적) 송이도 해수욕장 주변의 지속적인 침식이 발생되고 있어 제해 사전예방 및 조약돌 해수욕장으로 유명한 송이도 해수욕장 보존으로 관광객 유치
- (추진근거, 관리법) 제2차 연안정비(변정) 기본계획('14. 9), 「연안관리법」 제21조 및 제24조
- (시행주체) 영광군수

□ 사업 필요성(현재 실태)

- 송이도 해수욕장 배후부지 주변으로 지속적인 침식이 진행되어 침식으로 인한 붕괴위험이 높아 연안정비가 시급한 실정임



□ 사업 추진경위

- '12. 2.22. : 제2차 연안정비 기본계획 반영
- '17. 3.15. : 공유수면 점사용 및 해역이용협의 완료
- '17. 7.28. : 실시계획 협의 완료
- '17.10.20. : 총괄본 공사 착공

□ 기대효과

- 해수의 흐름에 의한 침식방지 및 풍돌해수욕장의 세굴방지로 관광객 유치로 인한 주민소득증대 기여

참고

관련도면 [사업위치, 피해현황, 사업전후, 계획평면 등]

☐ 사업위치도, 피해현황 및 사업시행 전·후 도면



☐ 계획평면도 및 표준단면도

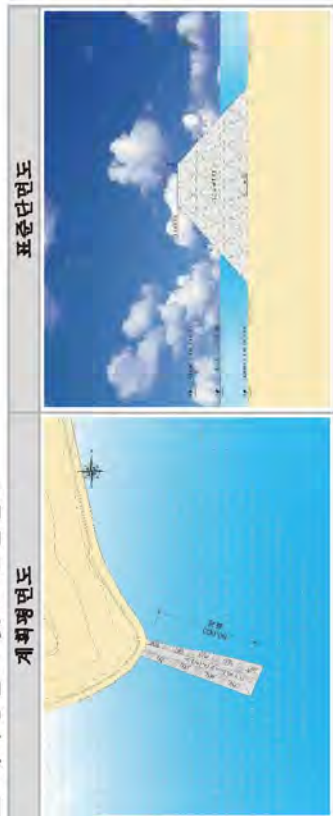

< 계속사업 >

백수 대신지구 연안정비사업 예산요구 조서
- 전라남도 영광군 백수를 대신리 -

구 분	'19예산(안)			'19년 주요사업내용
	합 계	국비요구	지방비	국비비율
예산안	1,020	510	510	50%

* 담당자 : 영광군, 해양수산과(정정주), 남당지(고광문), 전화061-330-4618

☐ 연안정비 사업개요

사업위치	사업명	사업구분	사업시행자	사업규모	사업금액(백만원)	사업기간	실시계획 협의일
전라남도 영광군 백수읍 대신리	백수 대신지구 연안정비	친수안전	영광군수	산책로 L=448m	1,500	'17. 1. ~ '19. 12.	'18. 1. 19.

☐ 연도별 투자계획

구 분	2017년 (1년차)	2018년 (2년차)	2019년 (3년차)	2020년 (4년차)	2021년 (5년차)	합 계
합 계	140	340	1,020	-	-	1,500
국 비	70	170	510	-	-	750
지방비	70	170	510	-	-	750

☐ 연도별 집행실적

연도	예산액 (A)	전년이월 (B)	이·전용 (C)	예산현액 (A+B+C)	집행액 (현재)	이월액	불용액
2017년	140	-	-	140	84	56	-
2018년	340	56	-	396	66	-	-
2019년	-	-	-	-	-	-	-

□ 사업현황

- (사업목적) 영광 백수 해안도로 해안경관 보호 및 접근이 용이한 산책로 조성으로 관광객 유치로 통한 주민소득 증대 기여
- (추진근거, 관련법) 제2차 연안정비(변정) 기본계획('14. 9), 「연안관리법」 제21조 및 제24조
- (시행주체) 영광군수

□ 사업 필요성(현재 상태)

- 영광 백수 해안도로의 자연경관이 우수하고 해마다 노을 감상 및 갯벌체험을 통한 관광객 유입 증가하고 있어 해안가의 친수공간 제공을 위한 연안정비가 시급한 실정임



□ 사업 추진경위

- '12. 2.22. : 제2차 연안정비 기본계획 반영
- '18. 1.19. : 실시계획 협의 완료
- '18. 4.19. : 공유수면 점사용 및 해역이용협의 완료
- '18. 5.11. : 총괄분 공사착공

□ 기대효과

- 백수 해안도로 및 대신항 정비로 해안가를 찾는 관광객에게 불거리 및 즐길거리 제공으로 인한 유입증가로 주민소득증대 기여

참고

관련도면 [사업위지, 피해현황, 사업전후, 사업전후, 계획평면 등]

□ 사업위지도, 피해현황 및 사업시행 전·후 도면

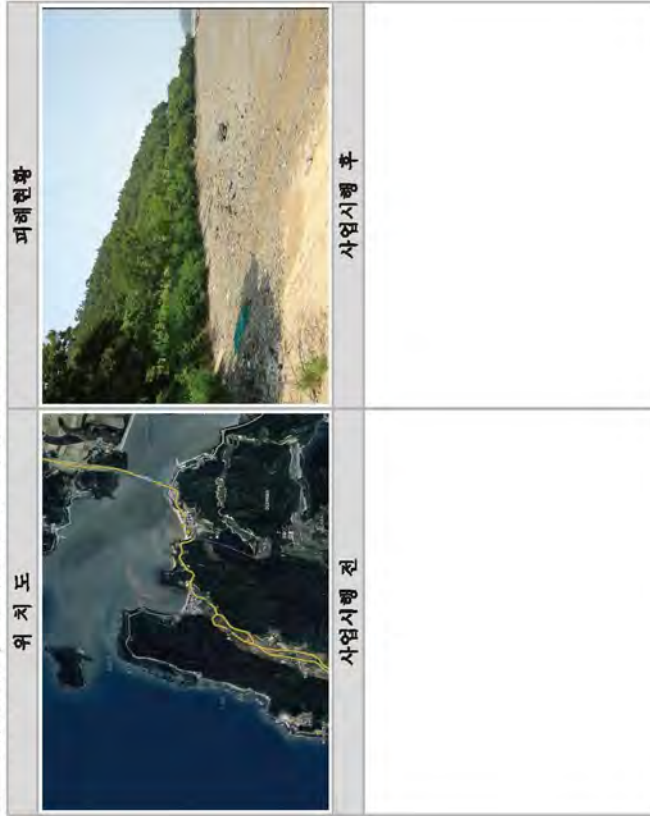

□ 계획평면도 및 표준단면도

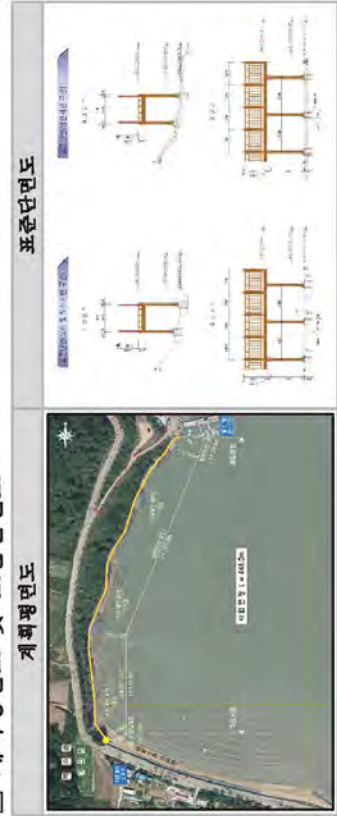

< 계속사업 >

신지명사십리지구 연안정비사업 예산요구 조서 - 전라남도 완도군 신지면 신리 -			
구 분	'19예산(안)		
	합 계	국비요구	지방비
예산안	714	500	214

(단위 : 백만원)

구 분	'19예산(안)		
	합 계	국비요구	지방비
예산안	714	500	214

* 담당자 : 완도군, 해양정책과장(양응열, 해양자원담당(김대중), 담당제(김진하), 전화061-550-5192

□ 연안정비 사업개요(전체분 기준)

사업위치	사업명	사업구분	사업시행자	사업규모	사업금액(백만원)		사업기간	실시계획 협의일
					계	국비		
전남도 완도군 신지면 신리	신지명사 십리지구 연안정비	연안보전	완도군수	호안 L=900m, 양빈 100,000m, 지오투브 900m	5,900	4,130	'16. 1. ~ '19.12.	'16. 6. 2.

□ 연도별 투자계획(예산 기준)

(단위 : 백만원)

구 분	2016년 (1년차)	2017년 (2년차)	2018년 (3년차)	2019년 (4년차)	2020년 (5년차)	합 계
합 계	143	1,143	1,143	650	2,821	5,900
국 비	100	800	800	500	1,930	4,130
지방비	43	343	343	150	891	1,770

□ 연도별 집행실적(결산 기준)

(단위 : 백만원)

연도	예산액 (A)	전년이월 (B)	이·전용 (C)	예산편액 (A+B+C)	집행액 (현재)	이월액	불용액
2016년	143	-	-	143	88	55	-
2017년	1,143	55	-	1,198	55	1,143	-
2018년	1,143	1,143	-	2,286	-	-	-

□ 사업현황

- (사업목적) 신지명사십리 해수욕장 기능복원 및 지속적인 해안침식을 막기 위해 침·퇴적 피해 저감시설을 설치하여 이용하는 지역주민 친수성 강화 및 관광수요 창출을 통한 지역경제 활성화에 기여
- (추진근거, 관련법) 제2차 연안정비(변경) 기본계획('14. 9), 「연안관리법」 제21조 및 제24조
- (시행주체) 완도군수

□ 사업 필요성(현재 상태)

- 바람 및 파도에 의한 지속적인 모래 유실로 인한 해안침식
- 모래 유실로 인한 대한민국 대표 해수욕장으로서의 기능상실로 관광객 금감에 따른 지역경제 악영향 초래



피해현황

□ 사업 추진경위

- '14. 9. : 제2차 연안정비(변경) 기본계획 수립(해수부)
- '15.11. : '16년 완도군 중기지방재정계획 반영
- '16. 6. ~ '17. 4. : 기본 및 실시계획 용역(용역중지 중)
- '18. 2. : 사전 모니터링 용역 추진
(기본 및 실시계획 용역-해수부 협의결과 보완사항)

□ 기대효과

- 관광완도 이미지 제고 및 관광수요 창출로 지역경제 활성화 기여
- 해수욕장 호안침식 예방으로 자연훼손으로부터 주민 및 주민재산권 보호
- 장기적이고 체계적인 자연재난 피해 저감시설 설치로 예산 낭비요인 제거

참고

관련도면 [사업위치, 피해현황, 사업전후, 사업전후, 계획평면 등]

□ 사업위치도, 피해현황 및 사업시행 전·후 도면

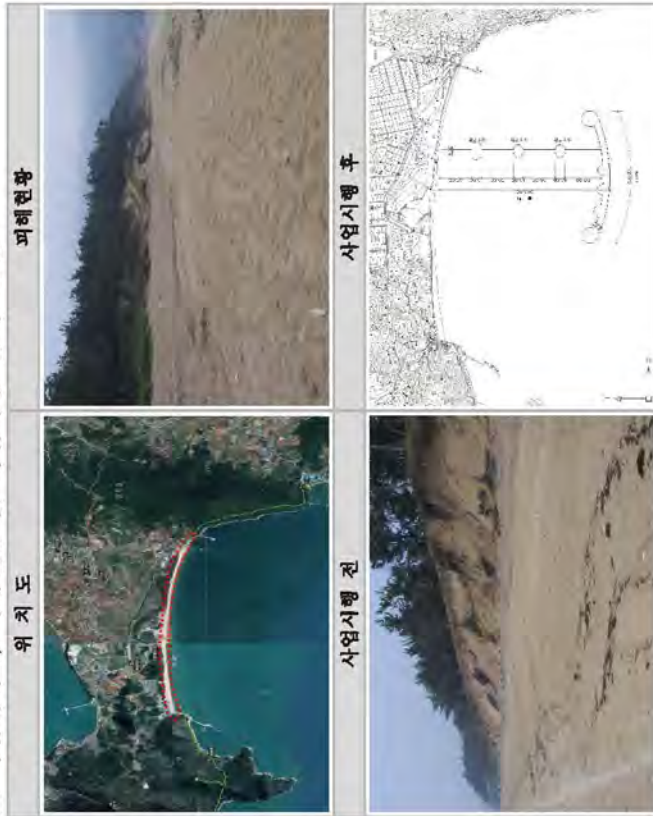

□ 계획평면도 및 표준단면도

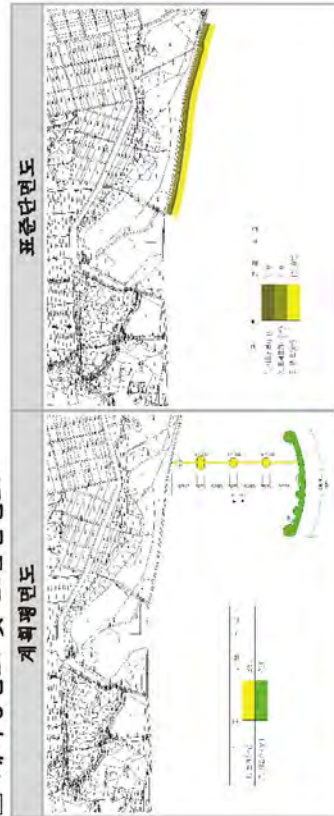

< 계속사업 >

**백길지구 연안정비사업 예산요구 조서
- 전라남도 신안군 자은면 면전리 -**

(단위 : 백만원)

구 분	'19예산(안)			'19년 주요사업내용
	합 계	국비요구	지방비	국비비율
예산안	433	303	130	70%
호안 L=286m, 퇴사공 L=1,524m				

* 담당자 : 신안군, 도서개발과장(이원형), 담당제(박신영), 담당제(박신영), 전화061240-8417

☐ 연안정비 사업개요(전체분 기준)

사업위치	사업명	사업구분	사업시행자	사업규모	사업금액(백만원)	사업기간	실시계획 협의일
전라남도 신안군 자은면 면전리	백길지구 연안정비	연안보전	신안군수	호안 L=286m 퇴사공 L=1,524m	1,576 1,103 473	'16. 1. - '19.12.	'16. 6.13.

☐ 연도별 투자계획(예산 기준)

(단위 : 백만원)

구 분	2016년 (1년차)	2017년 (2년차)	2018년 (3년차)	2019년 (4년차)	합 계
합 계	400	429	314	433	
국 비	280	300	220	303	
지방비	120	129	94	130	

☐ 연도별 집행실적(결산 기준)

(단위 : 백만원)

년도	예산액 (A)	전년이월 (B)	이·전용 (C)	예산현액 (A+B+C)	집행액 (현재)	이월액	불용액
2016년	400	0		400	40	360	0
2017년	429	360		789	432	357	0
2018년	314	357		671	100	0	0

☐ 사업현황

- (사업목적) 자연재해로부터 국토의 보존 및 기후변화에 따른 연안침식을 사전에 예방, 복원하여 쾌적한 연안환경 조성 도모
- (추진근거, 관련법) 제2차 연안정비(변경) 기본계획('14. 9), 「연안관리법」 제21조 및 제24조
- (시행주체) 신안군수

☐ 사업 필요성(현재 실태)

- 연안침식이 진행중으로 해안 모래유실이 심각한 실정
- 해안 자연환경의 경관 보전 유지와 재해로부터 연안을 보호하고 훼손된 해양정비 필요



☐ 사업 추진경위

- '09. 5. : 제2차 연안정비기본계획 반영
- '16. 4. : 실시계획용역
- '17. 6. : 실시계획 협의 완료 및 고시
- '17. 7. : 공사 착공

☐ 기대효과

- 자연상태의 해안 사구를 보호하는데 기여

< 계속사업 >

우전지구 연안정비사업 예산요구 조서
- 전라남도 신안군 증도면 우전리 -

구 분	'19예산(안)				'19년 주요사업내용
	합 계	국비요구	지방비	국비비율	
예산안	572	400	172	70%	양빈 168,000㎡

* 담당자 : 신안군, 도서개발과장(이원형), 담당(최진각, 담당자(박신영), 전화061)240-8417

□ 연안정비 사업개요(전체본 기준)

사업위치	사업명	사업구분	사업시행자	사업규모	사업금액(백만원)	사업기간	실시계획 협의일
전라남도 신안군 증도면 우전리	우전지구 연안정비	연안보전	신안군수	양빈 168,000㎡	5,200 3,640	'17. 1. ~ '20.12.	실시계획 용역중

□ 연도별 투자계획(예산 기준)

구 분	2017년 (1년차)	2018년 (2년차)	2019년 (3년차)	2020년 (4년차)	합 계
합 계	100	886	572	3,642	5,200
국 비	70	620	400	2,550	3,640
지방비	30	266	172	1,092	1,560

□ 연도별 집행실적(결산 기준)

연도	예산액 (A)	전년이월 (B)	이·전용 (C)	예산현액 (A+B+C)	집행액 (원제)	이월액	불용액
2017년	100	0		100	2	98	0
2018년	886	98		984	267	-	-

참고

관련도면 [사업위치, 피해현황, 사업전후, 계획평면 등]

□ 사업위치도, 피해현황 및 사업시행 전·후 도면



□ 계획평면도 및 표준단면도

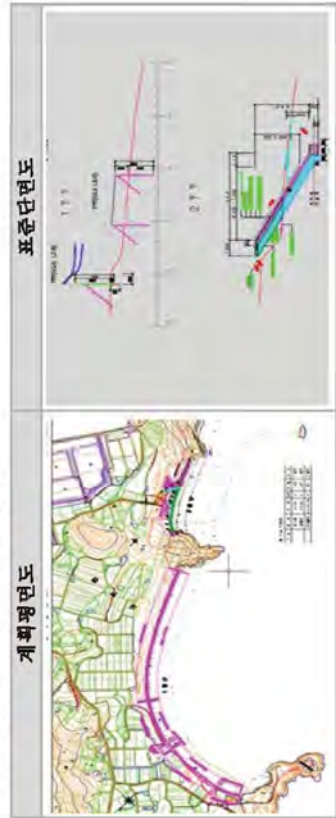

□ 사업현황

- (사업목적) 자연재해로부터 국토의 보존 및 기후변화에 따른 연안침식을 사전에 예방, 복원하여 쾌적한 연안환경 조성 도모
- (추진근거, 관련법) 제2차 연안정비(변경) 기본계획('14. 9), 「연안관리법」 제21조 및 제24조
- (시행주체) 신안군수

□ 사업 필요성(현재 상태)

- 연안침식이 진행중으로 해안 모래유실이 심각한 실정
- 해안 자연환경의 경관 보전 유지와 재해로부터 연안을 보호하고 훼손된 해양정비 필요



피해현황

□ 사업 추진경위

- '09. 5. : 제2차 연안정비기본계획 반영
- '17. 5. : 실시계획용역 착수

□ 기대효과

- 자연상태의 해안 사구를 보호하는데 기여
- 친환경적인 개발을 통해 지역주민과 관광객들에게 여가활동 공간 제공을 통해 삶의 질 향상에 기여

참고 관련도면 [사업위치, 피해현황, 사업전후, 계획평면 등]

□ 사업위치도, 피해현황 및 사업시행 전·후 도면

위 치 도	피해현황
사업시행 전	사업시행 후

□ 계획평면도 및 표준단면도

계획평면도	표준단면도
사 진	조 감 도 또는 계획평면도

< 계속사업 >

솔치지구 연안정비사업 예산요구 조서
- 전라남도 신안군 팔금면 이목리 -

(단위 : 백만원)

구 분	'19예산(안)			'19년 주요사업내용
	합 계	국비요구	지방비	국비비율
예산안	709	496	213	70%

* 담당자 : 신안군, 도사개발과장(이원형), 담당최진자, 담당재(김원주), 전화061240-8418

□ 연안정비 사업개요(전체분 기준)

사업위치	사업명	사업구분	사업자	사업규모	사업금액(백만원)	사업기간	실시계획 협의일
전라남도 신안군 팔금면 이목리	솔치지구 연안정비	연안보전	신안군수	호안 360m	952	17. 1. - 19. 12.	17. 12. 13.

□ 연도별 투자계획(예산 기준)

(단위 : 백만원)

구 분	2017년 (1년차)	2018년 (2년차)	2019년 (3년차)	합 계
합 계	100	143	709	952
국 비	70	100	496	666
지방비	30	43	213	286

□ 연도별 집행실적(결산 기준)

(단위 : 백만원)

년도	예산액 (A)	전년이월 (B)	이·전용 (C)	예산현액 (A+B+C)	집행액 (현재)	이월액	불용액
2017년	100	0		100	2	98	0
2018년	143	98		241	218	-	-

□ 사업현황

- (사업목적) 자연재해로부터 국토의 보존 및 기후변화에 따른 연안침식을 사전에 예방, 복원하여 쾌적한 연안환경 조성 도모
- (추진근거, 관련법) 제2차 연안정비(변경) 기본계획(14. 9), 「연안관리법」 제21조 및 제24조
- (시행주체) 신안군수

□ 사업 필요성(현재 실태)

- 연안침식이 진행중으로 해안 모래유실이 심각한 실정
- 해안 자연환경의 경관 보전 유지와 재해로부터 연안을 보호하고 훼손된 해양정비 필요



□ 사업 추진경위

- '09. 5. : 제2차 연안정비기본계획 반영
- '17. 12. : 실시설계용역 완료 및 고시
- '18. 2. : 공사 착공

□ 기대효과

- 자연상태의 해안 사구를 보호하는데 기여
- 친환경적인 개발을 통해 지역주민과 관광객들에게 여가활동 공간 제공을 통해 삶의 질 향상에 기여

참고

관련도면 [사업위치, 피해현황, 사업전후, 계획평면 등]

□ 사업위치도, 피해현황 및 사업시행 전·후 도면



□ 계획평면도 및 표준단면도

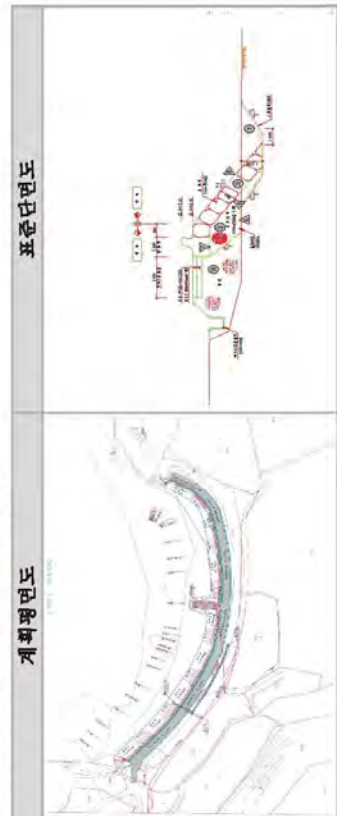

경상북도

□ '19년도 연안정비사업(군특회계) 총괄표(경상북도)

구 분	사업위치	사업명	사업구분	사업시행자	사업규모	사업금액(백만원)			사업기간
						계	국비	지방비	
계속	경상북도 5개시·군 연안	연안침식 실태조사	연안보전	경상북도 지사	(전체분) 모니터링 41개소	4,823	3,378	1,445	'10. 1. ~ '20. 3.
					(19년) 기본모니터링 41개소	754	528	226	
계속	경상북도 경주시 양남면 하서리	하서지구 연안정비	연안보전	경주시장	(전체분) 수중방파 제 L=110m 북방파제 L=70m	7,481	5,237	2,244	'16. 7. ~ '20. 6.
					(19년) 수중방파 제 L=50m	1,714	1,200	514	
계속	경상북도 영덕군 병곡면 백석리	금곡백석 지구 연안정비	연안보전	영덕군수	(전체분) 호안 L=800m	2,500	1,750	750	'18. 1 ~ '19.12.
					(19년) 호안 L=800m	2,200	1,540	660	
계속	경상북도 울릉군 시면 남양리	남양리 지구 연안정비	연안보전	울릉군수	(전체분) T.T.P 제각 및 가거치 264EA	3,200	2,240	960	'13. 4. ~ '19.12.
					(19년) T.T.P 제각 및 가거치 74EA	557	390	167	

< 계속사업 >

연안침식 실태조사용역 - 경상북도 5개 시군 연안 -			
(단위 : 백만원)			
구 분	합 계	19예산(안)	19년 주요사업내용
예산안	754	국비요구 528 지방비 226	국비비율 70% 기본모니터링 41개소, 침식특성분석 등

* 담당자 : 경상북도, 항만물류과(정재훈), 담당(박성환), 담당자(박서진), 전화: 054-880-7763

□ 연안정비 사업개요

사업위치	사업명	사업구분	사업자	사업금액(백만원)		사업기간
				계	국비	
경상북도 연안 41개소	연안침식 실태조사	연안보전	경상북도지사	4,823	3,378	'10. 1. 1. ~ '20. 3. 31.

* 연안관리법에 근거하여 수립된 연안정비계획에 수록된 내용 기재

□ 연도별 투자계획(예산 기준)

구분	2010년 (1년차)	2011년 (2년차)	2012년 (3년차)	2013년 (4년차)	2014년 (5년차)	2015년 (6년차)	2016년 (7년차)	2017년 (8년차)	2018년 (9년차)	2019년 (10년차)	합계
합계	257	428	257	357	428	571	571	600	600	754	4,823
국비	180	300	180	250	300	400	400	420	420	528	3,378
지방	77	128	77	107	128	171	171	180	180	226	1,445

□ 연도별 집행실적(결산 기준)

연도	예산액 (A)	전년이월 (B)	이·전용 (C)	예산현액 (A+B+C)	집행액 (현재)	이월액	불용액
2010년	257	-	-	257	227	-	30 (11년반영추진)
2011년	428	-	-	428	400	-	28 (12년반영추진)
2012년	257	-	-	257	214	-	43 (13년반영추진)
2013년	357	-	-	357	352	-	5 (14년반영추진)
2014년	429	-	-	429	375	-	54 (15년반영추진)
2015년	571	-	-	571	338	233	0
2016년	571	233	-	804	537	267	67 (17년반영추진)
2017년	600	267	-	867	656	211	0
2018년	600	211	-	811	397	-	-

□ 사업현황

- (사업목적) 경상북도 내 침식우심연안에 대한 침식규모, 침식이력 등 침식현황 자료 확보 및 침식원인 규명으로 효율적이고 체계적인 연안관리 방향 제시 및 장기 모니터링을 통한 연안정비사업 효과 분석
- (추진근거, 관리법) 제2차 연안정비(변경) 기본계획(14. 9), 「연안관리법」 제21조 및 제24조
- (시행주체) : 경상북도지사

□ 사업 필요성(현재 실태)

- 동해안 특성상 높은 파도로 인해 침식이 가속화되고 있어 체계적인 모니터링이 절실히 요구

□ 사업 추진경위

- '14. 9. : 제2차 연안정비(변경) 기본계획 수립(해수부)
- '10년 ~ : 도 자체적으로 추진

□ 기대효과

- 체계적인 모니터링으로 친환경적인 연안정비사업 및 침식원인분석으로 효과적 연안관리 및 맞춤형 연안정비 실시

< 계속사업 >

하서지구 연안정비사업 예산요구 조서 - 경상북도 경주시 양남면 하서리 -			
구분	합계	국비요구	국비비율
예산안	1,714	1,200	514

(단위 : 백만원)

'19예산(안)			'19년 주요사업내용
구분	합계	국비비율	
예산안	1,714	1,200	514

* 담당자 : 경주시, 해양수산과장(구종교, 담당호선제), 담당서(예산과), 전화054/779-6322

□ 연안정비 사업개요

사업위치	사업명	사업구분	사업시행자	사업규모	사업비(백만원)	사업기간(사업계획)	실시계획 협의일
경상북도 경주시 양남면 하서리	하서지구 연안정비	연안 보전	경주 시장	수중방파제 L=110m 북방파제 L=70m	7,481	5,237	2,244

* 연안관리법에 근거하여 수립된 연안정비계획에 수록된 내용 기재

□ 연도별 투자계획(예산 기준)

(단위 : 백만원)

구분	2014년 (1년차)	2015년 (2년차)	2016년 (3년차)	2017년 (4년차)	2018년 (5년차)	2019년 (6년차)	2020년 (7년차)	합계
합계	1,786	500	-	450	2,143	1,714	888	7,481
국비	1,250	350	-	315	1,500	1,200	622	5,237
지방비	536	150	-	135	643	514	266	2,244

□ 연도별 집행실적(결산 기준)

(단위 : 백만원)

년도	예산액 (A)	전년이월 (B)	이·전용 (C)	예산현액 (A+B+C)	집행액 (현재)	이월액	불용액
2014년	1,786	-	-	1,786	-	-	-
2015년	500	1,786	-	2,286	379.6	1,906.3	-
2016년	-	1,906.3	-	1,906.3	1,545	361.3	-
2017년	450	361.3	-	811.3	739.5	71.8	-
2018년	2,143	71.8	-	2,214.8	919.1	-	-

□ 사업현황

- (사업목적) 훼손된 연안을 친환경적으로 복원하여 쾌적한 해안조성

- (추진근거, 관련법) 제2차 연안정비(변정) 기본계획('14. 9), 「연안관리법」 제21조 및 제24조
- (시행주체) 경주시장

□ 사업 필요성(현재 실태)

- 하서1리 지구는 최근 급속한 침식의 진행으로 용벽파손, 도로 침수, 가옥파해가 발생되고 있으며, 이로 인한 지역주민 사유재산과 안전 대책마련을 위한 주민청원서를 제출하는 등 집단 민원이 지속적으로 야기되고 있음

피해현황



□ 사업 추진경위

- '14.10. : 연안침식 모니터링 용역 시행
- '15. 3. ~ '16. 3. : 기본 및 실시설계 용역 완료
- '16. 9. : 공사 착공(총괄분 및 1차분)
- '17. 4. : 1차분 사업 준공(13억원/북방파제 70m, TTP 제작 16T/395개)
- '17. 7. : 2차분 사업 준공(3.4억원/사금자재확보 피복석 및 기초사석 등)
- 2018. 11. : 3차분 사업 준공 예정('18.9 공정을 65%)

□ 기대효과

- 훼손된 연안을 보호하고 복원하여 쾌적한 해안조성
- 장기적인 연안 및 주변시설물 보호로 지역민의 정주여건 개선

참고 관련도면 [사업위치, 피해현황, 사업전후, 계획평면 등]

☐ 사업위치도, 피해현황 및 사업시행 전·후 도면

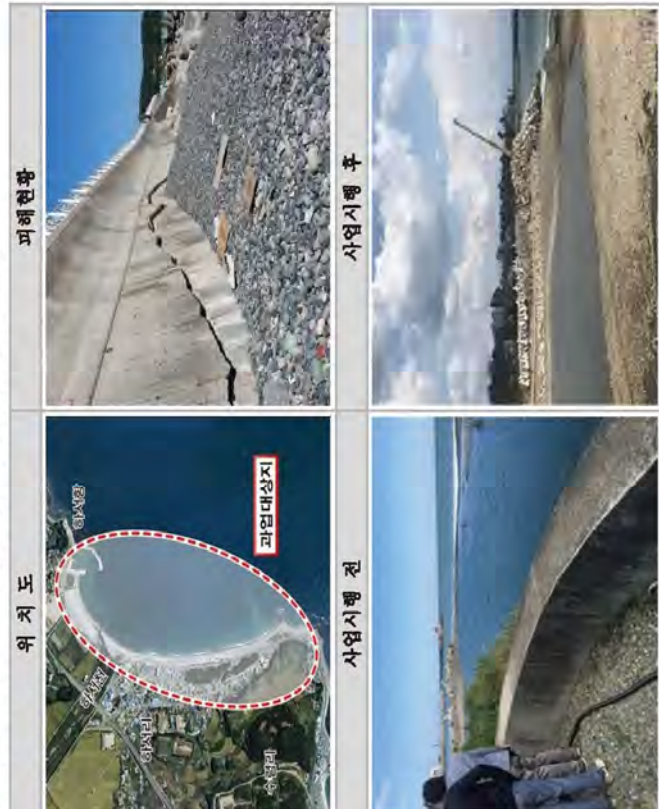

☐ 계획평면도 및 표준단면도



< 계속사업 >

금곡~백석지구 연안정비사업 예산요구 조서
- 경성북도 영덕군 병곡면 백석리 -

(단위 : 백만원)

구 분	'19예산(안)			'19년 주요사업내용
	합 계	국비요구	지방비	국비비율
예산안	2,200	1,540	660	70

호안 L=800m

* 담당자 : 영덕군, 해양수산과장(인물환), 담당김방식, 담당재(백종현), 전화: 054-730-6757

☐ 연안정비 사업개요

사업위치	사업명	사업구분	사업시행자	사업규모	사업금액(백만원)	사업기간	실시계획 협의일
경상북도 영덕군 금곡~백석리 연안정비	금곡~백석 지구 연안정비	영덕 군수	영덕 군수	호안 L=800m	2,500	18. 1. ~ 19. 12.	실시계획 중

* 연안관리법에 근거하여 수립된 연안정비계획에 수록된 내용 기재

☐ 연도별 투자계획(예산 기준)

(단위 : 백만원)

구 분	'18년 (1년차)	'19년 (2년차)	'20년 (3년차)	'21년 (4년차)	'22년 (5년차)	합 계
합 계	300	2,200				
국 비	210	1,540				
지방비	90	660				

☐ 연도별 집행실적(결산 기준)

(단위 : 백만원)

연도	예산액 (A)	전년이월 (B)	이·전용 (C)	예산현액 (A-B+C)	집행액 (원제)	이월액	불용액
2018년	300			300	121		
2019년							
2020년							

< 계속사업 >

남양1리지구 연안정비사업 예산요구 조서 - 경상북도 울릉군 서면 남양1리 -

구 분	'19예산(안)			'19년 주요사업내용
	합 계	국비요구	지방비	국비비율
예산안	557	390	167	70%

(단위 : 백만원)

* 담당자 : 울릉군, 해양수산과장(장지영), 담당(유원근, 담당지(정창화), 전화: 054-790-6283

□ 연안정비 사업개요(전체분 기준)

사업위치	사업명	사업구분	사업시행자	사업규모	사업금액(백만원)	사업기간	실시계획 협의일
경상북도 울릉군 서면 남양1리	남양1리 지구 연안정비	연안보전	울릉군수	T.T.P 제작 및 가거치	3,271	2,290	'13. 4. ~ '19.12.

* 연안관리법에 근거하여 수립된 연안정비계획에 수록된 내용 기재

□ 연도별 투자계획(예산 기준)

구 분	2013년 (1년차)	2014년 (2년차)	2015년 (3년차)	2016년 (4년차)	2017년 (5년차)	2018년 (6년차)	2019년 (7년차)	합 계
합 계	571	714	-	714	429	286	557	
국 비	400	500	-	500	300	200	390	
지방비	171	214	-	214	129	86	167	

(단위 : 백만원)

□ 연도별 집행실적(결산 기준)

연도	예산액 (A)	전년어월 (B)	이·전용 (C)	예산현액 (A+B+C)	집행액 (원제)	이월액	발용액
2013년	571	-	-	571	4	567	-
2014년	714	567	-	1,281	567	714	-
2015년	-	714	-	714	466	248	-
2016년	714	248	-	962	259	703	-
2017년	429	703	-	1,132	-	1,132	-
2018년	286	1,132	-	1,418	1,397	미정	-

(단위 : 백만원)

□ 사업현황

- (사업목적) 자연재해로부터 연안을 보호하고 지역주민의 생활안전
도모
- (추진근거, 관련법) 제2차 연안정비(반정) 기본계획(‘14. 9), 「연안관리법」
제21조 및 제24조
- (시행주체) 영덕군수

□ 사업 필요성(현재 실태)

- 지역의 특성상 기상악화시(태풍, 너울성 파도 등) 피해가 빈번히
발생하고 있어, 연안정비사업을 통해 자연재해를 최소화하여
지역민의 생명과 재산 보호 필요



□ 사업 추진경위

- '09. 5. : 제2차 연안정비기본계획 반영
- '14년 ~ : 연안침식실태조사 실시
- '18. 4. : 기본 및 실시설계용역 실시

□ 기대효과

- 연안보전 및 국토유실 방지를 위한 연안침식 방지
- 자연재해로부터 연안을 보호하고 지역민들이 생활 안정 도모

□ 사업현황

- (사업목적) : 자연재해로부터 연안을 보호하고 지역주민들의 생활안전 도모
- (추진근거, 관련법) 제2차 연안정비(반정) 기본계획(‘14. 9), 「연안관리법」 제21조 및 제24조
- (시행주체) : 울릉군수

□ 사업 필요성(현재 상태)

- 울릉도 특설상 해일, 너울성 파도에 의한 침수피해가 빈번히 발생하고 있어 침수 방지시설이 절실히 필요한 지역임.



피해현황

□ 사업 추진경위

- '09. 5. : 제2차 연안정비기본계획 반영
- '15. 1. : 기본 및 실시설계용역 완료
- '18. 1. : 1차분 공사 착공
- '18. 6. : 1차분 공사 준공
- '18. 5. : 2차분 공사 착공
- '18. 7. : 2차분 공사 준공

□ 기대효과

- 훼손된 해안을 정비하여 재해로부터 연안을 보호하고 지역 주민들의 생활 안전 도모

참고

관련도면 (사업위지, 피해현황, 사업전후, 계획평면 등)

□ 사업위지도, 피해현황 및 사업시행 전·후 도면



□ 계획평면도 및 표준단면도

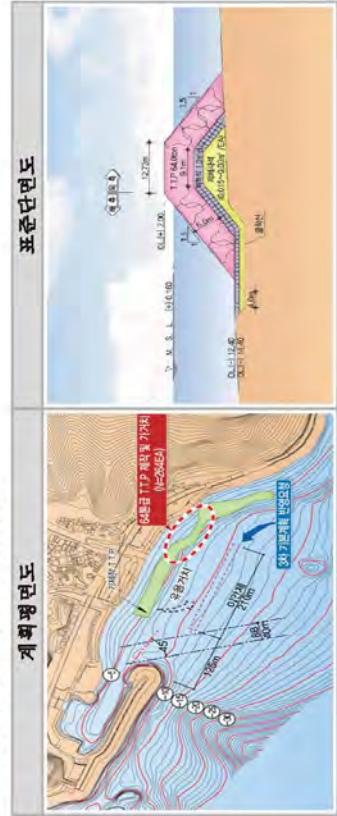

☐ '19년도 연안정비사업(군특회계) 총괄표(정상남도)

구분	사업위치	사업명	사업구분	사업 시행자	사업규모	사업금액(백만원)			사업기간
						계	국비	지방비	
신규	경상남도 통영시 산양읍 영운리	통영공설 해수욕장 (수목지구) 연안정비	연안보전	통영시장	(전체분) 해빈복원등 L=100m (19년) 침식정제 L=150 (19년)	7,650	5,355	2,295	'19. 2. - '22.12.
					500	350	150		
신규	경상남도 통영시 환산면 비진리	비진의항 지구 연안정비	연안보전	통영시장	(전체분) 호안 L=300m (19년) 호안 L=300m	530	370	160	'19. 3. - '19.12.
					530	370	160		
신규	경상남도 고성군 참산면 삼물리	삼물지구 연안정비	연안보전	고성군수	(전체분) 호안 L=200m 파라펄 L=400m (19년) 호안 L=200m 파라펄 L=400m	600	420	180	'19. 1. - '19.12.
					600	420	180		
신규	경상남도 남해군 서면 남상리	열해지구 연안정비	연안보전	남해군수	(전체분) 이안제 L=150m 파라펄 L=250m (19년) 이안제 L=30m 파라펄 L=250m	4,000	2,800	1,200	'19. 1. - '20.12.
					1,428	1,000	428		
계속	경상남도 창원시 정신구 귀산동	삼귀해안, 지구 연안정비	친수연안	창원시장	(전체분) 해안산책로 L=1,800m (19년) 해안산책로 L=1,231m	14,800	10,583	4,217	'10. 1. - '19.12.
					2,143	1,500	643		

* '10년 감사 이전 추진 친수업무사업의 국고보조율 70%

구분	사업위치	사업명	사업구분	사업시행자	사업규모 (전체면적)	사업금액(백만원)			사업기간
						계	국비	지방비	
계속	경상남도 사천시 용현권 산천리 산촌리	산천-산촌간 연안정비	원수원안	사원시장	(전체면적) ○ 선원지구 수변공원 $A=21,016m^2$ 축제의 거리 $L=461m$ 물랑장 $L=63m$ ○ 신촌지구 친환경농업 $L=1,477m$ 도로확포장 $L=330m$	22,810	15,967	6,843	'12. 7.
					('19년) ○ 선원지구 수변공원 $A=21,016m^2$	2,143	1,500	643	~ '20.12.

< 신규사업 >

통영공설해수욕장(수륙지구) 연안정비사업 - 경상남도 통영시 산양읍 영운리 -			
(단위 : 백만원)			

구 분	'19예산(안)			'19년 주요사업내용
	합 계	국비요구	지방비	국비비율
예산안	500	350	150	70%
				실시실계

* 담당자 : 통영시, 해양관광사업과장(박진호), 담당(박기호), 담당자(박민수, 전화055-650-0632)

☐ 연안정비 사업개요(전체분 기준)

사업위치	사업명	사업구분	사업시행자	사업규모	사업금액(백만원)		사업기간
					계	국비	
경상남도 통영시 산양읍 영운리	통영공설 해수욕장 (수륙지구) 연안정비	연안보전	통영시장	해빈복원, 수증방파제	7,650	5,354	'19. 2. ~ '22.12.

☐ 연도별 투자계획(예산 기준)

구 분	'19년 (1년차)	'20년 (2년차)	'21년 (3년차)	'22년 (4년차)	합 계
합 계	500	2,383	2,383	2,384	7,650
국 비	350	1,668	1,668	1,668	5,354
지방비	150	715	715	716	2,296

☐ 사업현황

- (사업목적) 태풍, 해일 등의 자연재해로부터 연안의 많은 인명과 재산을 보호하고 시민의 연안접근성을 확보하여 해안경관을 보호
- (추진근거, 관련법) 제2차 연안정비(변경) 기본계획('14. 9), 「연안관리법」 제21조 및 제24조
- (시행주체) 통영시장

☐ 사업 필요성(현재 실태)

- 피해현황



☐ 사업 추진경위

- '14. 9. : 제2차 연안정비(변경) 기본계획
- '16. 4. : 타당성조사 완료
- '16.11. : 기본설계용역 완료
- '17. 8. : 투·융자심사 완료(경상남도)

☐ 기대효과

- 육역부의 침식을 예방하여 연안의 인명과 재산을 보호하고 제해에 강한 연안국토 구축

< 신규사업 >

비진외항지구 연안정비사업
- 경상남도 통영시 한산면 비진리 -

(단위 : 백만원)

구 분	'19예산(안)				'19년 주요사업내용
	합 계	국비요구	지방비	국비비율	
예산안	530	370	160	70%	연안복원 L=300m

* 담당자 : 통영시, 해양관광사업과장(박진호), 담당자(박민수, 전화055-650-0632)

□ 연안정비 사업개요(전체분 기준)

사업위치	사업명	사업구분	사업시행자	사업규모	사업금액(백만원)	사업기간
경상남도 통영시 한산면 비진리	비진외항 지구 연안정비	연안보전	통영시장	연안복원 L=300m	530	'19. 3. - '19.12.

□ 연도별 투자계획(예산 기준)

구 분	'19년 (1년차)	'20년 (2년차)	'21년 (3년차)	'22년 (4년차)	합 계
합 계	530				530
국 비	370				370
지방비	160				160

□ 사업현황

- (사업목적) 태풍, 해일 등의 자연재해로부터 국토유실 예방 및 복원으로 국민재산 보호
- (추진근거, 관련법) 제2차 연안정비(변정) 기본계획(14. 9), 「연안관리법」 제21조 및 제24조
- (시행주체) 통영시장

참고

관련도면 [사업위치, 피해현황, 사업전후, 계획평면 등]

□ 사업위치도, 피해현황 및 사업시행 전·후 도면



□ 계획평면도 및 표준단면도

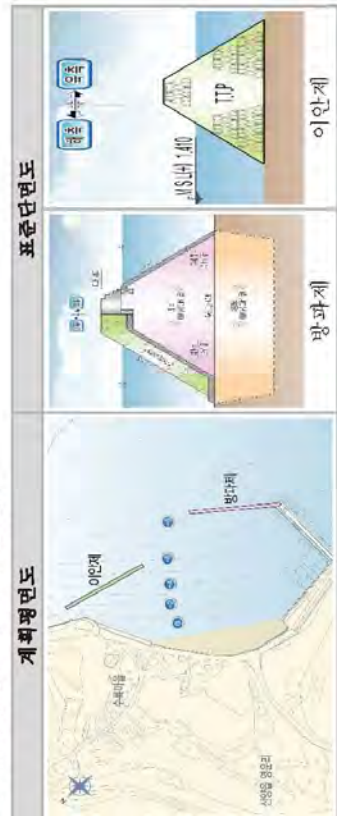

□ 사업 필요성(현재 실태)

○ 피해현황



참고 관련도면 [사업위치, 피해현황, 사업전후, 계획평면 등]

□ 사업위치도, 피해현황 및 사업시행 전·후 도면



□ 사업 추진경위

○ '14. 9. : 제2차 연안정비(변경) 기본계획

○ '17.5. : 공원 점·사용허가

□ 기대효과

○ 육역부의 침식을 예방하여 국민의 재산을 보호와 제해에 강한 연안국토 구축

□ 전경사진



< 신규사업 >

삼봉지구 연안정비사업 예산요구 조서
- 경상남도 고성군 삼산면 삼봉리 -

(단위 : 백만원)

구 분	'19예산(안)			'19년 주요사업내용
	합 계	국비요구	지방비	국비비율
예산안	600	420	180	70%
				호안 L=200m, 파라펫 L=400m

* 담당자 : 고성군, 해양수산과장(정성구), 담당(최영철), 담당자(신광철), 전화: 055-670-2475

□ 연안정비 사업개요

사업위치	사업명	사업구분	사업시행자	사업규모	사업금액(백만원)		사업기간
					계	국비	
경상남도 고성군 삼산면 삼봉리	삼봉지구 연안정비	연안보전	고성군수	호안 L=200m 파라펫 L=400m	600	420	'19. 1. ~ '19.12.

□ 연도별 투자계획

구 분	'19년 (1년차)	'00년 (2년차)	'00년 (3년차)	'00년 (4년차)	'00년 (5년차)	합 계
합 계	600					600
국 비	420					420
지방비	180					180

□ 사업현황

- (사업목적) 연안의 지속적인 개발과 효율적인 관리로 쾌적하고 풍요로운 삶의 터전 조성과 해일 등 자연재해 예방, 훼손된 연안환경 개선·복원을 통해 연안의 자연 생태적 가치 증진
- (추진근거, 관련법) 제2차 연안정비(변경) 기본계획('14. 9), 「연안관리법」 제21조 및 제24조
- (시행주체) 고성군수

□ 사업 필요성(현재 실태)

- 태풍 및 높은 파랑으로 인한 인근 주택 및 농경지의 상습침수 발생



□ 사업 추진경위

- '14. 9. : 제2차 연안정비(변경) 기본계획

□ 기대효과

- 상습 침수지역 내 파라펫(파도막이 옹벽) 설치를 통한 재해예방
- 연안정비를 통한 국민의 생명과 재산보호로 안전하고 쾌적한 어촌 정주여건 조성

< 신규사업 >

연해지구 연안정비사업 예산요구 조서 - 경상남도 남해군 서면 남상리 -	
--	--

(단위 : 백만원)

구 분	'19예산(안)			'19년 주요사업내용
	합 계	국비요구	지방비	국비비율
예산안	1,428	1,000	428	70
이안제 L=30m, 파라펫 L=250m				

* 담당자 : 남해군, 해양수산과장(권영득), 남당(오현근), 담당자(황성호), 전화: 055-860-3373

□ 연안정비 사업개요

사업위치	사업명	사업구분	사업시행자	사업규모	사업금액(백만원)		사업기간
					계	국비	
경상남도 남해군 서면 남상리	연해지구 연안정비	연안보전	남해군수	이안제 L=150m 파라펫 L=250m	4,000	2,800	'19. 1. - '20.12.

□ 연도별 투자계획

구 분	'19년 (1년차)	'20년 (2년차)	'00년 (3년차)	'00년 (4년차)	'00년 (5년차)	합 계
합 계	1,428	2,572				4,000
국 비	1,000	1,800				2,800
지방비	428	772				1,200

□ 사업현황

- (사업목적) 파랑에 의한 월파방지 시설인 이안제를 설치하여 마을을 재해로부터 보호하고 주민들의 안정적인 삶에 쾌적한 삶의 터전을 조성하여 어민의 소득증대 기여와 주민의 최대숙원 해소에 이바지
- (추진근거, 관련법) 제2차 연안정비(변경) 기본계획(14. 9), 「연안관리법」 제21조 및 제24조
- (시행주체) 남해군수

참고 관련도면 [사업위치, 피해현황, 사업전후, 계획평면 등]

□ 사업위치도, 피해현황 및 사업시행 전·후 도면

위 치 도		피해현황	
사업시행 전		사업시행 후	

□ 계획평면도 및 표준단면도

계획평면도	표준단면도

□ 사업 필요성(현재 실태)

- 염해지구는 마을이 해안과 연결하여 매년 가옥의 침수 및 자갈 유입에 따른 재해발생이 잦은 지역으로 주민들의 생활터전에 위협을 받고 있는 실정



□ 사업 추진경위

- '14. 9. : 제2차 연안정비(변경) 기본계획
- '18. 3. 6. : 지방재정 투자심사(남해군)

□ 기대효과

- 높은 파도로 인한 모래 및 자갈 유실 방지 연안침식 예방
- 이안제 설치로 어업인들의 재산 및 인명 피해 최소화

참고

관련도면 [사업위지, 피해현황, 사업전후, 사업평면, 계획평면 등]

□ 사업위치도, 피해현황 및 사업시행 전·후 도면

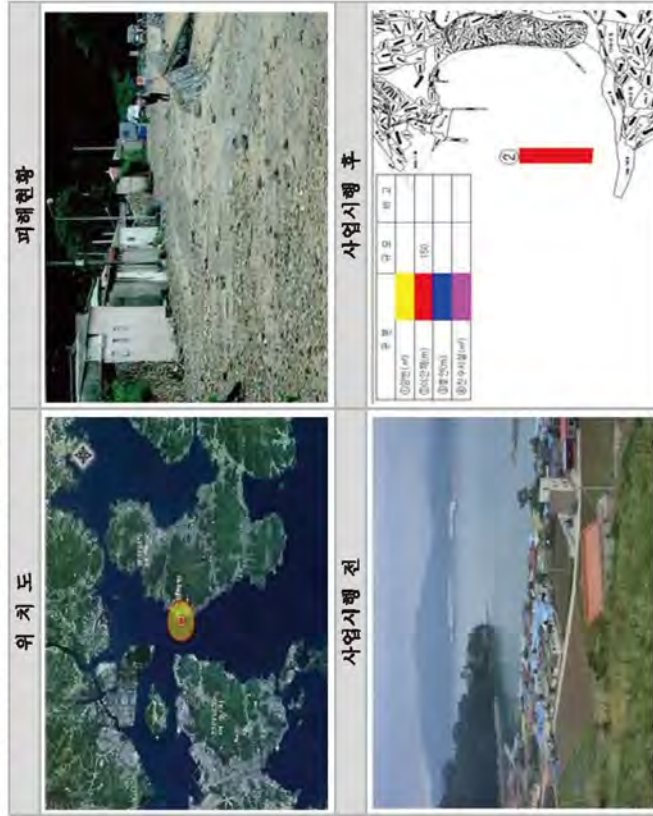

□ 계획평면도 및 표준단면도

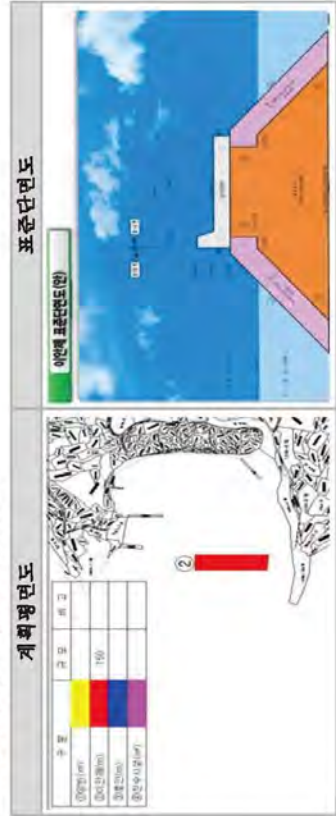

< 계속사업 >

삼귀해안지구 연안정비사업 예산요구 조서 - 경상남도 창원시 성산구 귀산동 일원 -			
구 분	'19예산(안)		'19년 주요사업내용
	합 계	국비비율	
예산안	2,143	1,500 643	70% 산책로 조성 L=1,231m

(단위 : 백만원)

담당자 : 창원시, 수산과장(홍승해), 담당계(김삼수), 전화 : 055-225-3424

□ 연안정비 사업개요(전체분 기준)

사업위치	사업명	사업구분	사업시행자	사업규모	사업금액(백만원)		사업기간	실시계획 현의일
					계	국비 지방비		
경상남도 창원시 성산구 귀산동	삼귀해 안지구 연안정비	친수연안 정원시장		산책로 조성 L=4,800m	14,800	10,583 4,217	'12. 7. - '14.12.	'09.12.

□ 연도별 투자계획(예산 기준)

(단위 : 백만원)

구 분	'09년	'10년	'11년	'12년	'13년	'14년	'15년	'16년	'17년	'18년	'19년	'20년	합 계
합 계	505	1,090	612	408	2,000	1,471	450	2,000	-	-	2,143	4,121	14,800
국 비	100	545	490	326	1,600	1,177	360	1,600	-	-	1,500	2,885	10,583
지방비	405	545	122	82	400	294	90	400	-	-	643	1,236	4,217

□ 연도별 집행실적(결산 기준)

(단위 : 백만원)

년도	예산액 (A)	전년이월 (B)	이·전용 (C)	예산현액 (A+B+C)	집행액 (원)	이월액	불용액
계	8,536	7,347			505	125	380
2009년		505					
2010년	1,090	380		1,470	138	1,332	
2011년	612	1,332		1,944	817	1,127	
2012년	408	1,127		1,535	1,522		13
2013년	2,000			2,000	601	1,397	2
2014년	1,471	1,397		2,868	2,361	504	3
2015년	450	504		954	951		3
2016년	2,000	3		2,003	35	1,968	
2017년	0	1,968		1,968	1,332	636	
2018년	0	636		636	580		

□ 사업현황

- (사업목적) 정관 수려한 삼귀해안과 마창대교 등 볼거리제공을 위한 공간조성, 해안로 조성으로 관광객 증가기대, 지역주민소득증대 및 지역발전
- (추진근거, 관련법) 제2차 연안정비(변경) 기본계획('14. 9), 「연안관리법」 제21조 및 제24조
- (시행주체) 창원시장

□ 사업 필요성(현재 실태)

- 해안변에 조성된 시설물이 없어 접근이 불가능하고 연안에 대한 관심 저조
- 정관 수려한 삼귀해안과 마창대교 등 볼거리제공을 위한 공간조성
- 해안로 조성으로 관광객 증가 기대, 지역주민 소득 증대 및 지역발전

□ 사업 추진경위

- '07. 2. : 삼귀동 해안테마파크조성 기본계획서 작성
- '09.12. : 삼귀해안 연안정비사업 실시계획 승인
- '12. 2. : 제2차 연안정비 수정계획 고시(사업비 총액 100억원 ≒ 148억원)
- '15. 7. : 1,2,3공구 사업완료(L=1,902m) 및 친수공간 조성완료
- '17. 5. : 5공구(L=365m) 공사 실시설계용역 완료
- '17. 7. : 5공구 해역이용협의 완료
- '17. 8. : 4공구(L=729m) 공사 및 4공구 경관조명 설치 완료
- '18. 7. : 5공구(L=516m) 준공

□ 기대효과

- 친수연안 조성으로 인한 볼거리를 제공하여 관광객 증가 기대
- 지역주민 소득증대 및 지역 발전

참고

관련도면 [사업위치, 피해현황, 사업전후, 계획평면 등]

☐ 사업위치도, 피해현황 및 사업시행 전·후 도면

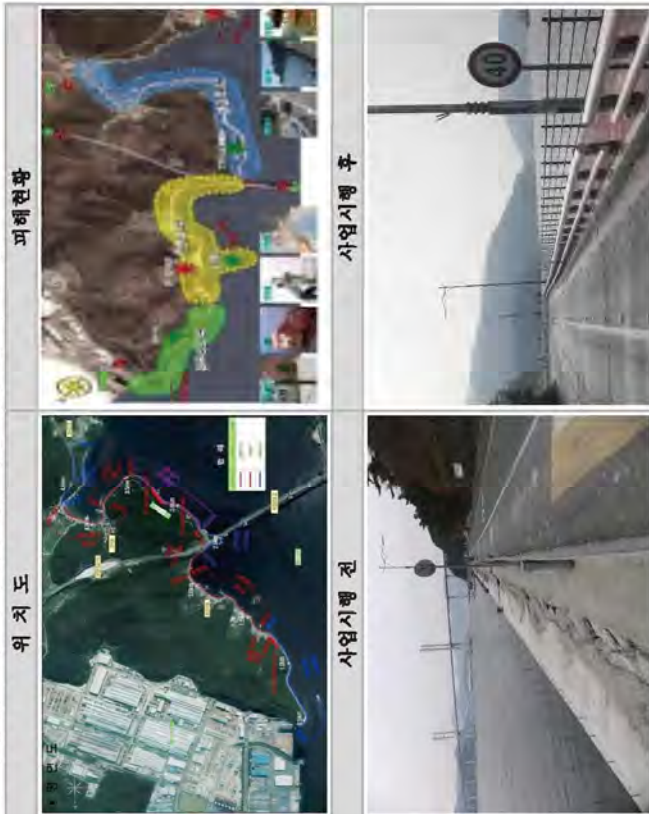

☐ 계획평면도 및 표준단면도

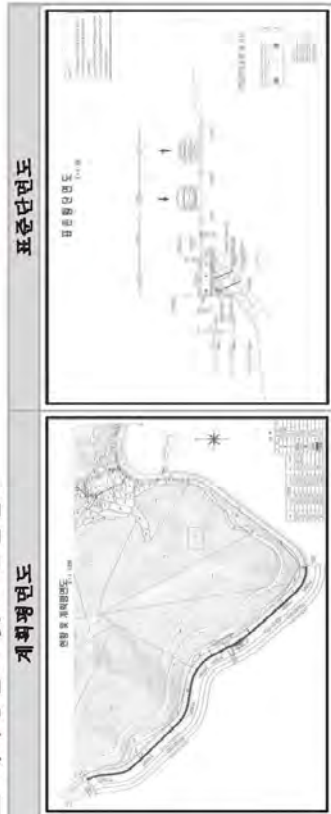

< 계속사업 >

선진~신촌간 연안정비사업 예산요구 조서
- 경상남도 사천시 용현면 선진리,신촌리 -

(단위 : 백만원)

구 분	'18예산(안)			'19년 주요사업내용	
	합 계	국비요구	지방비	국비비율	
예산안	2,143	1,500	643	70%	수변공원 조성

* 담당자 : 사천시, 해양수산과장 정순영, 담당 구자희, 담당자 성제권, 전화:055-831-3125

☐ 연안정비 사업개요

사업위치	사업명	사업구분	사업시행자	사업규모	사업비(백만원)	사업기간(사업계획)	실시계획협의일
경상남도 사천시 용현면 선진리,신촌리	선진~신촌간 연안정비	친수연안	사천시장	○ 선진지구 수변공원 A=20,06㎡ 축제의거리 L=461m 물량장 L=65m ○ 신촌지구 친수연안조성 L=1,477m 도로화포장 L=330m	22,810 15,967 6,843	'12. 7. ~ '20.12.	당초 '12. 6. 5. 변경 '15.11. 5.

☐ 연도별 투자계획(예산 기준)

(단위 : 백만원)

구 분	2010년 (1년차)	2011년 (2년차)	2012년 (3년차)	2013년 (4년차)	2014년 (5년차)	2015년 (6년차)	2016년 (7년차)	2017년 (8년차)	2018년 (9년차)	2019년 (10년차)	2020년 이후	합 계
합 계	857	771	2,486	2,000	2,000	1,543	286	714	2,143	10,010	22,810	
국 비	600	540	1,740	1,400	1,400	1,080	200	500	1,500	7,007	15,967	
지방비	257	231	746	600	600	463	86	214	643	3,003	6,843	

□ 연도별 집행실적(결산 기준)

(단위 : 백만원)

년도	예산액 (A)	전년이월 (B)	이·전용 (C)	예산현액 (A+B+C)	집행액 (원제)	이월액	불용액
2010년	857	-	-	857	532	325	-
2011년	771	325	-	1,096	271	770	55
2012년	2,486	770	-	3,256	1,005	2,240	11
2013년	-	2,240	-	2,240	2,240	-	-
2014년	2,000	-	-	2,000	832	1,168	-
2015년	2,000	1,168	-	3,168	721	2,431	16
2016년	1,543	2,431	-	3,974	1,465	2,509	-
2017년	286	2,509	-	2,795	832	1,963	-
2018년	714	1,963	-	2,677	1,357	-	-

□ 사업현황

- (사업목적) 자연재해로부터 국토보전 및 연안환경 복원으로 삶의 질 향상, 훼손된 연안해역 개선 및 친환경적 정비로 지속가능한 개발 도모
- (추진근거, 관련법) 제2차 연안정비(변경) 기본계획(14. 9), 「연안관리법」 제21조 및 제24조
- (시행주체) 사천시장

□ 사업 필요성(현재 상태)

- 사천시 용현면의 해안은 신진항 및 종포항의 수산기능과 선진공원 등에 의해 사천시민의 해양휴식 및 주변의 수려한 자연환경으로 이용객이 증가하고 있는 추세이나 다양한 불가리 및 친수시설 등의 부대시설이 부족한 실정



현재현황

□ 사업 추진경위

- '06. 7. : 국가지행 연안정비사업 확정
- '11. 7.29. : 제3차 공유수면매립기본계획 반영
- '11. 6.17. ~ '11. 8. 4. : 설계의경제성 검토용역 완료
- '10. 4.16. ~ '11.10.15. : 실시설계 완료
- '12. 6. 5. : 연안정비사업 실시계획(안) 협의(국토부)
- '15.11. 5. : 연안정비사업 실시계획(변경) 협의(해수부)
- '16. 5.31. : 총괄분 및 2016년분(1차분) 착공
- '16. 9.13. : 공사일시증지(행정절차 미완료)
- '16.10.10. : 해역이용협의(마산지방수산청)
- '17. 6.15. : 도시관리계획(도로) 변경 결정
- '17. 9. 1. : 공사 제개
- '18. 5.18. : 1차분 준공

□ 기대효과

- 연안환경 개선·복원을 통한 자연 생태적 가치 증진 및 삶의 질 향상 기여

도주제

☐ '19년도 연안정비사업(군특회제) 총괄표(제주도)[illegible]☐ 연안정비 사업개요

사업위치	사업명	사업구분	사업 시행자	사업규모	사업금액(백만원)		사업기간
					계	국비 지방비	
제주특별 자치도 제주도 제주도 제주도	우도지구 연안정비	연안보전	제주특별 자치도지사	파재벽 L=500m	1,143	800	'19. 1. - '19.12.

구 분	'19년 (년차)					합 계
합 계	1,143					1,143
국 비	800					800
지방비	343					343

- (사업목적) 우도민내 해안도로변 인근 지역을 해수면 월파로부터 연안을 보호하고 훼손된 연안을 정비하여 자유롭고 편하게 연안 이용
- (추진근거, 관련법) 제2차 연안정비(변제) 기본계획(“14. 9), 「연안관리법」 제21조 및 제24조
- (시행주체) 제주특별자치도지사

□ 사업 필요성(현재 실태)

- 섬속의 섬 우도를 찾는 관광객이 매년 급증하고 있는 실정에 최근 해수면 상승으로 인한 기후변화에 따른 해일, 파랑 또는 연안침식 등으로부터 우도 연안을 보호하고 쾌적한 연안 조성



□ 사업 추진경위

- '16.10. : 연안정비사업지 선정
- '17. 4. : 제2차 연안정비기본계획 변경(제주지역) 고시(해수부)

□ 기대효과

- 훼손 및 침식 등으로 인한 연안을 보호하여 뛰어난 자연경관과 더불어 관광객 등 왕래에 따른 지역 토산물 판매 등으로 지역경제 활성화 도모

참고

관련도면 [사업위치, 피해현황, 사업전후, 계획평면 등]

□ 사업위치도, 피해현황 및 사업시행 전·후 도면

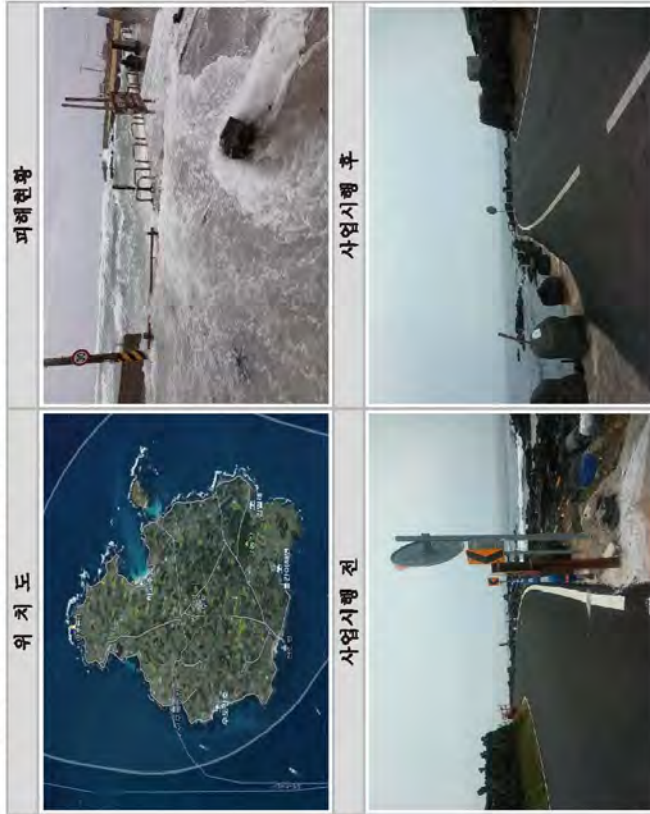

□ 계획평면도 및 표준단면도

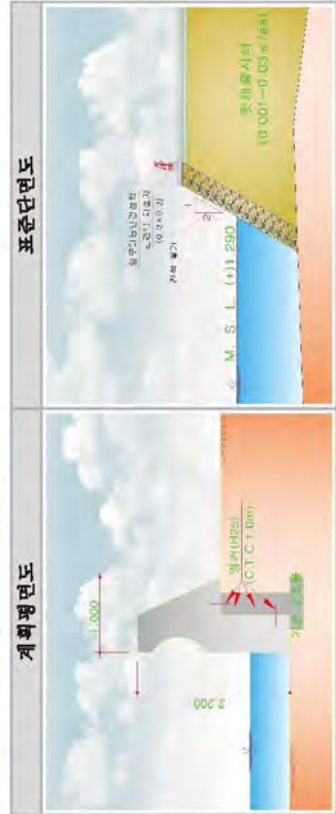

참고

관련도면 [사업위치, 피해현황, 사업전후, 계획평면 등]

□ 사업위치도, 피해현황 및 사업시행 전·후 도면

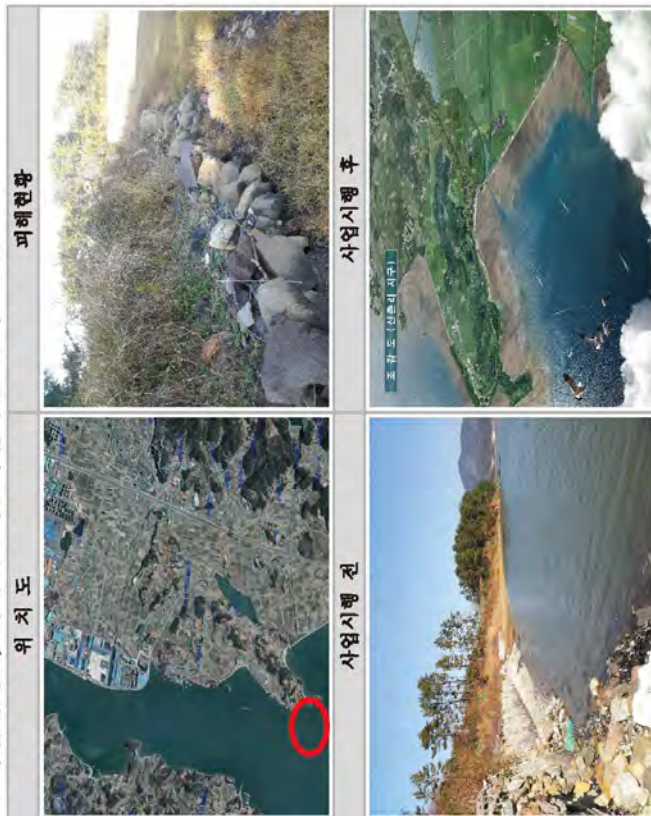

□ 계획평면도 및 표준단면도

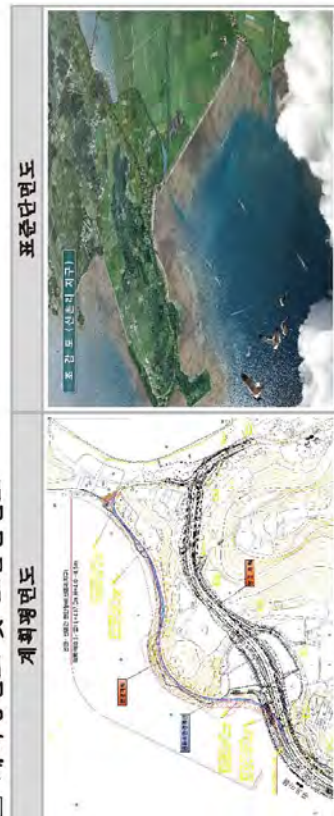

2019년도

연안정비사업
실무편람

III

연안정비 기본계획 추진



해양수산부

제 1 장

제1차 연안정비 기본계획

1. 제1차 연안정비 기본계획 추진실적

(단위: 개소/억원)

사업량 기준			사업비 기준		
1차계획	추진현황	추진율	1차계획	투자실적	추진율
631	281 (완료 232)	45%	7,823	4,334 (국비2,546)	55%

※ 타 사업(재해복구사업, 지자체자체사업 등)으로 수행한 86개소 포함시 추진율 58%

2. 사업평가 및 반성

(1) 연안정비사업에 대한 기반마련 및 연안의 중요성에 대한 인식제고

- 연안관리법 제정을 통한 연안정비사업의 최초 시행으로 연안침식 저감 및 국토유실 등에 적극 대응
- 사회적 인식변화 및 관심제고로 지역주민의 호응이 커 지자체의 주요 관심 사업으로 부각

(2) 지자체 사업의 국고보조율이 50%로 지자체의 재원확보 곤란 등으로 사업추진이 부진

(3) 지역현안 위주에서 탈피하여 연안보전의 취지에 부합되는 사업 위주로 추진 필요성 제기

3. 제1차 연안정비사업 추진현황

(단위:백만원)

번호	시도	시행자	시행장소	사업구분	승인일	사업기간	사업비	사업규모	준공일	구분	'00	'01	'02	'03	'04	'05	'06	'07	'08	'09	국비 계	비 고
1	부산	강서구	명지동 새동네	연안보전	04.11.16	04.12-08.01	1,093	호안 440m	08.01.14	완료					164	164	218				546	
2			녹산동	연안보전	08.09.10	08.09-09.12	1,400	호안 200m	10.03.05	완료								50	400	250	700	
3			동선항	연안보전	08.07.09	08.07-10.12	1,530	호안 86m		계속						100					100	
4			눌차	연안보전			792	호안 1000m		계속									50		50	
5			항월	연안보전	09.04.15	09.04-10.12	984	호안 349m		계속											0	
6			정거	연안보전	09.04.15	09.04-10.12	300	호안 148m		계속											0	
7	부산	남구	이기대공원	친수연안	07.11.29	07.12-11.12	3,545	해변산책로 3950m		계속							50	400	450		900	
8	부산	사하구	다대동 삼미배럴지	연안보전	04.11.16	04.12-07.04	3,000	호안 260m	07.04.24	완료					180	150	1170				1,500	
9			다대포해수욕장	친수연안	08.05.29	08.06-14.12	18,700	다목적광장 800m ² 진입광장 731m ² 녹도 683m ²		계속							350		1000	1772	3,122	
10			다대포해수욕장	친수연안		국가사업	13,900	방사릴 7128m ² 생태탐방로 2857m ² 해수원 15211m ²		계속										(2000)	2,000	
11			신평-다대	친수연안			2,000	친수공원 4000m ²		계속 (보류)									50		50	
12	부산	서구	송도해수욕장	연안보전	03.02.27	01.05-04.08	10,530	잠재 300m 이안제 140m	04.08.18	완료	200	1730	1430	1905							5,265	
13			암남동 송림공원	연안보전	03.03.24	03.11-04.06	670	호안 200m	04.06.17	완료				335							335	
14			송도해수욕장	연안보전	04.06.29	04.06-06.02	12,000	양빈 670m ² 친수 28,504m ²	06.02.15	완료					2570	3330					6,000	
15			암남동 거북섬	연안보전	05.11.24	05.06-05.11	1,000	호안 85.3m	05.11.28	완료						500					500	

번호	시도	시행자	시행장소	사업구분	승인일	사업기간	사업비	사업규모	준공일	구분	'00	'01	'02	'03	'04	'05	'06	'07	'08	'09	국비 계	비고
16	부산	수영구	광안리 해수욕장	연안보전	00.12.04	01.04-01.06	3,000	호안 890m	01.06.29	완료	1500										1,500	
17			민락동매립지	연안보전	06.08.30	06.10-07.09	1,900	호안 240.7m	07.09.17	완료						780	150				930	
18			민락	친수연안			2,400	친수호안 1250m		계속									50		50	
19	부산	영도구	동삼동 해양대앞	해역개선	08.10.24	08.12-09.05	1,400	통수 27m	09.06.26	완료						70	630				700	
20	부산	중구	자갈치시장	친수연안	06.11.30	06.11-09.12	6,000	해변산책로 770m		계속						737	500		100		1,337	
21	부산	해운대구	송정항	연안보전	07.08.27	07.08-08.01	300	호안 108m	08.01.30	완료							150				150	
22			해운대 해수욕장	연안보전			49,200	양빈80만㎡ 잡제 500m		계속					495	350				1000	1,845	
23			구덕포항	연안보전	09.04.16	09.04-09.12	700	호안 92.6m	09.09.14	완료									350		350	
24	부산	기장군	시랑리 공수항	연안보전	04.11.16	04.07-05.10	660	호안 220m	05.10.20	완료					165	165					330	
25			임랑리	연안보전	07.07.06	07.06-07.11	150	호안 49.2m	07.11.21	완료							75				75	
26			일광해수욕장	연안보전	08.09.10	08.09-11.12	2,600	도류제100m 양빈 4만㎡		계속						50	273		500		823	
27			임랑해수욕장	연안보전			1,336	호안 850m		계속 (보류)							50				50	
	부산		완료 14	계속 13							1,700	1,730	1,430	2,240	3,674	4,309	4,000	2,153	2,000	5,972	29,208	
1	인천	인천시	용현동-옥련동	연안보전	02.10.29	02.10-04.10	6,175	호안 756m	06.04.12	완료			1449	1638							3,087	
2	인천	남동구	논현동 소래포구	연안보전	00.12.04	01.12-03.02	1,879	호안 114m	03.06.26	완료	940										940	
3			논현동 해양생태공원	해역개선	03.11.07	03.11-08.03	9,286	친수공간 1561천㎡	08.03.28	완료				928	928	1000	1000	787			4,643	
4	인천	동구	만석동 2-286	연안보전		국가사업	1,576	호안 200m		완료		1576									1,576	
5			만석동, 화수동, 송현동	연안보전		국가사업	4,632	호안 800m		완료						2725	1907				4,632	

번호	시도	시행자	시행장소	사업구분	승인일	사업기간	사업비	사업규모	준공일	구분	'00	'01	'02	'03	'04	'05	'06	'07	'08	'09	국비 계	비고
6			만석동 2-269	연안보전		국가사업	964	호안 100m		완료						964					964	
7	인천	용진군	대청면 대청3리	연안보전	01.07.14	01.07-02.07	1,000	호안 170m	03.06.26	완료	500										500	
8			덕적면 소야리	연안보전	01.07.14	01.07-02.07	500	호안 120m	03.06.26	완료	250										250	
9			덕적면 문갑리	연안보전	07.07.06	07.07-07.12	100	호안 106m	07.11.11	완료							50				50	
	인천		완료 9 (국가 3)								940 2,326	1,449	2,566	928	4,689	2,957	787	0	0	0	16,642	
1	울산	동구	주전동	연안보전	01.09.29	02.11-03.06	1,600	호안 862m	03.06.23	완료	800										800	
2	울산	남구	메암동, 장생포	연안보전		국가사업	1,044	호안 400m		완료	1,043										1,043	
	울산		완료 2 (국가 1)								1,843	0	0	0	0	0	0	0	0	0	1,843	
1	경기	안산시	불도	연안보전	09.05.08	09.06-09.11	438	호안 229m	09.11.20	완료									25	194	219	
2			홍성리	연안보전	09.05.08	09.06-09.10	904	호안 386m	09.10.21	완료									29.5	422.5	452	
3			발부흥	연안보전	09.05.08	09.06-09.12	376	호안 262m	09.12.21	완료									32.5	155.5	188	
4			돈지섬	연안보전	09.05.08	09.06-09.10	164	호안 114m	09.10.20	완료									28	54	82	
5			쪽박섬	연안보전	09.05.08	09.06-09.11	942	호안 537m	09.11.20	완료									26.5	444.5	471	
6			방조제길	연안보전	09.05.08	09.06-09.09	200	호안 126m	09.09.20	완료									23.5	76.5	100	
7			선창	연안보전	09.05.08	09.06-09.09	458	호안 361m	09.09.08	완료									32	197	229	
8			탄도	연안보전			321	호안 300m		계속									29		29	
9			느릿부리길1	연안보전			223	호안 130m		계속									23		23	
10			느릿부리길2	연안보전			382	호안 650m		계속									26		26	
11			풍도	친수연안			2,224	해변산책로 500m		계속									50		50	
	경기		완료 7	계속 4							0	0	0	0	0	0	0	0	325	1,544	1,869	

번호	시도	시행자	시행장소	사업구분	승인일	사업기간	사업비	사업규모	준공일	구분	'00	'01	'02	'03	'04	'05	'06	'07	'08	'09	국비 계	비고	
1	강원	강릉시	초당동 강문항	연안보전	00.12.04	00.12-02.12	1,000	이안제 90m	04.12.23	완료	500										500		
2			성덕동 남항진	연안보전	04.09.07	04.09-05.12	2,600	도류제 250m 돌제 61m	06.10.18	완료					390	1000					1,390		
3			영진리	연안보전	07.11.29	07.12-08.11	2,000	잠제 158m	09.01.07	완료							400	600			1,000		
4			사천진리	연안보전	07.11.29	07.12-08.11	1,800	잠제 142m 양빈 11535㎡	09.01.07	완료							400	500			900		
5			초당동 강문항 (강문해수욕장)	연안보전			4,200	잠제 200m		계속										100	100		
6			남향진리	연안보전		국가사업	24,531	잠제 67(850m) 헤드랜드 220m		계속 (미확수)										(1300)	1,300		
7	강원	고성군	거진1리-화포리	연안보전	01.11.30	01.10-03.12	8,392	호안 1215m	05.12.15	완료		783	1695	1718							4,196		
8			문암2리	연안보전	03.08.19	03.08-03.12	300	호안 140m	01.12.23	완료				150							150		
9			초도2리-대진5리	연안보전	03.08.19	03.08-04.12	1,200	호안 740m	04.09.12	완료				300	300						600		
10			천진1리-봉포리	연안보전	06.04.04	06.03-07.03	850	호안 267m	06.12.26	완료						425					425		
11			대진1리-마차진리	연안보전	06.11.09	06.04-09.11	2,400 (1150)	호안 949m	09.11.17	완료						375		775			1,150		
12			문암1-2리	연안보전	09.04.01	09.04-11.07	9,200	해안절근로 560m		계속								150	2250		2,400		
13	강원	동해시	목호동	연안보전	04.11.20	04.11-05.08	600	호안 400m	05.12.18	완료					300						300		
14	강원	속초시	영랑동해안	연안보전	00.12.04 03.02.27 09.01.23	00.12-01.12 01.03-08.12 01.03-10.12	3,050 29,500 31,850 32,550	헤드랜드 27160m 잠제 371330m 양빈 10만㎡		계속		610	915		1984	2248	933	2000	1850	1800	1075	13,415	
15			영랑호하구	연안보전		국가사업	9,161	도류제 290m		계속									1500	(2000)	3,500		
16	강원	양양군	남예1리-지경리	연안보전	02.12.11	02.12-04.05	7,000	호안 3100m	05.01.05	완료			1750	875	875						3,500		
17			남예1리	연안보전	06.12.27	06.12-09.12	10,947	돌제 748m 잠제 280m		계속						500	500		900	1075	2,975		
	강원		완료 11	계속 6 (국가 2)							1,110	1,698	3,445	5,027	4,113	3,233	3,300	3,225	4,850	7,800	37,801		

번호	시도	시행자	시행장소	사업구분	승인일	사업기간	사업비	사업규모	준공일	구분	'00	'01	'02	'03	'04	'05	'06	'07	'08	'09	국비 계	비고
1	충남	당진군	운정리	친수연안	06.05.19	06.11-08.12	9,186 (2000)	친수공간 29030㎡	08.11.30	완료						100	1600	200	100		2,000	
2			매산리~부수리	연안보전		국가사업	4,298	호안 2600m		완료						306	1292				4,298	
3	충남	보령시	무창포해수욕장	연안보전	01.07.14	02.02-02.06	720	호안 875m	02.06.21	완료		360									360	
4			대천해수욕장	연안보전	02.12.18	03.02-04.04	4,000	호안 1246m	04.04.29	완료			1000	1000							2,000	
5			독산리	연안보전	04.07.30	04.10-05.04	1,000	호안 601m 모래포집560m	05.04.10	완료					500						500	
6			신흥동	연안보전	05.11.24	05.11-08.12	1,500	호안 278m	08.12.30	완료						200	250	225	75		750	
7			독산리 죽새	연안보전	09.04.01	09.04-09.07	200	호안 122m	09.07.15	완료									100		100	
8	충남	서산시	대산읍 독곶리	연안보전	00.12.04	00.12-02.02	550	호안 1290m	02.02.07	완료	275										275	
9			호리 구도	연안보전	01.07.14	01.04-02.11	210	호안 280m	02.11.02	완료		105									105	
10			증왕리 뚜지	연안보전	01.07.14	01.04-02.10	188	호안 211m	02.10.26	완료		94									94	
11			덕송리 물구지	연안보전	02.07.15	01.08-02.12	270	호안 320m	02.12.26	완료			135								135	
12			호리 범머리	연안보전	02.07.15	02.07-03.06	354	호안 625m	03.06.03	완료			177								177	
13			창리	연안보전	05.06.04 07.07.05	05.05-06.12 05.05-07.12	1,000 "	호안 380m	07.07.06	완료						150	250	100			500	
14			기은리 아섬	연안보전		국가사업	3,237	호안 400m		완료			300	387	900	800	850				3,237	
15			오지리 우리골	연안보전		국가사업	1,247	호안 700m		완료				727	520						1,247	
16			오지리 벌말	연안보전		국가사업	700	호안 300m		완료						700					700	
17	충남	서천군	송석리 눈들	연안보전	01.10.25	02.08-04.05	1,858	호안 555m	04.05.25	완료											929	
18			창선리-원수리	연안보전	03.11.19	03.02-04.11	2,548	호안 1374m	04.11.06	완료			874	400							1,274	
19			마량리 내도둔	연안보전	03.11.07	03.12-05.09	1,340	호안 845m	05.09.12	완료				670							670	

번호	시도	시행자	시행장소	사업구분	승인일	사업기간	사업비	사업규모	준공일	구분	'00	'01	'02	'03	'04	'05	'06	'07	'08	'09	국비 계	비고
20			창선,신창,화천	연안보전		국가사업	3,748	호안 2000m		완료			748	1500	1500						3,748	
21			죽산리	연안보전	05.11.28	05.11-08.12	861	호안 540m	08.07.17	완료					200	50	150	30			430	
22			한성리	연안보전	06.09.29 07.07.05	06.09-08.12 06.09-13.12	1,712 "	호안 776m		계속						25					25	
23			다사리	연안보전	04.09.07 07.07.05	04.09-08.12 04.09-12.12	3,363 "	호안 1195m		계속					98	250	275	164	300	400	1,487	
24			선도지구	친수연안		국가사업	23,500	친수공원 29천㎡		계속						500	1000	1400	300		5,900	
25			산단지구	친수연안		국가사업	50,000	친수공원 86천㎡		계속									(1300)		1,300	
			원수지구	친수연안		국가사업	3,098	호안보수564m 친수시설285m 보행데크300m		계속 (미착수)											0	
			남촌지구	친수연안		국가사업	40,000	친수공원 74천㎡		계속 (미착수)											0	
26	충남	태안군	승언리	연안보전	01.07.14	01.09-02.03	975	호안 951m	02.03.24	완료		488									488	
27			용신리 갑골	연안보전	02.07.20	02.07-02.12	400	호안 951m	02.12.12	완료			200								200	
28			청산리	연안보전	06.12.27	07.07-07.12	660	호안 292m	07.12.31	완료						25	305				330	
29			장곡리	연안보전	06.01.02 08.10.24	05.12-07.08 08.10-09.12	800 2,188	호안 290m 호안 467m	07.08.24 09.12.17	완료					200	200	272	350	472		1,494	
30			의항리	연안보전	06.12.27	07.06-08.03	595	호안 55m	08.03.28	완료						75	223				298	
			관산리	연안보전	-	-	-			완료											0	
31	충남	홍성군	신리	연안보전	04.08.02 07.07.05	04.07-06.12 04.07-08.12	1,335 "	호안 762m	?	완료					192	100	100	85	190		667	
32			공리	연안보전	05.05.06 07.07.05	05.05-07.12 05.05-09.12	1,650 1,500	호안 1300m	?	완료 09준공					100	150	140	210	150		750	
33			남당리	연안보전	09.04.01	09.04-09.12	1,000	호안 511m	?	09준공								100	400		500	
	충남		완료 29 (국가 5)	계속 4 (국가 2)							275	1,347	3,434	5,313	3,710	5,806	5,642	2,864	2,755	5,822	36,968	

번호	시도	시행자	시행장소	사업구분	승인일	사업기간	사업비	사업규모	준공일	구분	'00	'01	'02	'03	'04	'05	'06	'07	'08	'09	국비 계	비고
1	전북	군산시	장미동~내흥동	연안보전	05.12.30	05.12-07.12	3,500	호안 1575m	07.10.19	완료						770	980				1,750	
2			장미동 인공섬 해양문화공간	연안보전		국가사업	450			완료	450										450	
3			선유도해수욕장	연안보전	09.05.07	09.05-10.12	4,220	호안 1600m		계속									80	1200	1,280	
4	전북	부안군	위도면 석도리	연안보전	01.12.03	01.12-02.06	100	호안 100m		완료		50									50	
5			진서면 운호리	연안보전	01.09.29	01.10-05.05	300	호안 80m		완료		150									150	
6			변산면 격포항	해역개선	05.04.30	05.05-05.12	20	방치폐선4척		완료						10					10	
	전북		완료 5 (국가 1)	계속 1							450	200	0	0	0	780	980	0	80	1,200	3,690	
1	전남	강진군	사당리	연안보전	00.12.04	00.12-01.12	850	호안 1200m		완료	425										425	
2			마량리 서중	연안보전	02.10.29	02.10-03.02	566	호안 570m		완료			283								283	
3			구로리	연안보전	02.10.29	02.10-03.02	226	호안 585m		완료			113								113	
4			강진만	해역개선		국가사업	19,026	998천㎡	08.12.31	완료		489	627	3408	6730	-	2456	2216	3100		19,026	
5			구수리	연안보전	07.12.26 09.12.03	08.04-08.10 09.12-10.03	740 767	호안 390m 호안 230m	08.10.30 10.02.25	완료								370	383.5		753.5	
6			수동리	연안보전	07.12.26 09.12.03	08.04-08.10 09.12-10.03	720 955	호안 500m 호안 286m	08.10.30 10.02.25	완료								360	477.5		837.5	
7			하분-원포	연안보전	09.12.03	09.12-10.03	1,500	호안 1036m	10.02.25	완료									50	700	750	
8	전남	고흥군	안남리	연안보전	01.07.14	01.07-01.12	120	호안 120m	01.12.24	완료		60									60	
9			송림리	연안보전	05.07.27	05.09-06.01	250	호안 277m	06.01.05	완료						125					125	
10			가화리	연안보전	05.07.27	05.09-06.01	200	호안 200m	06.01.05	완료						100					100	
11			봉암리	연안보전	05.07.27	05.09-05.12	250	호안 778m	05.12.23	완료						125					125	

번호	시도	시행자	시행장소	사업구분	승인일	사업기간	사업비	사업규모	준공일	구분	'00	'01	'02	'03	'04	'05	'06	'07	'08	'09	국비 계	비고
12			연동리	연안보전	05.07.27	05.09-06.03	200	호안 315m	06.01.24	완료						100					100	
13			남성리 익금	연안보전	07.10.29	07.11-08.04	200	호안 87m	08.09.18	완료								100			100	
14			풍류리	연안보전	09.07.13	09.07-09.12	400	호안 112m	?	09준공								100	100		200	
15			가야리	연안보전	09.07.13	09.07-09.12	180	호안 130m	?	09준공									20	70	90	
16			신금리	연안보전	09.07.13	09.07-09.12	300	호안 164m	?	09준공									20	130	150	
17	전남	목포시	삼학도	연안보전	01.12.28 07.07.05	01.12-06.12 01.12-09.12	18,300 16,950	통수 2242m 호안 4327m	09.12.31	09준공		929	1076	3150	400	350	828	520	722	500	8,475	
			대반동, 연산동, 용해동	연안보전			6,331	침수방지 1928m		계속 (미착수)											0	
18	전남	무안군	오류리	연안보전	08.11.20	08.11-11.12	5,670	호안 4900m		계속								230		100	330	
19			대사-양매	연안보전	08.11.20	08.11-11.12	3,780	호안 3600m		계속								220		75	295	
20			수양리	연안보전	09.06.04	09.06-12.12	2,430	호안 2700m		계속									50	50	100	
21			북길-구로	연안보전	09.06.04	09.06-12.12	3,420	호안 3800m		계속									100	50	150	
22	전남	보성군	동율리	연안보전	03.12.20	03.12-04.09	2,000	호안 659m	05.09.30	완료				500	500						1,000	
23			전일리 군학	연안보전	07.09.20	07.10-08.12	500	해안산책로 306m	08.08.27	완료								150	100		250	
24			벽교리	연안보전	07.09.20	07.10-09.12	500	해안산책로 403m	09.07.29	완료								50	100	100	250	
25			비봉리 신소	연안보전	09.05.07	09.05-09.09	200	호안 31m	09.09.26	완료										100	100	
26	전남	신안군	관내항포구	해역개선	02.12.06	02.12-03.02	100	방치폐선 51척	-	완료			50								50	
27			송공리	연안보전	05.09.09	05.12-09.02	4,080	호안 4240m	09.02.11	완료					408	358	328	900	46		2,040	

번호	시도	시행자	시행장소	사업구분	승인일	사업기간	사업비	사업규모	준공일	구분	'00	'01	'02	'03	'04	'05	'06	'07	'08	'09	국비 계	비고
28			백산리 신성	연안보전	09.06.16	09.06-10.03	780	호안 600m	10.03.30	완료									20	370	390	
29			내양리 가정	연안보전	09.06.16	09.06-10.12	2,150	호안 1000m		계속										125	125	
30	전남	여수시	금봉리	연안보전	00.12.04	00.12-01.03	260	호안 420m	01.09.11	완료	130										130	
31			장수리	연안보전	01.10.12	01.10-02.09	661	호안 1080m	02.05.30	완료		331									331	
32			넘너리	연안보전	01.10.12	01.10-03.12	566	호안 790m	03.12.15	완료		98		185							283	
33			사곡리	연안보전	01.12.03	02.12-05.11	5,038	호안 6485m	05.11.22	완료		585	860	1074							2,519	
34			광암리	연안보전	02.12.06	02.12-04.04	1,644	호안 1400m	04.04.28	완료			822								822	
35			평사리	연안보전	03.07.11	03.07-03.12	240	호안 180m	03.12.23	완료				120							120	
36			신기-와달리	연안보전	06.11.03	06.11-07.12 06.11-08.07	1,811	호안 1940m	08.12.23	완료						300	400	206			906	
			월호동 태경도	연안보전	-	-	-	-	-	완료											0	
37			안포리 삼섬	연안보전	08.12.26	09.06-09.11	300	호안 200m	09.11.30	완료								25	125	150		
38			사곡-복산리	연안보전	✓		2,650	해안접근로 1200m		계속								50	475	525		
39	전남	영광군	옥실리 향화도	연안보전	07.09.20	07.10-08.03	876	호안 538m	08.09.08	완료						200	238				438	
40			두우리 백비위해수육장	연안보전	08.11.20	08.11-09.10	280	호안 137m	09.05.19	완료							140				140	
41	전남	완도군	보길면 중리	연안보전	02.12.06	02.12-03.06	600	호안 300m	03.11.03	완료			300								300	
42	전남	장흥군	사촌리 장제도제방	해역개선	07.07.05	06.01-09.01	7,492	통수 120m	09.02.05	완료					520	470	406	1800	550		3,746	
43	전남	해남군	황산면 정외리	연안보전	01.10.17	01.10-02.04	600	호안 515m	02.06.11	완료		300									300	
	전남		완료 37 (국가 1)	계속 6							555	2,792	4,131	8,437	8,558	1,828	4,556	7,556	6,120	2,970	47,503	

번호	시도	시행자	시행장소	사업구분	승인일	사업기간	사업비	사업규모	준공일	구분	'00	'01	'02	'03	'04	'05	'06	'07	'08	'09	국비 계	비고
1	경북	경주시	하서1리	연안보전	01.10.17	01.10-02.07	806	호안 276m	03.10.29	완료		403									403	
2			하서4리	연안보전	03.08.19	03.08-03.11	350	호안 73m		완료			175								175	
3			오류4리	연안보전	03.08.19	03.08-03.11	200	호안 40m		완료			100								100	
4			대본2리	연안보전	06.04.03	06.03-06.12	764 (182)	호안 230m		완료					182						182	
5			나정1리	연안보전	07.09.20	07.12-08.06	1,774	호안 360m	08.10.15	완료						887					887	
6			진촌해수욕장	연안보전	08.12.11	08.12-10.12	8,000			계속							900	900	571		2,371	
7	경북	영덕군	백석1리-부경리	연안보전	04.07.29	04.07-04.12	540	호안 215.5m	04.12.17	완료					270						270	
8			남호리	연안보전	05.09.09	05.09-05.12	122	호안 76m	05.11.18	완료					61						61	
9			백석2리	연안보전	06.11.09	06.11-07.02	140	호안 100m	06.12.18	완료							70				70	
10			대탈리	연안보전	08.09.10	08.09-08.12	1,200	호안 146m	09.02.25	완료								600			600	
11			창포리	연안보전	08.06.12	08.06-08.12	1,290	호안 305m	08.12.02	완료								645			645	
12			백석리3	연안보전	08.04.29	08.04-08.10	210	호안 64m	08.09.15	완료								105			105	
13			병곡리	연안보전	08.04.29	08.04-08.10	500	호안 157m	08.09.15	완료								250			250	
14			강구면 강구항	친수연안	09.06.10	09.06-11.12	38,693	친수호안 687m 친수공원 74천㎡		계속							120	400	4906		5,426	
15	경북	울릉군	도동리 쫓대바위	연안보전	05.06.01	05.05-08.12	6,064	해안산책로 508m	08.06.12	완료					700	365	1400	167	400		3,032	
16			태하리	친수연안	06.11.09	06.11-09.12	4,532	산책로 1290m 이안책 24m	09.12.31	완료						243	362	391		1270	2,266	
17			현포리	연안보전	07.12.26	07.12-09.12	1,942	호안 361m	09.05.20	완료								113	888		971	
18			남양3리	연안보전	-	08.05-08.12	1,200	둘레(TTP) 80m(194개)	08.10.14	완료								600			600	

번호	시도	시행자	시행장소	사업구분	승인일	사업기간	사업비	사업규모	준공일	구분	'00	'01	'02	'03	'04	'05	'06	'07	'08	'09	국비 계	비고
19			천부리	연안보전	09.04.25	09.05-09.12	2,000	호안(TTP) 45m	09.12.03	완료										1000	1,000	
20			도동리-사동	친수연안	09.07.13	09.07-12.12	6,400	해변산책로 850m		계속										2028	2,028	
21	경북	울진군	봉평리	연안보전	02.12.18	02.12-03.12	5,000	헤드랜드 135m 잠제 100m	04.12.18	완료			750	750	1000						2,500	
22			금음리	연안보전	08.12.11	09.01-09.11	3,000 (1000)	호안 482m	09.11.20	완료									1,000		1,000	
23			봉평리	연안보전		국가사업	12,410	돌제 635m 잠제 100m		계속									387	(2000)	2,387	
24	경북	포항시	대진리	연안보전	00.12.04	00.12-01.12	120	호안 134m	01.06.29	완료	60										60	
25			구만리	연안보전	00.12.04	00.12-01.12	120	호안 90m	01.06.20	완료	60										60	
26			계원2리	연안보전	05.06.01	05.06-08.07	1,210	호안 1,500m	08.07.12	완료						288	92	75	150		605	
27			신창2리	연안보전	05.06.01	05.06-07.08	520	호안 700m	07.08.24	완료						135	50	75			260	
28			동빈내항(통수)	해역개선	09.07.20	09.09-11.12	66,000 (15,000)	통수 1,300m		계속									2525	2003	4,528	
			동빈내항(친수)	친수연안			8,700	친수공원 8천m ² 인도교 70m		계속 (미착수)											0	
			송도해수욕장	연안보전			38,000	양빈 712천m ² 잠제 900m		계속 (미착수)											0	
	경북		완료 23	계속 5 (국가 1)							120	403	750	1,025	1,970	1,274	2,861	2,228	8,433	13,778	32,842	
1	경남	거제시	사동리	연안보전	00.12.04	00.12-01.06	200	호안 380m		완료	100										100	
2			내간리 송곡	연안보전	01.09.29	01.10-01.12	100	호안 135m		완료		50									50	
3			다대리	연안보전	02.09.13	02.11-03.03	100	호안 100m	03.03.31	완료			50								50	

번호	시도	시행자	시행장소	사업구분	승인일	사업기간	사업비	사업규모	준공일	구분	'00	'01	'02	'03	'04	'05	'06	'07	'08	'09	국비 계	비고
4			가배리	연안보전	02.09.13	02.11-04.02	542	호안 919m	04.02.20	완료			271								271	
5			소랑리	연안보전	02.09.13	02.11-03.05	214	호안 245m	03.05.19	완료			107								107	
6			법동리 고당	연안보전	02.09.13	02.11-03.05	194	호안 300m	03.05.07	완료			97								97	
7			갈곶리 도장포	연안보전	02.09.13	02.11-05.06	1,100	호안 151m	05.06.02	완료			210		340						550	
8			내간리	연안보전	05.11.24	05.12-07.02	300	호안 542m	07.02.26	완료						150					150	
9			학동리 수산	연안보전	05.09.09	05.10-06.07	350	호안 218m	06.07.24	완료						175					175	
10			대금리	연안보전	07.07.06	07.07-07.12	570	호안 641m	08.02.25	완료							285				285	
11			사곡리 사곡	연안보전	07.10.29	07.12-09.01	280	호안 280m	09.01.15	완료							140				140	
			석포리	연안보전	-	-	-	-	-	완료											0	
12			오송리	연안보전	07.10.29	07.11-09.05	600	호안 600m	09.05.20	완료							150	40	110		300	
13			덕곡리	연안보전	08.10.10	08.10-09.12	430	호안 386m	?	09준공								50	165		215	
14	경남	고성군	두포리 진골	연안보전	01.09.29	01.10-02.02	144	호안 262m		완료		72									72	
15			당항리	연안보전	03.11.07	04.03-05.09	2,000	호안 856m	05.09.14	완료				747	253						1,000	
16			미룡리 선창	연안보전	05.06.01	05.07-05.12	288	호안 320m	05.12.07	완료						144					144	
17			송천리 평촌	연안보전	06.09.29	06.11-07.05	408	호안 460m	07.05.14	완료							204				204	
18			삼봉리 하촌	연안보전	07.08.27	07.11-08.03	294	호안 245m	08.03.31	완료								147			147	
19			두포리 경자항	연안보전	-	-	-	-		완료											0	
20			출암리 신기	연안보전	08.10.10	09.01-09.06	202	호안 292m	09.06.18	완료									11	90	101	

번호	시도	시행자	시행장소	사업구분	승인일	사업기간	사업비	사업규모	준공일	구분	'00	'01	'02	'03	'04	'05	'06	'07	'08	'09	국비 계	비고
21			화당리 화당	연안보전	08.10.10	09.01-09.06	214	호안 97m	09.06.08	완료									12	95	107	
22	경남	남해군	송정리 천하	연안보전	00.12.04	00.12-01.12	164	호안 177m		완료	82										82	
23			용소리	연안보전	00.12.04	00.12-01.12	220	호안 200m		완료	110										110	
24			평산리	연안보전		국가사업	1685			완료	1685										1,685	
25			화계리	연안보전	01.09.29	02.02-02.11	290	호안 415m	03.03.04	완료		145									145	
26			평산리 유구	연안보전	01.09.29	01.10-01.12	176	호안 135m	02.08.21	완료		88									88	
27			문항리	연안보전	02.12.06	03.01-03.11	500	호안 798m	03.11.10	완료			250								250	
28			상주리 금포	연안보전	02.12.06	03.01-04.03	1,200	호안 706m	04.03.26	완료			600								600	
29			덕월리	연안보전	03.08.19	03.10-04.01	300	호안 475m	04.01.15	완료				150							150	
30			금송리 진도	연안보전	04.06.29	04.05-04.11	234	호안 150m	04.11.29	완료					117						117	
31			송정리 초전	연안보전	05.11.24	06.02-06.11	400	호안 314m	06.11.10	완료						200					200	
32			평산리 유구	연안보전	05.11.24	06.03-06.10	640	호안 185m	06.10.10	완료						320					320	
33			차면리	연안보전	07.09.20	07.11-08.07	420	호안 485m	08.07.13	완료							210				210	
34			문항리	연안보전	07.09.20	07.11-08.06	258	호안 140m	08.06.27	완료							129				129	
35			화계리	연안보전	08.08.08	08.10-09.04	970	이안제 46m	09.04.08	완료								485			485	
36			양아리 두포	연안보전	08.08.08	09.02-09.06	280	호안 190m	09.06.22	완료									25	115	140	
37	경남	마산시	구산면 난포	연안보전	01.09.29	01.11-02.06	500	호안 500m		완료		250									250	
38			수경리 안녕	연안보전	02.07.15	02.09-03.04	400	호안 406m	03.04.08	완료			200								200	

번호	시도	시행자	시행장소	사업구분	승인일	사업기간	사업비	사업규모	준공일	구분	'00	'01	'02	'03	'04	'05	'06	'07	'08	'09	국비 계	비고
39			옥계리	연안보전	02.07.15	02.09-03.04	300	호안 280m	03.04.07	완료			150								150	
40			심리 하용호	연안보전	02.07.15	02.09-03.02	250	호안 285m	03.02.25	완료			125								125	
41			구북리	연안보전	04.06.29	04.08-05.01	500	호안 801m	05.01.25	완료					250						250	
42			고현리	연안보전	05.04.30	05.07-05.11	260	호안 411m	05.11.17	완료						130					130	
43			시락리	연안보전	05.04.30	05.06-05.10	250	호안 333m	05.10.25	완료						125					125	
44			봉암갯벌	해역개선		국가사업	1,260			완료	357				260	442	201				1,260	
45			구북리 저도	연안보전	06.12.21	07.02-07.06	260	호안 226m	07.06.21	완료							130				130	
46			울터리 울터	연안보전	06.12.21	07.02-07.06	390	호안 335m	07.06.21	완료							195				195	
47			요장리 증촌	연안보전	07.11.29	08.02-08.05	300	호안 289m	08.05.28	완료								150			150	
48			다구리 다구	연안보전	07.11.29	08.02-08.05	300	호안 303m	08.05.14	완료								150			150	
49			옥계리	연안보전	08.10.24	09.02-09.06	275	호안 210m	09.06.12	완료									25	112.5	137.5	
50			다구리 도만	연안보전	08.10.24	08.11-09.06	275	호안 210m	09.06.24	완료									25	112.5	137.5	
51	경남	사천시	신촌리 화곡-종포	연안보전	02.12.27	03.05-04.05	500	호안 220m	04.05.15	완료			250								250	
52			주문리	연안보전	02.12.27	03.05-04.11	3,788	호안 3480m	04.11.19	완료			822	1072							1,894	
53			송포동 광포-미룡	연안보전	06.04.04	06.06-07.07	2,000	호안 560m	07.07.23	완료						618	336	46			1,000	
54			중항리	연안보전	07.10.18	08.05-08.09	120	호안 90m	08.09.08	완료								60			60	
55			구광리	연안보전	07.10.18	08.05-08.10	122	호안 225m	08.10.22	완료								61			61	
56			주문리	친수연안	07.10.18	07.10-09.03	666	친수공간 4개소	09.03.11	완료								162	171		333	
57			비포리 월등도	연안보전	08.12.11	09.02-09.08	460	호안 250m	09.08.23	완료									20	210	230	

번호	시도	시행자	시행장소	사업구분	승인일	사업기간	사업비	사업규모	준공일	구분	'00	'01	'02	'03	'04	'05	'06	'07	'08	'09	국비 계	비고
58			선진리-신촌리	친수연안			20,350	친수호안 157m 산책로 473m		계속 (미착수)											0	
59	경남	통영시	동달리 오촌	연안보전	02.12.27	03.03-04.01	300	호안 142m	04.01.16	완료			150								150	
60			양지리 백학	연안보전	02.12.18	03.03-03.09	300	호안 280m	03.09.09	완료			150								150	
61			영운리 수록	연안보전	02.12.27	03.04-06.05	2,986	호안 2450m	06.05.11	완료			330	330	793						1,493	
62			인평동 민양	연안보전	02.12.18	03.04-06.03	2,420	호안 1355m	06.03.31	완료			400	400	410						1,210	
63			장평리 신촌	연안보전	05.06.01	05.07-06.12	1,680	호안 1054m	06.12.26	완료						430	410				840	
64			영운리 일운	연안보전	05.07.27	05.08-06.08	880	호안 1054m	06.08.14	완료						250	190				440	
65			추봉리	연안보전	07.10.18	07.11-08.07	700	호안 272m	08.07.28	완료								350			350	
66			서산리	연안보전	07.10.18	07.11-08.04	300	호안 140m	08.04.21	완료								150			150	
67			추도리 미조	연안보전	09.03.19	09.03-09.06	150	호안 101m	09.06.04	완료									15	60	75	
68			사량면 둔지리	연안보전	09.03.19	09.03-10.09	850	호안 221m		계속									30	190	220	
69	경남	창원시	삼귀해안	친수연안	09.12.22	09.12-13.12	10,000 (6505)	해안산책로 4,800m		계속										100	100	
70	경남	하동군	고룡리 용호	연안보전	00.12.04	00.12-01.11	600	호안 1156m		완료	300										300	
71			증평리 은평	연안보전	02.12.18	03.01-04.02	1,200	호안 800m	04.02.20	완료		600									600	
72			증평리 증평	연안보전	05.11.24	06.01-06.12	1,000	호안 639m	06.12.12	완료						250	250				500	
73			증평리	연안보전	07.12.26	08.08-09.01	500	호안 130m	09.01.21	완료								250			250	
74			양포리	연안보전	08.08.08	09.01-09.08	370	호안 265m	09.08.06	완료									45	140	185	
	경남		안포 71 (국가 2)	계속 3							2,634	1,205	4,182	2,719	2,423	3,234	2,540	2,301	469	1,500	23,207	

번호	시도	시행자	시행장소	사업구분	승인일	사업기간	사업비	사업규모	준공일	구분	'00	'01	'02	'03	'04	'05	'06	'07	'08	'09	국비 계	비고
1	제주	남제주군	표선면 토산리	연안보전	00.12.04	01.03-01.07	200	호안 200m	01.07.27	완료	100										100	
2			성산읍 수마포구	연안보전	01.09.29	01.10-02.11	700	호안 384m	02.11.04	완료		350									350	
3			성산읍 성산포항	연안보전	02.08.05	02.08-03.03	200	호안 100m	03.03.31	완료			100								100	
4			신양해수욕장	연안보전	02.08.05	02.08-02.11	500	호안 400m	02.11.04	완료			250								250	
5			표선면 표선리	연안보전	00.12.04	00.12-04.02	860	비사방지 246m	04.02.13	완료	180			250							430	
6			남원읍 신흥리	연안보전	04.09.09	04.11-05.07	200	호안 100m	05.07.07	완료					100						100	
7			표선면 세화리	연안보전	05.11.24	06.01-06.06	400	호안 400m	06.06.08	완료						200					200	
8	제주	북제주군	한림읍 옹포리	연안보전	00.12.04	00.12-01.11	200	호안 300m	01.11.01	완료	100										100	
9			구좌읍 평대리	연안보전	00.12.04	00.12-01.12	150	호안 250m	01.10.29	완료	75										75	
10			애월읍 괭지리	연안보전	01.09.29	01.10-02.05	500	호안 450m	02.05.30	완료		250									250	
11			애월읍 금성리	연안보전	01.11.30	01.12-02.08	500	호안 200m	02.08.01	완료		250									250	
12			우도면 오봉리	연안보전	01.09.29	01.10-02.04	500	호안 1405m	02.04.04	완료		250									250	
13			조천읍 조천리	연안보전	01.09.29	01.10-02.08	500	호안 450m	02.08.08	완료		250									250	
14			조천읍 신흠리	연안보전	02.08.05	02.07-03.02	280	호안 400m	03.02.25	완료			140								140	
15			애월읍 구엄리	연안보전	02.08.05	02.07-03.01	500	호안 500m	03.01.24	완료			250								250	
16			애월읍 하귀리	연안보전	02.08.05	02.07-03.02	450	호안 300m	03.02.13	완료			225								225	
17			조천읍 북촌리	연안보전	04.06.29	04.06-05.05	400	호안 350m	05.05.13	완료					200						200	
18			구좌읍 김녕리	연안보전	05.05.30	05.06-05.11	520	호안 150m	05.11.18	완료						260					260	
19			한림읍 금능리	친수연안	05.07.28	05.07-05.12	520	호안 2580m	05.12.06	완료						260					260	

번호	시도	시행자	시행장소	사업구분	승인일	사업기간	사업비	사업규모	준공일	구분	'00	'01	'02	'03	'04	'05	'06	'07	'08	'09	국비 계	비고
20	제주	서귀포시	예래동	연안보전	04.12.15	04.12-06.12	1,200	호안 1069m	07.02.12	완료					180	180	240				600	
21			신양리 섬지	연안보전	06.11.30	06.11-07.05	500	호안 500m	07.02.13	완료							250				250	
22			예래동	친수연안	07.07.06	07.12-08.08	1,446	친수공간 6695㎡	07.02.12	완료							120	503	100		723	
23			강경동	연안보전	07.08.27	07.08-07.12	400	호안 300m	08.08.11	완료								200			200	
24			신산리	연안보전	07.08.27	07.10-09.02	784	호안 300m	09.02.25	완료								142	250		392	
25			보목동	연안보전	08.11.10	08.12-09.02	300	호안 36m	09.02.25	완료									150		150	
26	제주	제주시	구좌읍 종달리	연안보전	06.11.30	06.11-07.02	456	침식방지 3088㎡	07.02.12	완료							228				228	
27			한경면 신창리	친수연안	06.12.27	06.12-07.02	400	친수공간 2930㎡	07.02.13	완료							200				200	
28			구좌읍 평대리	연안보전	07.10.30	07.10-08.02	200	호안 185m	08.02.19	완료								100			100	
29			추자면 신양리	연안보전	07.10.30	07.10-08.02	186	호안 42m	08.2.25	완료								93			93	
30			월정리	친수연안	09.02.25	09.02-09.05	540	친수공간 7410㎡	09.05.13	완료									20	250	270	
31			외도2동	친수연안	09.02.24	09.02-	1,732	해변산책로 302m		계속									20	250	270	
	제주	31	완료 30	계속 1							455	1,350	955	250	480	900	1,038	1,038	540	500	7,516	

※ 지자체 자율편성으로 추진하는 광특회계 연안정비사업은 예·결산 관리의 어려움으로 통계를 다소 다를 수 있음

제 2 장

제2차 연안정비 기본계획(2010~2019)

1. 제2차 연안정비 기본계획 현황

(1) 사업기간 : 2010 ~ 2019년 (10년)

(2) 예상소요 사업비 : 15,268억원

○ 연안보전 : 광역·지역발전특별회계(국비 70%, 지방비 30%)

친수연안 : 광역·지역발전특별회계(국비 50%, 지방비 50%)

* 다만, 일부(진행중) 사업은 일반회계(국비 100%)로 추진

(3) 사업규모 : 연안정비사업 323개소 (58개 지자체)

○ 연안보전사업 242개소, 친수연안조성사업 81개소

※ 재해 관련 사업은 「자연재해대책법」에 따라 재해복구사업으로 추진

(4) 지자체별 사업내역

(단위 : 개소, 백만원)

구 분	합 계		연안보전사업		친수연안조성사업	
	사업지구	사업비	사업지구	사업비	사업지구	사업비
합 계	323	1,526,892	242	1,089,692	81	437,200
부 산	26	177,598	16	129,237	10	48,361
인 천	8	4,550	7	4,200	1	350
울 산	4	37,200	3	36,000	1	1,200
경 기	8	27,669	7	25,545	1	2,124
강 원	33	302,529	29	294,929	4	7,600
충 남	27	173,968	18	37,070	9	136,898
전 북	7	61,140	6	56,140	1	5,000
전 남	109	222,517	88	177,721	21	44,796
경 북	37	360,139	26	268,410	11	91,729
경 남	43	114,410	30	45,910	13	68,500
제 주*	21	45,172	12	14,530	9	30,642

※ 제주도는 “제주특별자치도설치및국제자유도시조성을위한특별법”에 따라 별도 수립

(5) 지자체별 연안정비 세부내역

< 부산광역시 >

구 분	사업위치		사업구분	사업규모	사업비 (백만원)	비 고
합 계			25개소		107,283	
강서구			10개소		9,756	
	동선동(가덕도)	동선향	연안보전	호안보수(86m)	1,330	계속사업
	눌차동(가덕도)	항 월	연안보전	호안보수(349m)	984	계속사업
	눌차동(가덕도)	정 거	연안보전	호안보수(148m)	300	계속사업
	눌차동(가덕도)	눌 차	연안보전	호안신설(1,000m)	692	계속사업
	녹산동	녹 산	연안보전	호안보수(280m)	1,900	
	명지동	진목~전등	연안보전	호안보수(1,000m)	3,400	
	명지동	진 목	연안보전	호안보수(120m)	300	
	명지동	명 지	친수연안	해변산책로(210m)	150	
	천성동(가덕도)	천수말	연안보전	호안신설(100m)	250	
	천성동(가덕도)	동 뒀	연안보전	호안신설(170m)	450	
남구			1개소		1,745	
	용호동	이기대공원	친수연안	해변산책로(3,950m)	1,745	계속사업
사하구			3개소		26,256	
	다대동	다대포 해수욕장1	친수연안	방사림(71,218㎡) 생태탐방로(2,457㎡) 해수천(15,211㎡)	11,900	계속사업
	다대동	다대포 해수욕장2	친수연안	다목적광장(8,100㎡) 진입광장(7,731㎡) 녹도(6,983㎡)	12,456	계속사업 *비행안전구역으로 관할부대와협의
	신평동~다대동	신평-다대	친수연안	친수공원(4,000㎡)	1,900	계속사업
서구			1개소		3,000	
	암남동	송도해수욕장	연안보전	양빈(70,000㎡)	3,000	
수영구			3개소		11,700	
	민락동	민 락	친수연안	친수호안보수 (1,250m)	2,300	계속사업
	광안동	광안리 해수욕장	연안보전	양빈(45,000㎡)	2,000	
	남천동, 민락동	광안리 해수욕장	친수연안	친수호안(452m) 친수공원(7,500㎡)	7,400	매립기본계획 선반영 조건

구 분	사업위치		사업구분	사업규모	사업비 (백만원)	비 고
영도구			1개소		1,900	
	동삼동	중 리	친수연안	친수공원(2,400㎡)	1,900	
중구			1개소		3,326	
	남포동	자갈치시장	친수연안	해변산책로(770m)	3,326	계속사업
해운대구			3개소		47,410	
	해운대동	해운대 해수욕장	연안보전	양빈(800,000㎡) 잠제(500m)	45,510	계속사업
	우 동	동백섬	친수연안	친수호안보수(80m) 친수공원(450㎡)	300	
	중 동	미포항	연안보전	호안보수(400m) 친수공원(2,500㎡)	1,600	
기장군			2개소		2,190	
	일광면	일광해수욕장	연안보전	도류제(100m) 양빈(41,785㎡)	954	계속사업
	장안읍	임랑해수욕장	연안보전	호안보수(850m)	1,236	계속사업

< 인천광역시 >

구 분	사업위치		사업구분	사업규모	사업비 (백만원)	비 고
합 계			8개소		4,550	
옹진군			8개소		4,550	
	대청면 대청리	사탄동	연안보전	호안보수(300m)	600	
	북도면 시도리	시도리	친수연안	해변산책로(400m)	350	
	북도면 장봉1리	장봉	연안보전	호안보수(150m)	300	
	영흥면 내리	십리포	연안보전	호안보수(300m) 양빈(20,000㎡)	1,200	
	영흥면 외리	노가리	연안보전	호안보수(400m)	700	
	영흥면 외리	용담리	연안보전	호안보수(300m)	600	
	자월면	장골해수욕장	연안보전	양빈(50,000㎡)	600	
	자월면 승봉리	이일레	연안보전	호안보수(200m)	200	

< 울산광역시 >

구 분	사업위치		사업구분	사업규모	사업비 (백만원)	비 고
합 계			4개소		39,000	
동구			3개소		38,200	
	일산 대왕암주변	일 산	연안보전	호안신설(400m)	3,000	
	주전동	봉대산	친수연안	친수호안신설(200m) 해변산책로(200m)	1,200	
	강동동, 주전동	강동-주전	연안보전	잠제(450m) 양빈(176,300㎡)	34,000	
울주군			1개소		800	
	서생면 나사리	나사해수욕장	연안보전	방사제(130m) 양빈(10,000㎡)	800	

< 경기도 >

구 분	사업위치		사업구분	사업규모	사업비 (백만원)	비 고
합 계			8개소		6,294	
안산시			8개소		6,294	
	단원구	풍 도	친수연안	해변산책로(500m)	2,124	계속사업
	대부동	느릿부리길1	연안보전	호안신설(130m)	177	계속사업
	대부동	느릿부리길2	연안보전	호안신설(650m)	330	계속사업
	선감동	탄 도	연안보전	호안신설(300m)	263	계속사업
	단원구	방아머리 해수욕장	연안보전	호안보수(600m)	1,600	
	대부동	새방죽1	연안보전	호안신설(200m)	400	
	대부동	종현1	연안보전	호안보수(300m)	600	
	대부동	구봉리 구봉2	연안보전	호안보수(300m)	800	

< 강원도 >

구 분	사업위치		사업구분	사업규모	사업비 (백만원)	비 고
합 계			25개소		126,109	
강원도	강원도연안	고성-삼척	연안보전	강원도 연안 침식모니터링	3,000	국가연안침식 모니터링과 연계
강릉시			7개소		49,931	
	성덕동	남항진리	연안보전	잠제6기(850m) 헤드랜드(220m)	24,531	계속사업 *비행안전구역으로 관할부대와협의
	초당동	강문항	연안보전	잠제(200m)	4,000	계속사업
	강동면	염전해수욕장	연안보전	양빈(30,000m³) 백사장정비	1,500	
	견소동	안목해수욕장	연안보전	양빈(100,000m³) 잠제(200m)	4,000	
	안현동	사근해수욕장	연안보전	이안제(100m)	2,200	
	주문진읍	소돌해수욕장	연안보전	잠제(150m) 돌제(50m)	5,000	
	주문진읍	교항리	연안보전	잠제(200m) 양빈(100,000m³)	8,700	
속초시	6개소		6개소		26,281	
	영랑동	영랑동해안	연안보전	헤드랜드 2기(640m) 잠제 3기(330m) 양빈(100,000m³)	5,720	계속사업
	영랑동	영랑호하구	연안보전	도류제(290m)	5,661	계속사업
	대포동	내물치	친수연안	친수호안신설(200m) 해변산책로(300m)	1,200	
	장사동	장사동	연안보전	잠제(80m) 양빈(75,000m³)	3,500	
	조양동	속초해수욕장	연안보전	양빈(50,000m³) 호안신설(300m)	4,000	
	청호동	청호동	연안보전	잠제 또는 이안제 (300m)	6,200	
고성군			6개소		30,700	
	죽왕면	문암1-2리	친수연안	해안접근로(560m)	4,400	계속사업
	거진읍	반암해수욕장	연안보전	돌제(100m) 양빈(100,000m³)	1,800	
	죽왕면	가진리	연안보전	돌제(150m)	500	
	토성면	교암리	연안보전	잠제(300m) 양빈(100,000m³)	10,000	
	토성면	천진해수욕장	친수연안	양빈(30,000m³) 해변산책로(200m)	500	
	토성면	봉포리	연안보전	잠제(400m) 양빈(100,000m³)	13,500	
양양군			5개소		16,197	

구 분	사업위치		사업구분	사업규모	사업비 (백만원)	비 고
	현남면	남애1리	연안보전	돌제(74.8m) 잠제(280m)	4,997	계속사업
	강현면	정 암	연안보전	돌제(500m) 양빈(200,000㎡)	5,000	
	강현면	낙산 해수욕장옆	친수연안	친수공원(1,000㎡)	1,500	
	손양면	오 산	연안보전	잠제(50m)	1,700	
	현남면	광 진	연안보전	순환양빈시스템	3,000	

< 충청남도 >

구 분	사업위치		사업구분	사업규모	사업비 (백만원)	비 고
합 계			26개소		145,849	
보령시			3개소		3,100	
	신흑동	군 입	친수연안	친수호안보수(350m)	900	
	웅천읍 관당리	무창포 해수욕장	연안보전	양빈(150,000㎡)	1,800	
	천북면	학 성	연안보전	호안보수(200m)	400	
서산시			1개소		550	
	대산읍	오 지	연안보전	호안신설(200m)	550	
당진군			3개소		8,200	
	송악면	안 섬	친수연안	친수호안신설(250m) 친수공원(15,000㎡)	4,000	매립기본계획 선반영 조건
	송악면	한 진	친수연안	해변산책로(405m)	2,400	
	신평면	삼 교	친수연안	친수공원(2,390㎡) 해변산책로(230m)	1,800	
서천군			7개소		114,099	
	비인면 선도리	선 도	친수연안	친수공원(29,000㎡)	18,100	계속사업
	송림리, 남전리 마서면, 죽산리	산 단	친수연안	친수공원(86,000㎡)	50,000	계속사업
	장항읍 원수리	원 수	친수연안	호안보수(564m) 친수시설(285m) 보행데크(300m)	3,098	계속사업
	서면 마량리, 도둔리	남 촌	친수연안	친수공원(74,000㎡)	40,000	계속사업
	마서면	한 성	연안보전	호안신설(776m)	1,662	계속사업

구 분	사업위치		사업구분	사업규모	사업비 (백만원)	비 고
	비인면	다 사	연안보전	호안신설(1,195m)	389	계속사업
	서면	월 호	연안보전	호안보수(300m)	850	
태안군			8개소		16,650	
	근흥면 안기2리	삼밭골	연안보전	호안신설(200m)	550	
	소원면 의항2리	의항해수욕장	연안보전	호안신설(450m)	1,950	
	안면읍	꽃지해수욕장	연안보전	사구복원(2,000m)	10,000	
	안면읍 창기5리	백사장해수욕 장	연안보전	지오투브(300m) 목책돌제(1,200m) 방사잠제(300m) 양빈(60,000m³)	2,500	
	원북면 청산리	청산1	연안보전	호안신설(180m)	350	
	원북면 청산리	청산2	연안보전	호안보수(100m)	200	
	원북면 청산리	청산3	연안보전	호안보수(300m)	600	
	원북면 청산리	청산4	연안보전	호안보수(250m)	500	
홍성군			4개소		3,250	
	서부면	상황리	연안보전	호안보수(600m)	1,400	
	서부면	어사리	연안보전	호안보수(100m)	350	
	서부면	거차리(장동)	연안보전	호안보수(400m)	1,000	
	서부면	죽도(남측)	연안보전	호안보수(300m)	500	

< 전라북도 >

구 분	사업위치		사업구분	사업규모	사업비 (백만원)	비 고
합 계			7개소		19,440	
군산시			2개소		6,440	
	옥도면	선유도 해수욕장	연안보전	호안보수(1,600m)	5,440	계속사업
	옥도면	비안도	연안보전	호안보수(150m)	1,000	

구 분	사업위치		사업구분	사업규모	사업비 (백만원)	비 고
고창군			2개소		6,000	
	상하면	구시포 해수욕장	연안보전	호안보수(500m)	1,000	
	해리면, 상하면	상 하	친수연안	친수공원(20,000㎡)	5,000	
부안군			3개소		7,000	
	변산면	격포해수욕장	연안보전	호안보수(600m) 양빈(50,000㎡)	3,200	
	위도면 정금리	정 금	연안보전	호안보수(300m)	800	
	위도면 진리	위도해수욕장	연안보전	호안보수(1,200m)	3,000	

< 전라남도 >

구 분	사업위치		사업구분	사업규모	사업비 (백만원)	비 고
합 계			107개소		186,117	
광양시			1개소		2,500	
	태인동	태 인	연안보전	호안신설(1,300m)	2,500	
목포시			6개소		13,671	
	대반동, 연산동, 용해동		연안보전	침수방지(1,928m)	6,331	계속사업
	달동	달리1구	연안보전	호안신설(530m)	1,400	
	달동	혼불마을	연안보전	호안신설(350m)	670	
	연산동	삼 진	연안보전	호안신설(500m)	970	
	외달도	외달도 서측	연안보전	호안신설(330m)	1,300	
	죽교동	유달유원지	연안보전	잠제(290m) 양빈(25,000㎡)	3,000	
순천시			1개소		1,830	
	별량면	학 산	친수연안	친수공원(10,000㎡)	1,830	
여수시			14개소		21,700	
	소라면	사곡-복산	친수연안	해안접근로(1,200m)	1,600	계속사업
	돌산읍	우 두	친수연안	친수호안보수(300m)	950	
	돌산읍 금봉리	송 시	연안보전	호안보수(800m)	1,500	매립기본계획 선반영 조건
	돌산읍 평사리	모 장	연안보전	호안보수(1,600m)	2,900	매립기본계획 선반영 조건

구 분	사업위치		사업구분	사업규모	사업비 (백만원)	비 고
	소호동	소 호	친수연안	해변산책로(800m)	6,000	
	신월동	선목도	연안보전	호안신설(150m)	300	
	울촌면	봉전~반월	연안보전	호안신설(1,000m)	1,900	매립기본계획 선반영 조건
	화양면 안포리	안포2	연안보전	호안보수(400m)	750	
	화양면 이목리	별 가	연안보전	호안보수(800m)	1,500	매립기본계획 선반영 조건
	화정면	백 야	연안보전	호안보수(800m)	700	
	화정면	월호리	연안보전	호안신설(450m)	850	
	화정면	하 화	연안보전	호안신설(300m)	550	
	화정면	규포	연안보전	호안보수(900m)	1,700	
	화정면	개도리 여석	연안보전	호안보수(250m)	500	
강진군			2개소		4,800	
	도암면 신기리	망 호	연안보전	호안신설(1,500m)	2,800	매립기본계획 선반영 조건
	동암면 만덕리	만 덕	친수연안	친수호안보수(250m) 친수공원(2,000㎡)	2,000	
고흥군			4개소		3,150	
	과역면 도천리	도야	연안보전	호안신설(300m)	550	
	대서면 송림리	장사	연안보전	호안보수(900m)	1,500	
	도양읍 시산리	시산	연안보전	호안신설(300m)	550	
	도양읍 장계리	신흥	연안보전	호안보수(300m)	550	
무안군			20개소		50,150	
	현경면	오 류	연안보전	호안신설(4,900m)	5,010	계속사업
	해제면	대사-양매	연안보전	호안신설(3,600m)	3,190	계속사업
	현경면	수 양	연안보전	호안신설(2,700m)	2,230	계속사업
	청계면	복길-구로	연안보전	호안신설(3,800m)	3,120	계속사업
	망운면	피 서	연안보전	호안신설(1,000m)	2,000	
	망운면, 현경면	곡 지	연안보전	호안신설(2,000m)	3,600	
	삼향면	왕 산	연안보전	호안신설(800m)	1,600	
	운남면	신 월	연안보전	호안신설(1,000m)	1,800	
	운남면	도 원	연안보전	호안신설(800m)	1,600	

구 분	사업위치		사업구분	사업규모	사업비 (백만원)	비 고
	운남면	하묘-성내	연안보전	호안신설(2,000m)	3,600	
	운남면, 망운면	송 현	연안보전	호안신설(2,000m)	3,600	
	청계면	강 정	연안보전	호안신설(500m)	1,000	
	청계면	북 길	연안보전	호안신설(1,000m)	1,800	
	청계면	구 로	연안보전	호안신설(1,000m)	1,800	
	해제면	만풍-유월	연안보전	호안신설(1,000m)	1,800	
	해제면	창 매	연안보전	호안신설(1,000m)	1,800	
	현경면	용 정	연안보전	호안신설(1,000m)	1,800	
	현경면	송정-현화	연안보전	호안신설(2,000m)	3,600	
	현경면	가입리	연안보전	호안신설(800m)	1,600	
	현경면	마산-용정	연안보전	호안신설(2,000m)	3,600	
보성군			2개소		2,350	
	득량면	해 평	친수연안	해변산책로(300m)	850	
	회천면	동 울	친수연안	친수호안신설(800m)	1,500	
신안군			12개소		18,000	
	지도읍 내양리	가 정	연안보전	호안신설(1,000m)	1,900	계속사업
	비금면 가산리	가 산	연안보전	호안신설(300m)	600	
	안좌면 읍동리	읍 동	연안보전	호안신설(500m)	1,000	
	압해면 북룡리	남 촌	연안보전	호안신설(500m)	1,500	
	압해면 학교리	호장목	연안보전	호안신설(1,050m)	2,700	
	임자면 도찬리	도 찬	연안보전	비사방지(2,330m)	1,000	
	자은면 유각리	백길해수욕장	연안보전	양빈(98,000㎡), 해변산책로(300m)	5,000	
	증도면 대초리	대 초	연안보전	호안신설(230m)	500	
	증도면 방축리	방 축	연안보전	호안신설(100m)	300	
	증도면 방축리	만 들	연안보전	호안신설(1,050m)	2,200	매립기본계획 선반영 조건
	증도면 증동리	증 동	연안보전	호안신설(200m)	400	
	하의면 능산리	대 야	연안보전	호안보수(300m)	900	
영광군			4개소		9,900	

구 분	사업위치		사업구분	사업규모	사업비 (백만원)	비 고
	낙월면	상하낙월리	연안보전	호안보수(2,200m)	5,800	
	낙월면 상하낙월리	연도교	친수연안	통수교량(30m)	2,500	
	낙월면 송이리	송이도 해수욕장	연안보전	돌제(300m)	1,000	
	염산면	두 우	연안보전	돌제제거(300m)	600	
완도군			6개소		10,700	
	군외면	당 인	친수연안	친수공원(3,000㎡)	3,700	
	군외면	영 풍	친수연안	친수공원(3,000㎡)	3,700	
	금일읍	월송-동백	친수연안	해변산책로(1,340m) 친수공원(5,000㎡)	3,000	
	소안면	비 자	친수연안	통수시설(4mx2개)	100	
	소안면	월 향	친수연안	통수시설(3mx2개)	100	
	소안면	맹 선	친수연안	통수시설(5mx2개)	100	
장흥군			6개소		5,120	
	관산읍	돌의도	연안보전	호안보수(400m)	750	매립기본계획 선반영 조건
	안양면	수 문	연안보전	호안보수(500m)	1,000	
	용산면	상 발	친수연안	통수시설(100m)	670	
	용산면	남 포	친수연안	해변산책로(380m)	300	
	회진면	신 기	친수연안	통수시설(30m)	500	
	회진면	이회진	연안보전	호안보수(1,000m)	1,900	매립기본계획 선반영 조건
진도군			15개소		28,446	
	고군면	오 류	연안보전	호안보수(1,400m)	2,600	
	고군면	모 사	연안보전	호안보수(900m)	1,800	
	고군면	가계해수욕장	친수연안	돌제(100m) 양빈(100,000㎡) 친수공원(10,000㎡)	6,000	
	의신면	금갑해수욕장	친수연안	친수호안보수(1,300m) 친수공원(2,000㎡)	1,456	
	의신면	접 도	친수연안	해변산책로(1,500m)	2,900	

구 분	사업위치		사업구분	사업규모	사업비 (백만원)	비 고
	의신면	도목2	연안보전	호안보수(300m)	550	
	의신면	초 사	연안보전	호안신설(500m)	950	
	임회면	탑 립	연안보전	호안신설(300m)	550	
	임회면	굴 포	연안보전	호안보수(2,600m)	2,000	
	조도면	육 동	연안보전	호안신설(800m)	1,500	
	조도면	서거차리	연안보전	호안보수(160m)	300	
	지산면	거 제	연안보전	호안신설(400m)	750	
	지산면	가 학	연안보전	호안신설(800m)	1,500	
	지산면	금 노	연안보전	호안신설(300m)	550	
	진도읍	청 용	친수연안	해변산책로(2,000m) 친수공원(6,000㎡)	5,040	
함평군			3개소		1,500	
	손불면	월 천	연안보전	양빈(40,000㎡)	500	
	손불면	학 산	연안보전	호안신설(360m)	750	
	함평읍	석 성	연안보전	양빈(20,000㎡)	250	
해남군			11개소		12,300	
	문내면	양정리	연안보전	호안신설(250m)	500	
	북평면	남창리	연안보전	호안보수(1,000m)	4,000	매립기본계획 선반영 조건
	산이면	금 호	연안보전	호안신설(920m)	1,800	
	송지면	산 정	연안보전	호안신설(200m)	400	
	송지면	미 학	연안보전	호안보수(400m)	800	
	송지면	엄 남	연안보전	호안보수(370m)	750	
	화산면	구성1	연안보전	호안보수(400m)	850	매립기본계획 선반영 조건
	화산면	관 동	연안보전	호안신설(600m)	1,200	매립기본계획 선반영 조건

구 분	사업위치		사업구분	사업규모	사업비 (백만원)	비 고
	화산면	송 계	연안보전	호안보수(200m)	600	
	화원면	월래1	연안보전	호안신설(500m)	1,000	
	황산면	옥 동	연안보전	호안신설(200m)	400	

< 경상북도 >

구 분	사업위치		사업구분	사업규모	사업비 (백만원)	비 고
합 계			35개소		334,097	
경북도	경북도연안	울진-경주	연안보전	경북도 연안 침식모니터링	3,000	국가연안침식 모니터링과 연계
경주시			7개소		36,158	
	감포읍 전촌2리	전촌해수욕장	연안보전	잠제(250m)	3,258	계속사업
	감포읍 나정1리	나정해수욕장	연안보전	호안보수(330m) 잠제(200m)	12,000	
	감포읍 대본2리	대본2리	친수연안	친수공원(10,000㎡)	5,000	
	감포읍 오류리	오류해수욕장	친수연안	친수공원(5,000㎡)	3,000	
	양남면 나아리	나아해수욕장	연안보전	호안보수(500m) 돌제(150m)	2,400	
	양남면 읍천2리	읍천항	친수연안	친수공원(10,000㎡)	3,000	
	양남면 하서1리	하서1리	연안보전	호안보수(500m) 이안제(300m)	7,500	
포항시			6개소		84,344	
	해도동, 송도동	동빈내항(통수)	친수연안	통수시설(1,300m)	34,144	계속사업
	송도동, 죽도동	동빈내항(친수)	친수연안	친수공원(8,000㎡) 인도교(70m)	8,700	계속사업
	남구 송도동	송도해수욕장	연안보전	양빈(712,000㎡) 잠제(900m)	36,800	계속사업 *사업시 사업내용 등 추가검토
	남구 동해면	홍 환	친수연안	해변산책로(200m)	700	
	남구 장기면	신창1리	친수연안	친수호안보수(1,000m)	2,000	
	북구 청하면	월포해수욕장	친수연안	친수호안보수(1,000m)	2,000	

구 분	사업위치		사업구분	사업규모	사업비 (백만원)	비 고
영덕군			7개소		50,241	
	강구면	강구항	친수연안	친수호안신설(687m) 친수공원(74,000㎡)	27,841	계속사업
	남정면 부경리	부 경	연안보전	호안보수(150m)	500	
	남정면 장사리	장사해수욕장	친수연안	친수공원(10,000㎡)	3,000	
	병곡면	고래불 해수욕장	연안보전	해변산책로(1,600m) 순환양빈시스템	12,000	
	병곡면	금곡-백석리	연안보전	호안신설(800m)	2,500	
	영덕읍	금진-하저리	연안보전	호안보수(1,100m)	3,700	
	축산면 경정1리	경정해수욕장	연안보전	호안신설(150m)	700	
울릉군			5개소		42,344	
	울릉읍	도동리-사동	친수연안	해변산책로(850m)	2,344	계속사업
	울릉읍	사동1리	연안보전	잠제(100m)	10,000	
	서 면	남양3리	연안보전	잠제(100m)	10,000	
	서 면	남양1리	연안보전	잠제(100m)	10,000	
	서 면	태하1리	연안보전	잠제(100m)	10,000	
울진군			9개소		118,010	
	죽변면	봉평리	연안보전	돌제(635m) 잠제(100m)	12,410	계속사업
	근남면	산포리	연안보전	잠제(400m) 호안보수(400m)	13,800	
	기성면	봉산리	연안보전	잠제(150m)	5,300	
	기성면	망양리	연안보전	잠제(150m)	5,300	
	기성면, 평해읍	구산-월송리	연안보전	잠제(800m) 돌제(200m)	26,500	
	원남면	오산리	연안보전	순환양빈시스템	3,000	
	원남면	덕신리	연안보전	잠제(300m) 돌제(100m)	10,000	
	평해읍	직산리	연안보전	잠제(500m) 돌제(100m)	16,700	
	후포면	금음리	연안보전	호안보수(518m) 잠제(1400m) 돌제(300m)	25,000	

< 경상남도 >

구 분	사업위치		사업구분	사업규모	사업비 (백만원)	비 고
합 계			43개소		108,360	
거제시			13개소		41,750	
	남부면 명사리	명사해수욕장	연안보전	잠제(200m) 양빈(50,000m ³) 친수공원(2,000m ²)	5,000	보호대상 해양생물 거머리말 보전대책 수립
	동부면 학동리	학동해수욕장	친수연안	친수공원(3,000m ²) 해변산책로(1,000m)	5,000	
	둔덕면 학산리	학 산	연안보전	호안보수(1,000m)	2,000	
	사등면 사곡리	사곡해수욕장	친수연안	친수공원(5,000m ²)	5,000	
	사등면 사근리	하사근-성포	친수연안	해변산책로(1,000m)	1,900	
	사등면 창호리	가조도(창촌)	연안보전	호안보수(600m)	1,200	
	사등면 창호리	가조도(군령포)	연안보전	호안보수(400m)	750	
	일운면 구조라리	구조라 해수욕장	연안보전	잠제(300m)	6,300	
	일운면 와현리	와 현	친수연안	친수공원(3,000m ²)	5,000	
	장목면 송진포리	송진포	친수연안	친수호안보수(800m)	1,500	
	장목면 유호리	농 소	친수연안	친수공원(15,000m ²)	5,000	
	하청면 어온리	옆개해수욕장	친수연안	친수공원(2,000m ²)	1,000	
	하청면 어온리	칠천도(어온)	연안보전	호안신설(1,100m)	2,100	
마산시			2개소		1,000	
	구산면 석곡리	명 주	연안보전	호안보수(300m)	600	
	진전면 울티리	울 티	연안보전	호안신설(200m)	400	
사천시			4개소		22,450	
	용현면	선진-신촌리	친수연안	친수호안신설(157m) 해변산책로(473m) 등 친수공원	20,350	계속사업
	서포면 구랑리	구 랑	연안보전	호안신설(375m)	800	매립기본계획 선반영 조건
	서포면 다맥리	다 맥	친수연안	해변산책로(1,000m)	700	
	서포면 선전리	선 전	연안보전	호안신설(320m)	600	
창원시			1개소		14,800	
	귀산동	삼귀해안	친수연안	해변산책로(6,500m) 등 친수공원	14,800	계속사업

구 분	사업위치		사업구분	사업규모	사업비 (백만원)	비 고
통영시			9개소		9,410	
	사랑면 돈지리	돈 지	연안보전	호안신설(221m)	410	계속사업
	광도면 용호리	용 호	연안보전	호안보수(140m)	300	
	도산면 원산리	평 촌	연안보전	호안신설(300m)	600	
	사랑면 읍덕리	읍 포	연안보전	호안보수(200m)	450	
	산양읍 영운리	이 운	연안보전	호안신설(1,600m)	4,000	
	산양읍 풍화리	소양화	연안보전	호안신설(150m)	300	
	한산면 비진리	비진도 해수욕장	연안보전	호안보수(1,100m) 양빈(15,000m ²)	2,400	매립기본계획 선반영 조건
	한산면 창좌리	동 좌	연안보전	호안신설(200m)	450	
	한산면 추봉리	추 원	연안보전	호안신설(230m)	500	
고성군			8개소		5,950	
	고성읍 수남리	수 남	연안보전	호안보수(300m)	600	
	고성읍 신월리	신 부	친수연안	해변산책로(400m)	400	
	고성읍 신월리	공생이	친수연안	해변산책로(700m)	1,300	
	동해면 양촌리	덕 곡	연안보전	호안신설(300m)	550	
	삼산면 두포리	장 지	연안보전	호안신설(600m)	1,100	
	삼산면 두포리	논 왁	연안보전	호안보수(400m)	1,000	
	삼산면 병산리	병 산	연안보전	호안신설(300m)	600	
	하일면 학림리	가 룡	연안보전	호안신설(200m)	400	
남해군			5개소		12,400	
	남면 월포리	월포해수욕장	연안보전	돌제(80m) 양빈(100,000m ²)	1,700	
	남면 임포리	사촌해수욕장	연안보전	잠제(200m)	6,300	
	미조면 송정리	설리해수욕장	연안보전	호안보수(250m)	500	
	상주면 상주리	상주해수욕장	친수연안	친수호안보수(500m)	500	
	이동면 화계리	화 계	연안보전	잠제(160m)	3,400	
하동군			1개소		600	
	금남면 대치리	대치마을	연안보전	호안보수(160m)	600	

< 제주특별자치도 >

구 분	사업위치		사업구분	사업규모	사업비 (백만원)	비 고
합 계			20개소		22,472	
제주시			11개소		16,692	
	외도2동	월대-연대	친수연안	해변산책로(302m)	1,192	계속사업
	삼도2동	병문천하구	연안보전	호안보수(100m)	850	
	애월읍	한 담	친수연안	친수공원(2,000㎡)	1,000	
	우도면	서 광	친수연안	친수공원(4,500㎡)	3,000	
	추자면	신 양	친수연안	친수공원(2,000㎡)	1,000	
	추자면	목 리	친수연안	친수호안보수(200m) 친수공원(3,000㎡)	2,000	
	한경면	한 창	연안보전	이안제(300m)	4,800	
	한경면	용 수	친수연안	해변산책로(626m)	600	
	한림읍	귀 덕	연안보전	호안보수(180m)	200	
	한림읍	협재해수욕장	연안보전	호안보수(300m)	1,200	
	화북1동	곤 올	연안보전	호안신설(300m)	850	
서귀포시			9개소		5,780	
	대정읍	하 모	연안보전	침식방지(300m) 친수공원(1,500㎡)	1,500	
	성산읍	고 성	연안보전	침식방지(200m) 해변산책로(200m) 친수공원(900㎡)	730	
	성산읍	신 양	친수연안	해변산책로(500m) 비사방지(200m) 친수공원(1,000㎡)	830	
	성산읍	성 산	연안보전	침식방지(200m)	370	
	성산읍	삼 달	연안보전	호안신설(100m)	200	
	성산읍	신 산	친수연안	친수공원(600㎡)	320	
	안덕면	사계해수욕장	연안보전	호안신설(200m)	430	
	예래동	예 레	연안보전	호안신설(300m)	550	
	표선면	표선-하천 해수욕장	연안보전	비사방지(200m) 호안신설(400m)	850	

2. 제2차 연안정비(변경) 기본계획 현황

(1) 사업기간 : 2010~2019년 (10년)

(2) 예상소요 사업비 : 19,844억원

○ 연안보전 : 지역발전특별회계(국비 70%, 지방비 30%)

친수연안 : 지역발전특별회계(국비 50%, 지방비 50%)

* 다만, 일부(진행중) 사업은 일반회계(국비 100%)로 추진

(3) 사업규모 : 연안정비사업 370개소 (58개 지자체)

○ 연안보전사업 296개소, 친수연안조성사업 74개소

(4) 지자체별 사업내역

(단위 : 개소, 백만원)

구 분	합계		연안보전사업		친수연안사업	
	지구수	사업비	지구수	사업비	지구수	사업비
합 계	370	1,984,407	296	1,583,889	74	400,518
부 산	29	217,952	17	144,806	12	73,146
인 천	5	2,950	4	2,600	1	350
울 산	6	86,412	6	86,412	-	-
경 기	11	31,579	9	28,305	2	3,274
강 원	45	481,876	43	476,566	2	5,310
충 남	34	150,342	23	50,013	11	100,329
전 북	9	63,109	8	58,109	1	5,000
전 남	100	259,546	86	217,682	14	41,864
경 북	42	421,470	32	325,841	10	95,629
경 남	65	247,203	50	178,093	15	69,110
제 주	24	21,968	18	15,462	6	6,506

(5) 지자체별 연안정비 세부내역

< 부산광역시 >

* (비고란 작성기준)

완료 : '18년 12월말 기준 완료된 사업

계속 : '19년까지 예산이 반영되어 진행중인 사업('19년 신규 예산 반영사업도 포함)

미착수 : '19년까지 예산이 반영되지 않은 사업

구분	사업지구	사업구분	사업내용	사업금액 (백만원)	비고
합계		29개소		217,952	
중구	영도대교지구	친수	전망시설 1식	5,000	계속사업
	자갈치시장지구	친수	해변산책로 650m	8,310	완료사업
서구	송도해수욕장지구	보전	양빈 70,000m ²	3,000	완료사업
영도구	감지지구	보전	호안 200m 비탈면 보호공 2,200m ²	1,500	완료사업
	영도지구	보전	안전시설 991m 침식방지 560m, 방파시설 612m 연안정비 130m, 월파방지 346m 연안침식방지시설 140m	43,319	계속사업
	중리지구	친수	친수공원 2400m ²	1,900	완료사업
남구	용호지구	친수	산책로 설치 1,300m	1,100	미착수사업
	이기대공원지구	친수	해변산책로 3,950m	1,280	완료사업
해운대구	미포항1지구	보전	호안보수 400m 친수공원 2,500m ²	1,364	완료사업
	미포항2지구	보전	월파방지시설 100m 기타 부대공 1식	3,000	완료사업
	해운대~송정 해수욕장지구	친수	해변산책로 1,700m 친수테크 1,500m, 조망시설 4식	23,000	계속사업
	해운대해수욕장 지구	보전	수중방파제 380m 돌제 120m, 양빈 620,537m², 모래유출방지 45m	43,595	완료사업
사하구	다대포 해수욕장1지구	친수	방사림 71,218m², 생태탐방로 2,457m², 해수천 15,211m²	9,500	완료사업
	다대포 해수욕장2지구	친수	다목적광장 8,100m ² 진입광장 7,731m ² , 녹도 6,983m ²	12,456	완료사업
	다대포해안동측 지구	보전	수중방파제 240m 해빈복원제 63,000m² 친수공간 12,600m²	27,700	계속사업
	신평-다대지구	친수	친수공원 4000m ²	0	완료사업
강서구	녹산지구	보전	호안 280m	1,900	완료사업
	눌차지구	보전	호안 1,000m	692	완료사업
	동선항지구	보전	호안보수 86m	971	완료사업
	성북지구	보전	파라펫 및 배수설비 110m	400	미착수사업
	진목지구	보전	호안 120m	300	완료사업
	천수말지구	보전	호안 100m,, 친수공간 1691m ²	1,300	미착수사업

구분	사업지구	사업구분	사업내용	사업금액 (백만원)	비고
수영구	광안리해수욕장지구	친수	친수호안 452m, 친수공원 7,500㎡	7,400	완료사업
	광안리해수욕장지구3	보전	양빈 45,000㎡	2,300	완료사업
	민락지구	친수	친수호안 보수 1,250m	200	완료사업
기장군	일광해수욕장지구	보전	도류제 100m, 양빈 41,785㎡	1,329	완료사업
	임랑지구	보전	익제 100m, 도류제 50m 양빈 160,000㎡	10,900	미착수사업
	임랑해수욕장지구	보전	호안보수 850m	1,236	완료사업
	죽성지구	친수	해안산책로 618m	3,000	완료사업

< 인천광역시 >

구분	사업지구	사업구분	사업내용	사업금액 (백만원)	비고
합계		5개소		2,950	
옹진군	사탄동지구	보전	호안 보수 300m	600	완료사업
	시도지구	친수	해변산책로 400m	350	완료사업
	이일레지구	보전	호안 보수 200m	200	완료사업
	장골해수욕장지구	보전	양빈 50,000㎡	1,500	완료사업
	장봉지구	보전	호안 보수 150m	300	완료사업

< 울산광역시 >

구분	사업지구	사업구분	사업내용	사업금액 (백만원)	비고
합계		6개소		86,412	
동구	강동~주전지구	보전	수중방파제 500m	32,200	완료사업
	고늘지구	보전	기존방파제 제거 200m 수중방파제 220m	29,100	계속사업
	봉대산지구	보전	호안 200m, 해변산책로 200m	1,200	미착수사업
울주군	나사지구	보전	방사제 100m, 양빈 40,000㎡ 이안제 100m, 친수형이안제 80m	9,112	미착수사업
	나사해수욕장지구	보전	방사제 130m, 양빈 10,000㎡	800	완료사업
	진하지구	보전	도류제 150m, 양빈 170,000㎡ 방사잠제 250m, 인공수초 50m	14,000	미착수사업

< 경기도 >

구분	사업지구	사업구분	사업내용	사업금액 (백만원)	비고
합계		11개소		31,579	
안산시	구봉지구	보전	호안정비 200m	500	미착수사업
	남사리지구	보전	호안정비 200m	500	미착수사업
	느릿부리길1지구	보전	호안 130m	177	완료사업
	느릿부리길2지구	보전	호안 650m	330	완료사업
	방아머리 해수욕장지구	보전	호안 900m, 양빈 134,000㎡ 수변데크 3개소, 생태숲 13,000㎡ 문화공원 32,200㎡	22,975	계속사업 (국가사업 완료)
	상동지구	친수	해변산책로 1,300m	1,150	미착수사업
	선감지구	보전	호안정비 200m	500	미착수사업
	종현지구	보전	호안정비 300m	600	완료사업
	탄도지구	보전	호안 300m	263	완료사업
	풍도지구	친수	해변산책로 500m	2,124	완료사업
	행낭곡지구	보전	호안정비 1,050m 모니터링 1식, 환경개선 3,000㎡	2,460	미착수사업

< 강원도 >

구분	사업지구	사업구분	사업내용	사업금액 (백만원)	비고
합계		45개소		481,876	
강원도 연안	고성~삼척 연안모니터링 1	보전	강원 전 연안 침식모니터링	3,000	완료사업
	고성~삼척 연안모니터링 2	보전	강원 전 연안 침식모니터링	5,000	계속사업
	고성~삼척 해안림 및 해안사구복원	보전	강원 전 연안 바닷가 빈지 해안수목, 식물식재	6,000	계속사업
강릉시	강문,남향진해변 지구	보전	모니터링 2개소	1,200	계속사업
	강문항 강문해수욕장지구	보전	수중방파제 244m, 돌제 90m	4,000	완료사업
	교항리지구	보전	수중방파제 200m, 양빈 100,000㎡	8,700	계속사업
	남향진리지구	보전	수중방파제 6기 850m 헤드랜드 220m	22,825	완료사업
	사근진해변지구	보전	월류형잡제 200m	5,000	미착수사업
	소돌해변지구	보전	수중방파제 300m	7,000	계속사업
	안목해수욕장지구	보전	수중방파제 252m, 방사 100m, 수중돌제 9m, 양빈 20,129㎡	9,500	완료사업
	연곡해변지구	보전	Y형도류제 340m, 도류제 170m, 모니터링	6,000	미착수사업
	영진리지구	보전	수중방파제 200m 수중방파제 보강 300m 양빈 30,000㎡	13,090	계속사업
	정동진해변지구	보전	수중방파제 850m(4기) 경관개선 1식	27,000	계속사업
	주문진항지구	보전	해수공급시설1식(1개소)	1,860	미착수사업
	하시동해변지구	보전	수중방파제 200m	5,000	미착수사업

구분	사업지구	사업구분	사업내용	사업금액 (백만원)	비고
동해시	어달지구	보전	수중방파제(월류형) 2기 300m(폭40m), 양빈 50,000m³	9,900	계속사업
속초시	내물치지구	친수	친수호안 200m, 해변산책로 300m	1,700	미착수사업
	속초항지구	보전	해수공급시설 1식	1,200	미착수사업
	속초해수욕장지구	보전	양빈 40,000m³ 수중방파제 5기(500m) 헤드랜드 150m 해안누리길조성 1식	38,500	계속사업
	영랑동 해안1지구	보전	헤드랜드 2기(640m) 수중방파제 3기(330m) 양빈 100,000m³	4,250	완료사업
	영랑동해안2지구	보전	양빈 100,000m³ 수중방파제 보강 100m 사후모니터링 1식	7,900	미착수사업
	영랑호하구지구	보전	도류제 290m	5,626	완료사업
	장사지구	보전	수중방파제 80m, 양빈 50,000m³	6,000	미착수사업
	청호동지구	보전	수중방파제 또는 이안제 300m	6,200	완료사업
삼척시	문암초곡지구	보전	수중방파제 2기 (400m) 돌제 2기(450m), 양빈 80,000m³	24,800	미착수사업
	삼척항지구	보전	해수공급시설 1식(1개소)	3,000	미착수사업
	용화지구	보전	수중방파제 200m 소파호안정비 500m 체험테마길 1000m	16,300	미착수사업
	원평지구	보전	수중방파제 8기(1,000m) 해수소통구 240m 우드넷 6기 해변복원제 80,000m³	52,200	계속사업
	월천지구	보전	외곽수중방파제 3기(300m) 양빈 30,000m³	14,100	계속사업
고성군	가진지구	보전	수중방파제 200m, 양빈 100,000m³	11,700	계속사업
	공현진지구	보전	수중방파제 200m	7,300	완료사업
	교암리지구	보전	수중방파제 300m, 양빈 100,000m³	10,000	완료사업
	동호지구	보전	철제형이안제 100m 양빈 100,000m³	5,000	미착수사업
	문암1~2리지구	친수	해안접근로 560m	3,610	완료사업
	반암지구	보전	수중돌제 100m, 수중방파제 200m 양빈 20,000m³	10,000	계속사업
	봉포지구	보전	수중방파제 500m, 호안500m 양빈 200,000m³	25,000	계속사업
	송포지구	보전	수중방파제 200m, 양빈 50,000m³	9,200	미착수사업
	청간지구	보전	수중방파제 200m	5,700	미착수사업
	초도지구	보전	수중방파제 300m 양빈 100,000m³	15,000	미착수사업

구분	사업지구	사업구분	사업내용	사업금액 (백만원)	비고
양양군	낙산항지구	보전	해수공급시설 1식	750	미착수사업
	남애1리지구	보전	돌제 74.8m, 수중방파제 280m	2,465	완료사업
	남애해수욕장지구	보전	수중방파제 7기, 방사제 2기 양빈 100,000m³, 친수공간 1식	49,500	계속사업
	오산지구	보전	수중방파제 100m	2,500	미착수사업
	정암지구	보전	양빈 50,000m³, 도류제 300m	4,800	미착수사업
	죽도지구	보전	수중방파제 100m	2,500	미착수사업

< 충청남도 >

구분	사업지구	사업구분	사업내용	사업금액 (백만원)	비고
합계		34개소		150,342	
보령시	군입지구	친수	친수호안 보수 350m	861	완료사업
	학성지구	보전	호안 보수 200m	321	완료사업
	장고도지구	보전	호안 480m	2,748	완료사업
서산시	오지지구	보전	호안 200m	550	완료사업
	삼길포지구	친수	기반시설 1,500m² 휴게시설 1,000m², 편익시설 500m² 녹지 및 기타 992m² 친수호안 정비 110m	3,000	미착수사업
	왕산포지구	보전	호안 630m	1,400	계속사업
	호1리지구	친수	친수호안 400m, 해변산책로 1,100m	1,900	미착수사업
	호3리지구	보전	호안 250m	500	미착수사업
	안섬지구	친수	친수호안 250m, 친수공원 15,000m²	4,000	완료사업
당진시	삼교지구	친수	친수공원 2,390m², 해변산책로 230m	1,800	미착수사업
	용무지지구	친수	친수공원 7,000m² 해변산책로 1,000m	3,400	미착수사업
	한진지구	친수	해변산책로 405m	2,400	계속사업
	다사지구	보전	호안 1,195m	390	완료사업
서천군	선도지구	친수	친수공원 29,000m²	13,270	완료사업
	한성지구	보전	호안 776m	1,089	완료사업
	산단지구	친수	친수공원 86,000m²	50,000	완료사업
	원수지구	친수	호안보수 564m, 친수시설 285m 보행데크 300m	3,098	계속사업
	다사2지구	보전	지오투브677m 양빈 40,000m³ 친수공원 14,570m², 해변산책로 680m	5,800	계속사업
	생물자원관주변 지구	친수	자원관 연결로 250m 어항간 연결로 700m 염습지 조성 7,500m², 해역복원 600m	16,600	미착수사업
	거차리(장동)지구	보전	호안 보수 400m	1,000	완료사업
홍성군	상황리지구	보전	호안 보수 1,190m	2,166	완료사업
	어사리지구	보전	호안 보수 100m	350	완료사업
	죽도(남측)지구	보전	호안 보수 300m	500	완료사업
	남당지구	보전	양빈 120,000m³(자연해안복원), 생태체험300m, 친수데크 100m	6,350	계속사업

구분	사업지구	사업구분	사업내용	사업금액 (백만원)	비고
태안군	청산1지구	보전	호안 180m	350	완료사업
	청산2지구	보전	호안 보수 100m	200	완료사업
	청산3지구	보전	호안 보수 300m	599	완료사업
	꽃지해수욕장지구	보전	사구복원 3,000m	20,000	계속사업
	백사장해수욕장지구	보전	호안블럭 470m, 목책돌제 1,000m 수중방파제 200m, 양빈 1식	2,500	완료사업
	삼발골지구	보전	호안 200m	400	미착수사업
	의항해수욕장지구	보전	호안 450m	1,800	계속사업
	청산4지구	보전	호안 250m	600	완료사업
	청포대지구	보전	목책 1,000m	200	미착수사업
	학암포~구례포지구	보전	목책 765m	200	미착수사업

< 전라북도 >

구분	사업지구	사업구분	사업내용	사업금액 (백만원)	비고
합계		9개소		63,109	
군산시	경암지구	보전	호안 450m, 해변산책로 850m	2,250	계속사업
	비안도지구	보전	호안 보수 150m	1,000	완료사업
	선유도지구1	친수	해변산책로 850m	5,000	미착수사업
	선유도해수욕장지구	보전	호안 보수 1,600m	1,659	완료사업
	야미도지구	보전	호안 및 파라펫 500m	500	완료사업
고창군	구시포 해수욕장지구	보전	수중방파제 500m, 호안정비 2개소 양빈 40,000m ³ , 친수공원 99,295m ²	42,700	완료사업
부안군	격포해수욕장지구	보전	호안 600m, 양빈 50,000m ³	3,200	미착수사업
	변산해수욕장지구	보전	양빈 140,000m ³ , 비사방지책 1,500m 부유식소파제 100m	6,000	미착수사업
	위도정금지구	보전	호안 300m	800	미착수사업

< 전라남도 >

구분	사업지구	사업구분	사업내용	사업금액 (백만원)	비고
합계		100개소		259,546	
목포시	대반동지구	보전	호안 1,441m, 수중방파제 296m 양빈 26,000m ³	10,931	완료사업
	삼진지구	보전	호안 500m	970	완료사업
	외달도지구	보전	호안 330m	1,300	완료사업
	쪽박섬지구	보전	호안 300m	570	완료사업
	혼불지구	보전	호안 350m	670	완료사업

구분	사업지구	사업구분	사업내용	사업금액 (백만원)	비고
여수시	만홍지구	보전	수중방파제 150m 2기 양빈 30,000m ² , 호안 정비 200m 해변광장 3,000m ²	35,000	완료사업
	모장지구	보전	호안 1,600m	3,500	미착수사업
	별가지구	보전	호안 350m	950	미착수사업
	봉전~반월지구	보전	호안1,000m	271	완료사업 (사업비 이관)
	사곡-복산지구	친수	해안접근로 1,200m	390	완료사업
	선목도지구	보전	호안 200m	600	완료사업
	소호지구	친수	해변산책로 800m	6,000	완료사업
	송시지구	보전	호안 800m	1,800	미착수사업
	신덕지구	보전	해안 정비 450m	6,500	계속사업
	안포2지구	보전	호안 보수 400m	750	완료사업
	여석지구	보전	호안 220m	800	미착수사업
	우두지구	보전	호안 300m	1,200	완료사업
광양시	태인지구	보전	호안1,300m	2,785	완료사업
고흥군	덕홍지구	보전	돌제 250m, 이안제 208m	8,800	계속사업
	도야지구	보전	호안 300m	550	완료사업
	시산지구	보전	호안 300m	550	완료사업
	신흥지구	보전	호안 보수 300m	550	완료사업
	장사지구	보전	호안 보수 900m	1,500	완료사업
보성군	군농지구	보전	호안 350m	2,000	미착수사업
	동율지구	친수	친수호안 800m	1,500	완료사업
	비봉지구	보전	호안정비 500m 해안산책로 200m	2,000	미착수사업
	서당지구	보전	호안 200m	1,000	계속사업
	해평지구	친수	해변산책로 300m	850	완료사업
장흥군	상발지구	보전	통수시설 100m (15~20m 6개소)	670	완료사업
	수문지구	보전	양빈 25,000m ² , 비사방지 500m	1,000	계속사업
	신기지구	친수	통수시설 30m	500	완료사업
	이회진지구	보전	호안 1,000m	2,400	완료사업
강진군	만덕지구	친수	친수호안 보수 250m 친수공원 2,000m ²	2,000	완료사업
	망호지구	보전	호안 1,500m	2,690	완료사업
해남군	구성1지구	보전	호안 보수 400m	850	완료사업
	금호지구	보전	호안 500m	1,600	계속사업
	미학지구	보전	호안 400m	800	완료사업
	산정지구	보전	호안 200m	400	완료사업
	엄남지구	보전	호안 300m	700	완료사업
무안군	가입지구	보전	호안 800m, 생태체험 800m	3,400	계속사업
	강정지구	보전	호안 500m	1,700	미착수사업
	구로지구	보전	호안 1,000m	3,000	미착수사업
	대사~양매지구	보전	호안 3,600m	3,190	완료사업
	도원지구	보전	호안 800m	2,500	계속사업
	마산~용정지구	보전	호안 2,000m	5,200	미착수사업
	만풍~유월지구	보전	호안 1,000m	3,000	계속사업
	북길-구로지구	보전	호안 3,800m	3,120	완료사업
	송현지구	보전	호안 2,000m	5,200	계속사업

구분	사업지구	사업구분	사업내용	사업금액 (백만원)	비고
	수양지구	보전	호안 2,700m	2,230	완료사업
	신월지구	보전	호안 1,000m	3,000	계속사업
	오류지구	보전	호안 4,900m	5,010	완료사업
	왕산지구	보전	호안 800m	2,450	계속사업
	용정지구	보전	호안 1,000m	3,000	계속사업
	창매지구	보전	호안 1,000m	2,900	계속사업
	피서지구	보전	호안 1,000m	3,000	계속사업
	하묘~성내지구	보전	호안 2,000m	3,600	완료사업
	홀통지구	보전	양빈 25,000m ³ , 친수공원 110,000m ³	4,150	미착수사업
함평군	석성지구	보전	양빈 20,000m ³	250	완료사업
	월천지구	보전	양빈 40,000m ³	1,260	완료사업
	학산지구	보전	호안 360m	750	완료사업
영광군	두우지구	보전	돌제 제거 300m	85	완료사업
	백수대신지구	친수	산책로 500m	1,500	계속사업
	상하낙월리지구	보전	호안보수 2,200m	5,800	완료사업
	송이해수욕장지구	보전	돌제 100m, 호안 보수 250m 양빈 12,000m ³	2,500	계속사업
	연도교지구	친수	통수교량 30m	2,500	완료사업
완도군	맹선지구	보전	통수시설(5m 2식)	420	미착수사업
	비자지구	보전	호안침수방지시설 191m 통수시설(5mx2)	500	완료사업
	신지명사십리지구	보전	지오투브 900m, 양빈 100,000m ³ 모래포집기 900m	5,900	계속사업
	월항지구	보전	통수시설(3m 2식)	260	미착수사업
진도군	가계해수욕장지구	친수	친수공원 10,000m ²	6,000	미착수사업
	가학지구	보전	호안 800m	1,500	미착수사업
	거제지구	보전	호안 400m	750	완료사업
	굴포지구	보전	호안 2,600m	2,300	미착수사업
	금갑해수욕장지구	친수	친수호안 보수 1,300m 친수공원 2,000m ²	1,384	완료사업
	금노지구	보전	호안 300m	550	미착수사업
	도목지구	보전	호안 300m	550	미착수사업
	모사지구	보전	호안 보수 900m	1,800	미착수사업
	서거차지구	보전	호안 160m	300	완료사업
	오류지구	보전	호안 보수 1,400m	2,600	미착수사업
	육동지구	보전	호안 800m	1,500	미착수사업
	접도지구	친수	해변산책로 1,500m	1,200	미착수사업
	청용지구	친수	해변산책로 2,000m 친수공원 6,000m ²	5,040	미착수사업
	초사지구	보전	호안 500m	950	완료사업
	탑립지구	보전	호안 300m	550	미착수사업

구분	사업지구	사업구분	사업내용	사업금액 (백만원)	비고
신안군	가산지구	보전	호안 300m	600	완료사업
	가정지구	보전	호안 1,000m	1,900	완료사업
	남촌지구	보전	호안 500m	1,500	완료사업
	대광지구	친수	친수공원 170,000㎡ 친수호안 1,800m, 조망시설	10,000	미착수사업
	메고평지구	보전	호안 500m, 경관개선 1식	4,000	미착수사업
	명사십리지구	친수	비사방지 1,200m 친수공원 2,500㎡	3,000	미착수사업
	방축지구	보전	호안 100m	300	완료사업
	백길해수욕장지구	보전	양빈 98,000㎡, 해변산책로 300m	3,500	계속사업
	사치지구	보전	호안 530m	3,500	미착수사업
	술치지구	보전	호안 330m	2,200	계속사업
	수치지구	보전	호안 180m	1,300	완료사업
	신변지구	보전	호안 480m	3,100	미착수사업
	우전해수욕장지구	보전	양빈 167,000㎡	5,200	계속사업
	읍동지구	보전	호안 500m	1,000	완료사업
	짜치지구	보전	호안 170m	1,200	미착수사업
	하누넝지구	보전	지오티브 120m, 양빈 20,000㎡	1,000	미착수사업

< 경상북도 >

구분	사업지구	사업구분	사업내용	사업금액 (백만원)	비고
합계		42개소		421,470	
경북 전체	울진~경주 연안모니터링 1	보전	연안침식 모니터링	1,727	완료사업
	울진~경주 연안모니터링 2	보전	연안침식 모니터링	5,000	계속사업
포항시	도구해수욕장지구	보전	양빈 150,000㎡, 수중방파제 400m	18,000	계속사업
	동반내항(통수)지구	친수	통수시설 1,300m	34,144	완료사업
	송도해수욕장지구	보전	양빈 712,000㎡, 수중방파제 900m	38,000	계속사업
	신창1리지구	친수	친수호안 보수 1000m	2,000	미착수사업
경주시	감포해수욕장지구	보전	이안제 300m	6,600	미착수사업
	나아지구	보전	호안 보수 500m, 돌제 150m	2,400	미착수사업
	나정해수욕장지구	보전	호안 보수 330m, 수중방파제 200m	12,000	계속사업
	대본지구	친수	친수공원 10,000㎡	5,000	미착수사업
	오류지구	친수	친수공원 5,000㎡	3,000	미착수사업
	읍천항지구	친수	친수공원 10,000㎡	3,000	미착수사업
	전촌해수욕장지구	보전	수중방파제 250m	4,359	완료사업
	하서1리 지구	보전	호안보수 500m,, 이안제 300m	7,500	계속사업
영덕군	강구항지구	친수	친수호안 687m, 친수공원 74,000㎡	27,841	계속사업
	고래불해수욕장지구	보전	순환양빈시스템, 해변산책로 1,600m	12,000	미착수사업
	금곡~백석지구	보전	호안 800m	2,500	계속사업
	금진~하저지구	보전	호안보수 1,100m	3,700	미착수사업
	남호해수욕장지구	보전	이안제 4기(400m), 양빈 50,000㎡	10,000	미착수사업
	부경지구	보전	호안 보수 150m	500	미착수사업
	원척~부흥지구	보전	TTP 보강 400m	3,000	미착수사업
	장사해수욕장지구	보전	양빈 150,000㎡	7,500	미착수사업

구분	사업지구	사업구분	사업내용	사업금액 (백만원)	비고
울진군	구산-월송리지구	보전	수중방파제 800m, 돌제 200m	26,500	계속사업
	금음리지구	보전	호안 보수 518m 수중방파제 1,400m, 돌제 300m	25,000	계속사업
	망양지구	보전	수중방파제 150m	7,000	미착수사업
	봉산지구	보전	수중방파제 150m	7,000	미착수사업
	봉평1지구	보전	돌제 635m, 수중방파제 100m 양빈 1식	10,355	완료사업
	봉평2지구	친수	수중방파제 보강 200m 양빈 60,000㎡, 해안산책로 600m, 친수공원, 야영장	9,000	미착수사업
	산포지구	보전	이안제 1,000m, 호안 보수 1,000m	22,800	계속사업
	오산지구	보전	순환양빈시스템	3,000	미착수사업
	온양지구	보전	이안제 600m	12,700	미착수사업
	월송지구	친수	문화공간 조성	5,000	미착수사업
	직산지구	보전	수중방파제 500m, 돌제 100m	16,700	미착수사업
울릉군	사동1리지구	보전	이안제 160m, 친수공간 2,700㎡	15,000	완료사업
	남양1리지구	보전	수중방파제 100m	10,000	계속사업
	남양3리지구	보전	수중방파제 100m	10,000	완료사업
	도동리-사동지구	친수	해변산책로 850m	2,344	완료사업
	사동1리2지구	친수	친수공간 2,343㎡	4,300	미착수사업
	죽암지구	보전	호안보수 200m	5,000	미착수사업
	추산지구	보전	호안보수 200m	5,000	미착수사업
	태하1리지구	보전	수중방파제 100m	10,000	미착수사업
	현포지구	보전	호안 보수 200m	5,000	미착수사업

< 경상남도 >

구분	사업지구	사업구분	사업내용	사업금액 (백만원)	비고
합계		65개소		247,203	
창원시	명주지구	보전	호안 보수 300m	600	완료사업
	삼귀해안지구	친수	해변산책로 및 보행데크 6,500m 친수공원 8,348㎡	14,800	계속사업
	울티지구	보전	호안 200m	400	완료사업
통영시	강바위지구	친수	해변산책로 1,000m	1,000	미착수사업
	관암지구	보전	파라펫 200m	200	미착수사업
	대항해수욕장지구	보전	수중방파제 200m 양빈 10,000㎡, 해변산책로 700m	4,000	미착수사업
	돈지지구	보전	호안 221m	410	완료사업
	미조지구	보전	호안 130m	270	미착수사업
	봉암해수욕장지구	보전	차수벽 200m	200	미착수사업
	비진도해수욕장지구	보전	호안 보수 1,100m, 양빈 15,000㎡ 친수공원 5,000㎡, 해변산책로 250m	6,000	미착수사업
	선촌지구	친수	양빈 2,000㎡, 친수공원 1,000㎡ 해변산책로 150m	1,200	미착수사업
	소양화지구	보전	호안 150m	399	완료사업
	외항지구	보전	호안 300m	600	계속사업

구분	사업지구	사업구분	사업내용	사업금액 (백만원)	비고
	읍포지구	보전	호안 보수 200m	600	미착수사업
	이운지구	보전	호안 1,600m	4,000	완료사업
	통영공설 해수욕장1지구	보전	해빈복원재 200,000m³, 수중방파제 230m, 헤드랜드 130m 자연해안복원 900m 친수공원 1,800m²	20,930	미착수사업
	통영공설해수욕장 2지구	보전	해빈복원재 170,000m ³ 수중방파제 120m, 헤드랜드 275m 자연해안복원 560m 친수공원 13,000m ²	16,530	계속사업
	통포지구	보전	호안 100m	200	미착수사업
	평촌지구	보전	호안 300m	501	완료사업
사천시	다택지구	친수	해변산책로 1,000m	820	미착수사업
	선전지구	보전	호안 320m	600	완료사업
	선진~신촌리지구	친수	친수호안 157m 해변산책로 473m 등 친수공원	26,400	계속사업
거제시	계도지구	보전	호안 600m	1,530	미착수사업
	구영해수욕장지구	보전	양빈 13,000m ³ , 호안50m 수중방파제 200m, 해변 산책로 1,300m, 조망시설 1식	8,190	미착수사업
	구조리해수욕장지구	보전	양빈 20,000m ³ , 수중방파제 450m	10,070	미착수사업
	다대다포지구	친수	해변산책로 500m 조망시설 1식, 친수공원 4,600m ²	2,070	미착수사업
	덕원해수욕장지구	보전	양빈 14,000m ³ , 조망시설 1식 해변산책로 450m 친수공원 8,000m ² , 친수데크 700m	4,860	미착수사업
	덕포해수욕장지구	보전	양빈 25,000m ³ , 수중방파제 100m	3,640	미착수사업
	도장포지구	보전	호안 100m	250	미착수사업
	망치해수욕장지구	보전	수중방파제 300m	7,290	미착수사업
	명사해수욕장지구	보전	양빈 10,000m ³ , 수중방파제 160m 친수데크 200m, 조망시설 1식	4,910	완료사업
	물안해수욕장지구	보전	양빈 4,500m ³ , 호안 120m, 해변산책로 400m 친수데크 1,000m, 조망시설 1식 친수공원 11,000m ²	5,520	미착수사업
	송진포지구	친수	친수호안 보수 800m	1,500	완료사업
	여차몽돌해수욕 장지구	보전	호안 150m, 조망시설 1식 해변산책로 400m	2,550	완료사업

구분	사업지구	사업구분	사업내용	사업금액 (백만원)	비고
	예구지구	보전	호안 300m	2,020	미착수사업
	와현지구	친수	친수공원 3,000m ²	5,000	미착수사업
	죽림해수욕장지구	보전	호안 600m, 양빈 13,000m ³	2,520	미착수사업
	지석지구	친수	호안 400m, 친수공원 41,500m ² 해변산책로 800m, 조망시설 1식	7,890	미착수사업
	칠천도지구	보전	호안 150m	400	미착수사업
	탐포지구	친수	해변산책로 1,100m, 조망시설 1식 친수공원 3,000m ²	2,530	미착수사업
	하사근~성포 지구	친수	해변산책로 1,000m	1,900	완료사업
	학동흑진주몽돌 해변지구	보전	수중방파제 800m	30,770	미착수사업
	함목해변 해수욕장지구	보전	해변산책로 400m, 조망시설 1식	1,310	미착수사업
	홍남해수욕장지구	보전	양빈 12,000m ³ , 수중방파제 200m	8,370	미착수사업
고성군	공생이지구	친수	해변산책로 700m	1,300	완료사업
	당동지구	보전	호안 800m	3,000	완료사업
	동화지구	보전	파라펫 300m, 호안 200m	700	미착수사업
	두포지구	보전	파라펫 500m	500	완료사업
	병산지구	보전	호안 300m	343	완료사업
	삼봉지구	보전	파라펫 400m, 호안200m	600	계속사업
	수남지구	보전	호안 300m	600	미착수사업
	신부1지구	친수	해변산책로 100m	400	완료사업
	신부2지구	친수	조망시설 1식, 친수테크 505m	1,800	완료사업
남해군	장지지구	보전	호안 600m	1,100	완료사업
	대곡지구	보전	파라펫 250m	320	미착수사업
	사촌지구	보전	수중방파제 200m	5,000	미착수사업
	상주해수욕장지구	친수	친수호안 보수 500m	500	완료사업
	설리해수욕장지구	보전	호안보수 250m	500	완료사업
	송정지구	보전	통수시설 30m, 호안보수 700m	1,000	미착수사업
	염해지구	보전	이안제 150m, 파라펫 250m	4,000	미착수사업
	월포지구	보전	수중방파제 140m, 호안 288m 양빈 10,000m ³	4,440	완료사업
	조도지구	보전	파라펫 150m, 방파제 보강 90m	1,000	미착수사업
	평산지구	보전	차수벽 140m	350	미착수사업
하동군	화계지구	보전	수중방파제 160m	3,400	완료사업
	대치마을지구	보전	호안 보수 160m	600	완료사업

< 제주특별자치도 >

구분	사업지구	사업구분	사업내용	사업금액 (백만원)	비고
합계		28개소		21,808	
제주시	금등지구	보전	월파방지벽 300m	280	완료사업
	영흥지구	보전	호안 100m	400	완료사업
	예초리지구	보전	파제벽 40m, TTP 보강 1식 그림타일 1식	300	완료사업
	월정지구	보전	비사방지책 및 파라펫 시설 280m	400	완료사업
	월대~연대지구	친수	해변산책로 302m	998	완료사업
	한담지구	친수	친수공원 2,000㎡	770	완료사업
	용수지구	친수	해변산책로 626m	600	완료사업
	귀덕지구	보전	호안 보수 180m	200	완료사업
	곤울지구	보전	호안 신설 300m	850	완료사업
	병문천하구지구	보전	호안 보수 100m	850	완료사업
	서광지구	친수	친수공원 4,500㎡	3,000	완료사업
	두모지구	보전	파제벽 400m	450	완료사업
	김녕지구	보전	파제벽 300m	500	완료사업
	귀덕2리지구	보전	파제벽 400m	550	완료사업
	협재지구	보전	포집기 310m, 야자수매트 350m	600	완료사업
	하귀,외도지구	보전	호안 및 파제벽 500m	700	완료사업
	우도지구	보전	파제벽 500m	1,500	계속사업
서귀포시	섭지코지지구	보전	기존전석 쌓기보강 200m	200	완료사업
	중문지구	보전	호안 보수 80m	400	완료사업
	사계리지구	보전	비사방지 260m, 해변산책로 750m	1,200	완료사업
	고성지구	보전	침식방지 200m, 해변산책로 200m 친수공원 900㎡	730	완료사업
	신양지구	친수	해변산책로 500m, 비사방지 200m 친수공원 1,000㎡	818	완료사업
	성산지구	보전	침식방지 200m	372	완료사업
	신산지구	친수	친수공원 600㎡	320	완료사업
	사계해수욕장 지구	보전	호안 신설 200m	430	완료사업
	하모지구	보전	침식방지 300m, 친수공원 2,200㎡	2,000	완료사업
	표선~하천 해수욕장지구	보전	비사방지 200m, 호안정비 400m 친수공원 600㎡	1,850	완료사업
	대평지구	보전	파제벽 450m	540	완료사업

3. 제2차 연안정비 변경계획 및 사업 추진현황(2010~2019)

기본계획						사업 추진현황										
구분		사업구분 (개소)	총사업비 (백만원)		계속사업	사업				년차별 집행현황						
			제2차사업	제1차포함		구분	사업수	완료 사업	진행 사업	'18년까지 투자(1차+2차)			'09까지(1차)			
										합계	국비	지방비	합계	국비	지방비	
합계	58개 지자체	전체	370	1,984,407	2,089,338	43	전체	211	134	77	919,806	742,157	177,649	104,931	58,710	46,221
		연안보전	296				국 가	30	13	17	447,338	443,295	4,043	16,590	14,745	1,845
		친수연안	74				지자체	181	121	60	472,468	298,862	173,606	88,341	43,965	44,376

기본계획							사업 추진현황													
구분	사업구분	사업규모	총사업비(백만원)				비고	사업기간		사업규모	년차별 집행현황									
			제2차기본계획(변경)		제1차포함						17년까지 총투자비			'09까지			'10년			
			합계	국비	지방비	(비고)					합계	국비	지방비	합계	국비	지방비				
○ 연안정비사업																				
합계		370	1,984,407	1,609,279	375,128	2,089,338					810,370	646,587	163,783	104,931	58,710	46,221	57,636	42,177	15,459	
국가		34	864,686	857,068	7,598	863,576					380,320	376,277	4,043	16,590	14,745	1,845	14,862	14,444	418	
지자체		336	1,119,721	752,191	367,530	1,235,762					430,050	270,310	159,740	88,341	43,965	44,376	42,774	27,733	15,041	
1. 부산광역시																				
합계		29개소	217,952	181,224	36,728	234,506					126,432	97,908	28,524	16,554	10,327	6,227	7,800	4,350	3,450	
국가		4개소	124,114	124,114	0	102,104					65,683	63,838	1,845	5,690	3,845	1,845	2,000	2,000	0	
지자체		25개소	93,838	57,110	36,728	132,402					60,749	34,070	26,679	10,864	6,482	4,382	5,800	2,350	3,450	
강서구		6개소	5,563	3,894	1,669	5,763					3,912	2,749	1,163	200	150	50	400	280	120	
	동천항지구	연안보전	호안보수(86m)	971	680	291	1,071	계속사업	2008/07	2011/08	호안보수(86m)	1,071	780	291	100	100	0	400	280	120
	눌차지구	연안보전	호안신설(1,000m)	692	484	208	792	계속사업				641	429	212	100	50	50	0		
	녹산지구	연안보전	호안보수(280m)	1,900	1,330	570	1,900				1,900	1,330	570	0			0			
	진목지구	연안보전	호안보수(120m)	300	210	90	300				300	210	90	0			0			
	천수말지구	연안보전	호안(100m)	1,300	910	390	1300				0	0	0	0			0			
	성북지구	연안보전	파라넷 및 배수시설(110m)	400	280	120	400				0	0	0	0			0			
남구		2개소	2,380	1,190	1,190	4,180					3,080	1,620	1,460	1,800	900	900	400	280	120	
	이기대공원지구	친수연안	해변산책로(3,950m)	1,280	640	640	3,080	계속사업	2007/12	2012/12	해변산책로(3,950m)	3,080	1,620	1,460	1,800	900	900	400	280	120
	용호지구	친수연안	산책로설치(1,300m)	1,100	550	550	1,100				0	0	0	0			0	0	0	
사하구		4개소	49,656	45,919	3,737	56,500					36,049	26,881	9,168	6,844	5,172	1,672	4,700	2,530	2,170	
(국가)	다대포 해수욕장1	친수연안	방사림(71,218㎡) 생태탐방로(2,457㎡) 해수원(15,211㎡)	9,500	9,500	0	11,500	계속사업	2009/04	2014/04	방사림(62,816㎡) 생태탐방로(2,360㎡) 해수원(15,257㎡)	11,500	11,500	0	2,000	2,000		2,000	2,000	
	다대포 해수욕장2 +비행안전구역으로 관할부대유치됨	친수연안	다목적광장(8,100㎡) 진입광장(7,731㎡) 녹도(6,983㎡)	12,456	8,719	3,737	17,200	계속사업	2008/06	2014/10	다목적광장(8,100㎡)	19,289	10,171	9,118	4,744	3,122	1,622	2,700	530	2,170
(국가)	다대포 해안동쪽지구	연안보전	장제(240m) 해빈복원(63,000㎡) 친수공간(12,600㎡)	27,700	27,700	0	27,700				5,160	5,160	0	0			0			
	신평-다대	친수연안	친수공간(4,000㎡)	0	0	0	100	계속사업				100	50	50	100	50	50	0		
서구		1개소	3,000	2,100	900	3,000					3,000	2,100	900	0	0	0	500	350	150	
	송도해수욕장	연안보전	양빈(70,000㎡)	3,000	2,100	900	3,000		2010/05	2014/12	양빈(70,000㎡) +11.5월 준공예정	3,000	2,100	900	0			500	350	150
수영구		3개소	9,900	5,410	4,490	10,000					9,759	4,990	4,769	100	50	50	600	420	180	
	민락	친수연안	친수호안보수(1,250m)	200	100	100	300	계속사업	2008/01	2011/12		300	190	110	100	50	50	200	140	60
	광안리 해수욕장3지구	연안보전	양빈(45,000㎡)	2,300	1,610	690	2,300				1,569	1,100	469	0			0			
	광안리 해수욕장	친수연안	친수호안(452m) 친수공간(7,500㎡)	7,400	3,700	3,700	7,400	매립기본 계획 선반영 조건	2010/01	2012/12	친수호안(452m) +실시계획수립중(-11.12)	7,890	3,700	4,190	0			400	280	120
영도구		3개소	46,719	45,319	1,400	46,719					19,952	18,552	1,400	0	0	0	0	0	0	
(국가)	영도지구	연안보전	안전시설(991m) 침식방지(560m) 방파시설(612m) 연안정비(130m) 물파방지(346m) 침식방지(140m)등	43,319	43,319	0	43,319				16,552	16,552	0	0			0			
	종리지구	친수연안	친수공간(2,400㎡)	1,900	950	950	1,900		2012/01	2015/12		1,900	950	950	0			0		
	감지지구	연안보전	호안(200m) 비탈면보수공(2,200㎡)	1,500	1,050	450	1,500				1,500	1,050	450	0			0			
중구		2개소	13,310	8,317	4,993	15,984					7,034	3,517	3,517	2,674	1,337	1,337	0	0	0	
	영도대교지구	친수연안	전양시설 1식	5,000	2,500	2,500	5,000				0	0	0	0			0			
	자갈치시장지구	친수연안	해변산책로(650m)	8,310	5,817	2,493	10,984	계속사업	2006/11	2014/12	해변산책로(650m)	7,034	3,517	3,517	2,674	1,337	1,337	0		
해운대구		4개소	70,959	58,150	12,809	74,649					36,835	33,681	3,154	3,690	1,845	1,845	300	210	90	
(국가)	해운대 해수욕장	연안보전	장제(180m) 장제(200m) 돌제(120m) 양빈(620,537㎡) 모래유출방지(45m)	43,595	43,595	0	47,285	계속사업				32,471	30,626	1,845	3,690	1,845	1,845	0		
	해운대-송정해 수욕장지구	친수연안	해변산책로(1,700m) 친수대크(1,500m) 조양시설 4식	23,000	11,500	11,500	23,000				0	0	0	0			0			
	미포항1지구	연안보전	호안보수(400m) 친수공간(2,500㎡)	1,364	955	409	1,364		2010/10	2013/12	호안보수(400m) +12.1월 준공예정	1,364	955	409	0	0	0	300	210	90

사업 추진현황											
년차별 집행현황											
'10~'18년(2차)			18년까지 집행률(1차+2차)			제2차('10~'18) 집행률			제2차('10~'19) 집행률		
합계	국비	지방비	구분	전체	국비기준	구분	전체	국비기준	구분	전체	국비기준
814,875	683,447	131,428	전 체	46.3	37.3	전 체	41.0	34.4	전 체	47.1	39.6
430,748	428,550	2,198	국 가	51.7	51.2	국 가	21.7	21.5	국 가	25.3	25.1
384,127	254,897	129,230	지자체	42.1	26.6	지자체	19.3	12.8	지자체	21.8	14.4

사업 추진현황																															
년차별 집행현황																								제2차연안정비('10~'18년)			비고				
'11년			'12년			'13년			'14년			'15년			'16년			'17년			'18년			'19년				투자현황			
합계	국비	지방비	합계	국비	지방비	합계	국비	지방비	합계	국비	지방비	합계	국비	지방비	합계	국비	지방비	합계	국비	지방비	합계	국비	지방비	합계	국비	지방비		합계	국비	지방비	
66,223	51,721	14,502	64,821	53,500	11,321	97,127	81,662	15,465	104,399	86,323	18,066	99,360	84,439	14,921	108,273	94,929	13,344	107,611	93,126	14,485	109,436	95,570	13,866	120,642	103,524	17,118	814,875	683,447	131,428		
24,940	23,636	1,304	30,448	30,062	386	51,863	51,773	90	54,262	54,262	0	57,442	57,442	0	65,860	65,860	0	64,053	64,053	0	67,018	67,018	0	71,485	71,485	0	430,748	428,550	2,198		
41,283	28,085	13,198	34,373	23,438	10,935	45,264	29,889	15,375	50,127	32,061	18,066	41,918	26,997	14,921	42,413	29,069	13,344	43,558	29,073	14,485	42,418	28,552	13,866	49,157	32,039	17,118	394,127	254,897	129,230		
5,429	4,400	1,029	6,356	5,629	727	16,071	13,135	2,936	15,168	10,658	4,510	21,459	16,990	4,479	20,761	18,571	2,190	16,834	13,858	2,976	10,402	10,277	125	16,153	13,278	2,875	120,230	97,858	22,422		
2,000	2,000	0	4,000	4,000	0	9,355	9,355	0	6,638	6,638	0	11,510	11,510	0	14,967	14,967	0	9,523	9,523	0	10,152	10,152	0	10,403	10,403	0	70,145	70,145	0		
3,429	2,400	1,029	2,356	1,629	727	6,716	3,780	2,936	8,530	4,020	4,510	9,949	5,470	4,479	5,794	3,604	2,190	7,311	4,335	2,976	250	125	125	5,750	2,875	2,875	50,135	27,713	22,422		
571	400	171	0	0	0	286	200	86	0	0	0	255	179	76	900	630	270	1,300	910	390	0	0	0	0	0	0	3,712	2,599	1,113		
571	400	171	0			0		0			0				0			0			0			0			971	680	291	지자체	
0			0			286	200	86	0	0	0	255	179	76	0			0			0			0			541	379	162	지자체	
0			0			0		0			0				900	630	270	1,000	700	300	0			0			1,900	1,330	570	지자체	
0			0			0		0			0				0			300	210	90	0			0			300	210	90	지자체	
0			0			0		0			0				0			0			0			0			0	0	0		
0			0			0		0			0				0			0			0			0			0	0	0		
0	0	0	0	0	0	880	440	440	0	0	0	0	0	0	0	0	0	0	0	0	0	0	0	0	0	0	0	1,280	720	560	
0			0			880	440	440	0	0	0	0	0	0	0			0			0			0			1,280	720	560	지자체	
0			0			0		0			0				0			0			0			0			0	0	0		
3,429	3,000	429	4,566	4,089	467	4,360	3,430	930	4,800	2,400	2,400	3,200	2,100	1,100	2,000	2,000	0	2,160	2,160	0	1,856	1,856	0	2,061	2,061	0	24,045	23,565	7,496		
2,000	2,000		3,000	3,000		2,500	2,500	0	0			0			0			0			0			0			9,500	9,500	0	국가	
1,429	1,000	429	1,556	1,089	467	1,860	930	930	4,800	2,400	2,400	2,200	1,100	1,100	0			0			0			0			14,545	7,049	7,496	지자체	
0			0			0		0				1,000	1,000		2,000	2,000		2,160	2,160		1,856	1,856		2,061	2,061		7,016	7,016	0	국가	
0			0			0		0				0			0			0			0			0			0	0	0	지자체	
429	300	129	350	245	105	457	320	137	0	0	0	1,264	885	379	0	0	0	0	0	0	0	0	0	0	0	0	3,000	2,100	900		
429	300	129	350	245	105	457	320	137	0			1,264	885	379	0			0			0			0			3,000	2,100	900	지자체	
0	0	0	0	0	0	1,230	860	370	1,230	370	860	1,360	856	504	2,949	1,614	1,335	2,290	820	1,470	0	0	0	0	0	0	9,659	4,940	4,719		
0			0			0		0				0			0			0			0			0			200	140	60	지자체	
0			0			0		0				870	611	259	699	489	210	0			0			0			1,569	1,100	469	지자체	
0			0			1,230	860	370	1,230	370	860	490	245	245	2,250	1,125	1,125	2,290	820	1,470	0			0			7,890	3,700	4,190	지자체	
0	0	0	100	50	50	340	340	0	1,100	1,100	0	3,870	2,950	920	7,430	7,000	430	7,112	7,112	0	8,296	8,296	0	8,342	8,342	0	28,248	26,848	1,400		
0			0			340	340		1,100	1,100		2,000	2,000		6,000	6,000		7,112	7,112		8,296	8,296		8,342	8,342		24,848	24,848	0	국가	
0			100	50	50	0		0				1,800	900	900	0			0			0			0			1,900	950	950	지자체	
0			0			0		0				70	50	20	1,430	1,000	430	0			0			0			1,500	1,050	450	지자체	
0	0	0	0	0	0	1,860	930	930	2,500	1,250	1,250	0	0	0	0	0	0	0	0	0	250	125	125	4,750	2,375	2,375	4,610	2,305	2,305		
0			0			0		0				0			0			0			250	125	125	4,750	2,375	2,375	250	125	125		
0			0			1,860	930	930	2,500	1,250	1,250	0			0			0			0			0			4,360	2,180	2,180	지자체	
571	400	171	1,350	1,245	105	6,658	6,615	43	5,538	5,538	0	8,510	8,510	0	7,167	7,107	60	3,051	2,211	840	0	0	0	1,000	500	500	33,145	31,836	1,309		
0			1,000	1,000		6,515	6,515		5,538	5,538		8,510	8,510	0	6,967	6,967		251	251		0			0			28,781	28,781	0	국가	
0			0			0		0			0				0			0			0			1,000	500	500	0	0	0		
571	400	171	350	245	105	143	100	43	0	0	0	0	0	0	0	0		0			0			0			1,364	955	409	지자체	

기본계획								사업 추진현황												
구분	사업구분	사업규모	총사업비(백만원)				비고	사업기간		사업규모	년차별 집행현황									
			제2차기본계획(변경)			제1차포함					17년까지 총투자비			'08까지			'10년			
			합계	국비	지방비	(비고)		착수	준공		합계	국비	지방비	합계	국비	지방비	합계	국비	지방비	
	미포항2지구	연안보전	활파방지시설(100m) 부대공 1식	3,000	2,100	900	3,000					3,000	2,100	900	0			0		
기장군	4개소		16,465	10,925	5,540	17,711					6,811	3,818	2,993	1,246	873	373	900	280	620	
	일광해수욕장	연안보전	도류제(100m) 양빈(41,785㎡)	1,329	930	399	2,475	계속사업	2008/09	2013/12	양빈(41,785㎡)	2,475	1,403	1,072	1,146	823	323	900	280	620
	임랑해수욕장	연안보전	호안보수(850m)	1,236	865	371	1,336	계속사업				1,336	915	421	100	50	50	0		
	임랑지구	연안보전	익제(100m) 도류제연장(50m) 양빈(160,000㎡)	10,900	7,630	3,270	10,900					0	0	0	0			0		
	죽성지구	친수연안	해안산책로(618m)	3,000	1,500	1,500	3,000					3,000	1,500	1,500	0	0	0	0		
2. 인천광역시																				
합계		5개소	2,950	1,995	955	2,950						1,636	1,098	538	0	0	0	0	0	0
국가		0개소	0	0	0	0						0	0	0	0	0	0	0	0	0
지자체		5개소	2,950	1,995	955	2,950						1,636	1,098	538	0	0	0	0	0	0
옹진군		5개소	2,950	1,995	955	2,950						1,636	1,098	538	0	0	0	0	0	0
	사탄동	연안보전	호안보수(300m)	600	420	180	600					600	420	180	0			0		
	시도리	친수연안	해변산책로(400m)	350	175	175	350					236	118	118	0			0		
	장봉	연안보전	호안보수(150m)	300	210	90	300	(사탄지구 집행잔액 사용)				0	0	0	0			0		
	장굴해수욕장	연안보전	양빈(50,000㎡)	1,500	1,050	450	1,500					600	420	180	0			0		
	이말래	연안보전	호안보수(200m)	200	140	60	200					200	140	60	0			0		
3. 울산광역시																				
합계		6개소	86,412	77,370	9,042	86,412						25,053	23,305	1,748	0	0	0	2,192	1,534	658
국가		2개소	61,300	59,792	1,508	61,300						24,253	22,745	1,508	0	0	0	1,392	974	418
지자체		4개소	25,112	17,578	7,534	25,112						800	560	240	0	0	0	800	560	240
동구		3개소	62,500	60,632	1,868	62,500						24,253	22,745	1,508	0	0	0	1,392	974	418
(국가)	고남지구	연안보전	방파제제거(200m) 장제(220m)	29,100	29,100	0	29,100					2,700	2,700	0	0			0		
	봉대산	연안보전	호안(200m) 해변산책로(200m)	1,200	840	360	1,200					0	0	0	0			0		
(국가)	강동-주전	연안보전	장제(300m) 장제(200m)	32,200	30,692	1,508	32,200	2010/01	2018/12	장제(300m) 장제(200m)	21,553	20,045	1,508	0			1,392	974	418	
울주군		3개소	23,912	16,738	7,174	23,912						800	560	240	0	0	0	800	560	240
	나사해수욕장	연안보전	방사제(130m) 양빈(10,000㎡)	800	560	240	800	2010/01	2010/12		800	560	240	0			800	560	240	
	나사지구	연안보전	방사제(100m) 양빈(40,000㎡) 이안제(100m) 친수형이안제(80m)	9,112	6,378.4	2,733.6	9,112					0	0	0	0			0		
	진해지구	연안보전	도류제(150m) 양빈(170,000㎡) 방사장제(250m) 인공수초(50m)	14,000	9,800	4,200	14,000					0	0	0	0			0		
4. 경기도																				
합계		11개소	31,579	28,998	2,581	31,835						6,650	5,654	996	256	128	128	2,894	2,026	868
국가		1개소	22,975	22,975	0	22,975						3,500	3,500	0	0	0	0	0	0	0
지자체		10개소	8,604	6,023	2,581	8,860						3,150	2,154	996	256	128	128	2,894	2,026	868
안산시		11개소	31,579	28,998	2,581	31,835						6,650	5,654	996	256	128	128	2,894	2,026	868
	풍 도	친수연안	해변산책로(500m)	2,124	1,487	637	2,224	계속사업	2008/00	2010/00	해변산책로(204m)	2,224	1,537	687	100	50	50	2,124	1,487	637
	느릿부리길1	연안보전	호안신설(130m)	177	124	53	223	계속사업	2008/00	2010/00		223	147	76	46	23	23	177	124	53
	느릿부리길2	연안보전	호안신설(650m)	330	231	99	382	계속사업	2008/00	2010/00		382	257	125	52	26	26	330	231	99
	탄 도	연안보전	호안신설(300m)	263	184	79	321	계속사업	2008/00	2010/00		321	213	108	58	29	29	263	184	79
(국가)	방아머리 해수욕장	연안보전	호안(900m) 양빈(134,000㎡)	22,975	22,975	-	22,975					3,500	3,500	0	0			0		
	방아머리 해수욕장	(변경) 친수연안	수변데크 3개소 생태숲(13,000㎡) 문화공원(32,200㎡)									0	0	0	0			0		
	구봉지구	연안보전	호안정비(200m)	500	350	150	500					0	0	0	0			0		
	남사리지구	연안보전	호안정비(200m)	500	350	150	500					0	0	0	0			0		
	상동지구	친수연안	해변산책로(1,300m)	1,150	805	345	1,150					0	0	0	0			0		
	선감지구	연안보전	호안정비(200m)	500	350	150	500					0	0	0	0			0		
	종현지구	연안보전	호안정비(300m)	600	420	180	600					0	0	0	0			0		
	행남곡지구	연안보전	호안정비(1,050m) 모니터링 1식 환경개선(3,000㎡)	2,460	1,722	738	2,460					0	0	0	0			0		
5. 강원도																				
합계		45개소	481,876	418,283	63,593	523,156						191,824	157,758	34,066	41,280	22,380	18,890	7,500	6,000	1,500
국가		11개소	273,441	273,441	0	276,941						105,245	105,245	0	3,500	3,500	0	2,500	2,500	0
지자체		34개소	208,435	144,842	63,593	246,215						86,579	52,513	34,066	37,780	18,890	18,890	5,000	3,500	1,500
강원도		3개소	14,000	9,800	4,200	14,000						6,000	4,200	1,800	0	0	0	600	420	180
	고성-삼척연안 모니터링1	연안보전	강원도 전연안 점검 모니터링(41개소)	3,000	2,100	900	3,000					3,000	2,100	900	0			600	420	180
	고성-삼척연안 모니터링2	연안보전	강원도 전연안 점검 모니터링(41개소)	5,000	3,500	1,500	5,000					3,000	2,100	900	0			0		
	고성-삼척해안림 및 해안사구복원	연안보전	강원도전연안 바닷가빈지 해안수목 식용실패	6,000	4,200	1,800	6,000					0	0	0	0			0		

사업 추진현황																															
연차별 집행현황																								제2차연안정비('10-'18년)			비고				
'11년			'12년			'13년			'14년			'15년			'16년			'17년			'18년			'19년				투자현황			
합계	국비	지방비	합계	국비	지방비	합계	국비	지방비	합계	국비	지방비	합계	국비	지방비	합계	국비	지방비	합계	국비	지방비	합계	국비	지방비	합계	국비	지방비	합계	국비	지방비		
0			0			0			0			0			200	140	60	2,800	1,960	840	0			0			3,000	2,100	900	지자체	
429	300	129	0	0	0	0	0	0	0	0	0	3,000	1,500	1,500	315	220	95	921	645	276	0	0	0	0	0	0	5,565	2,945	2,620		
429	300	129	0			0			0			0			0			0			0			0			1,329	580	749	지자체	완료
0			0			0			0			0			315	220	95	921	645	276	0			0			1,236	865	371	지자체	
0			0			0			0			0			0			0			0			0			0	0	0		
0			0			0			0			3,000	1,500	1,500	0			0			0			0			3,000	1,500	1,500	지자체	완료
0	0	0	0	0	0	0	0	0	0	800	560	240	600	420	180	236	118	118	0	0	0	0	0	0	0	0	1,636	1,098	538		
0	0	0	0	0	0	0	0	0	0	0	0	0	0	0	0	0	0	0	0	0	0	0	0	0	0	0	0	0	0		
0	0	0	0	0	0	0	0	0	0	800	560	240	600	420	180	236	118	118	0	0	0	0	0	0	0	0	1,636	1,098	538		
0	0	0	0	0	0	0	0	0	0	800	560	240	600	420	180	236	118	118	0	0	0	0	0	0	0	0	1,436	958	478		
0			0			0			600	420	180	0			0			0			0			0			600	420	180	지자체	완료
0			0			0			0			0			236	118	118	0			0			0			236	118	118	지자체	완료
0			0			0			0			0			0			0			0			0			0	0	0	지자체	완료
0			0			0			0			600	420	180	0			0			0			0			600	420	180	지자체	완료
0			0			0			200	140	60	0			0			0			0			0			200	140	60	지자체	완료
3,590	2,500	1,090	2,000	2,000	0	4,215	4,215	0	3,114	3,114	0	4,696	4,696	0	3,746	3,746	0	1,500	1,500	0	5,280	5,280	0	3,715	3,715	0	30,333	28,585	1,748		
3,590	2,500	1,090	2,000	2,000	0	4,215	4,215	0	3,114	3,114	0	4,696	4,696	0	3,746	3,746	0	1,500	1,500	0	5,280	5,280	0	3,715	3,715	0	29,533	28,025	1,508		
0	0	0	0	0	0	0	0	0	0	0	0	0	0	0	0	0	0	0	0	0	0	0	0	0	0	0	800	560	240		
3,590	2,500	1,090	2,000	2,000	0	4,215	4,215	0	3,114	3,114	0	4,696	4,696	0	3,746	3,746	0	1,500	1,500	0	5,280	5,280	0	3,715	3,715	0	29,533	28,025	1,508		
0			0			0			0			0			1,200	1,200		1,500	1,500		5,280	5,280		3,715	3,715		7,980	7,980	0	국가	
0			0			0			0			0			0			0			0			0			0	0	0		
3,590	2,500	1,090	2,000	2,000		4,215	4,215		3,114	3,114		4,696	4,696		2,546	2,546		0			0			0			21,553	20,045	1,508	국가	국가원
0	0	0	0	0	0	0	0	0	0	0	0	0	0	0	0	0	0	0	0	0	0	0	0	0	0	0	800	560	240		
0			0			0			0			0			0			0			0			0			800	560	240	지자체	완료
0			0			0			0			0			0			0			0			0			0	0	0		
0			0			0			0			0			0			0			0			0			0	0	0		
0	0	0	0	0	0	0	0	0	0	0	0	0	0	0	2,000	2,000	0	1,500	1,500	0	2,421	1,621	800	3,800	1,900	1,900	8,815	7,147	1,668		
0	0	0	0	0	0	0	0	0	0	0	0	0	0	0	2,000	2,000	0	1,500	1,500	0	821	821	0	0	0	0	4,321	4,321	0		
0	0	0	0	0	0	0	0	0	0	0	0	0	0	0	0	0	0	0	0	0	1,600	800	800	3,800	1,900	1,900	4,494	2,826	1,668		
0	0	0	0	0	0	0	0	0	0	0	0	0	0	0	2,000	2,000	0	1,500	1,500	0	2,421	1,621	800	3,800	1,900	1,900	8,815	7,147	1,668		
0			0			0			0			0			0			0			0			0			2,124	1,487	637	지자체	완료
0			0			0			0			0			0			0			0			0			177	124	53	지자체	완료
0			0			0			0			0			0			0			0			0			330	231	99	지자체	완료
0			0			0			0			0			0			0			0			0			263	184	79	지자체	완료
0			0			0			0			0			2,000	2,000		1,500	1,500		821	821		0			4,321	4,321	0	국가	
0			0			0			0			0			0			0			1,600	800	800	3,800	1,900	1,900	1,600	800	800		
0			0			0			0			0			0			0			0			0			0	0	0		
0			0			0			0			0			0			0			0			0			0	0	0		
0			0			0			0			0			0			0			0			0			0	0	0		
0			0			0			0			0			0			0			0			0			0	0	0		
0			0			0			0			0			0			0			0			0			0	0	0		
0			0			0			0			0			0			0			0			0			0	0	0		
16,451	13,566	2,885	11,680	10,262	1,398	19,150	17,695	1,455	24,429	22,235	2,194	15,658	14,415	1,243	20,452	18,140	2,312	35,244	33,055	2,189	39,742	37,667	2,075	38,232	36,338	1,954	190,236	173,035	17,251		
8,626	8,626	0	7,000	7,000	0	14,300	14,300	0	17,115	17,115	0	11,515	11,515	0	12,742	12,742	0	27,947	27,947	0	32,462	32,462	0	30,778	30,778	0	134,207	134,207	0		
7,825	4,940	2,885	4,660	3,262	1,398	4,850	3,395	1,455	7,314	5,120	2,194	4,143	2,900	1,243	7,710	5,398	2,312	7,297	5,108	2,189	7,280	5,205	2,075	7,514	5,560	1,954	56,079	38,828	17,251		
600	420	180	600	420	180	600	420	180	600	420	180	1,000	700	300	1,000	700	300	1,000	700	300	1,000	700	300	1,000	700	300	7,000	4,900	2,100		
600	420	180	600	420	180	600	420	180	600	420	180	0	0	0	0	0	0	0	0	0	0	0	0	0	0	0	3,000	2,100	900	지자체	완료
0			0			0			0			1,000	700	300	1,000	700	300	1,000	700	300	1,000	700	300	1,000	700	300	4,000	2,800	1,200	지자체	
0			0			0			0			0			0			0			0			0			0	0	0		

기본계획										사업 추진현황										
구분	사업구분	사업규모	총사업비(백만원)				비고	사업기간		사업규모	연차별 집행현황									
			제2차기본계획(변경)			제1차포함 (비고)		착수	준공		17년까지 총투자비									
			합계	국비	지방비						합계	국비	지방비	합계	국비	지방비	합계	국비	지방비	
강릉시		12개소	111,175	99,307	11,868	111,375					57,923	53,774	4,149	200	100	100	1,000	850	150	
(국가)	남창진리 +비행안전구역으로 관할부대원형의	연안보전	장제6기(850m) 헤드랜드(220m)	22,825	22,825	0	22,825	계속사업	2010/11	2013/02	장제6기(840m)	23,200	23,200	0	0			500	500	
	경문항 갈문해수욕장	연안보전	장제(244m) 둘레(90m)	4,000	2,800	1,200	4,200	계속사업	2011/07	2014/12	장제(244m) 둘레(90m)	4,200	2,900	1,300	200	100	100	500	350	150
	안목해수욕장	연안보전	장제(252m) 방사(100m) 수중돌제(9m) 양빈(20,129㎡)	9,500	6,650	2,850	9,500				9,499	6,650	2,849	0			0			
	사근진해변지구	연안보전	활류형장제(200m)	5,000	3,500	1,500	5,000				0	0	0	0			0			
	소들해변지구	연안보전	장제(300m)	7,000	4,900	2,100	7,000				0	0	0	0			0			
	강문,남창진 해변지구	연안보전	모니터링 2개소	1,200	840	360	1,200				0	0	0	0			0			
	연곡해변지구	연안보전	Y형도류제(340m) 도류제(170m) 모니터링 1식 등	6,000	4,200	1,800	6,000				0	0	0	0			0			
(국가)	정동진해변지구	연안보전	장제(850m,471) 경관개선 1식	27,000	27,000	0	27,000				1,200	1,200	0	0			0			
	주문진항지구	연안보전	해수공급시설 1식	1,860	1,302	558	1,860				0	0	0	0			0			
	하서동해변지구	연안보전	장제(200m)	5,000	3,500	1,500	5,000				0	0	0	0			0			
(국가)	교항리	연안보전	장제(200m) 양빈(100,000㎡)	8,700	8,700	0	8,700				400	400	0	0			0			
(국가)	영진리	연안보전	장제(200m) 장제보강(300m) 양빈(30,000㎡)	13,090	13,090	0	13,090				19,424	19,424	0	0			0			
속초시		8개소	71,376	64,721	6,655	101,706					65,675	50,985	14,690	30,330	16,915	13,415	3,800	3,260	540	
	영랑동해안1 지구	연안보전	헤드랜드 2기(640m) 장제 3기(330m) 양빈(100,000㎡)	4,250	2,975	1,275	31,080	계속사업	2001/03	2012/12	L=485m L=330m	31,080	16,390	14,690	26,830	13,415	13,415	1,800	1,260	540
(국가)	영랑호하구	연안보전	도류제(290m)	5,626	5,626	0	9,126	계속사업	2008/10	2012/10	도류제(290m)	9,126	9,126	0	3,500	3,500		2,000	2,000	
	영랑동해안2 지구	연안보전	장제보강(100m) 양빈(100,000㎡) 사후모니터링 1식	7,900	5,530	2,370	7,900				0	0	0	0			0			
	내물지구	친수연안	친수휴먼안심설(200m) 해변산책로(300m)	1,700	850	850	1,700				0	0	0	0			0			
	장사지구	연안보전	장제(80m) 양빈(50,000㎡)	6,000	4,200	1,800	6,000				0	0	0	0			0			
	속초항지구	연안보전	해수공급시설 1식	1,200	840	360	1,200				0	0	0	0			0			
(국가)	속초해수욕장	연안보전	양빈(40,000㎡) 장제 5기(500m) 헤드랜드(150m) 해안누리길조성 1식	38,500	38,500	0	38,500				21,417	21,417	0	0			0			
(국가)	청호동	연안보전	장제 또는 이안제(300m)	6,200	6,200	0	6,200				4,052	4,052	0	0			0			
고성군		10개소	102,510	78,535	23,975	107,310					33,100	24,291	8,809	4,800	2,400	2,400	700	490	210	
	문암1-2리	친수연안	해안점근로(560m)	3,610	1,805	1,805	8,410	계속사업	2008/04	2011/10	해안점근로(560m)	8,410	4,390	4,020	4,800	2,400	2,400	700	490	210
	반암지구	연안보전	수중돌제(100m) 둘레(200m) 양빈(20,000㎡)	10,000	7,000	3,000	10,000				0	0	0	0			0			
	가진지구	연안보전	둘레(200m) 양빈(100,001㎡)	11,700	8,190	3,510	11,700				0	0	0	0			0			
	공현진지구	연안보전	장제(200m)	7,300	5,110	2,190	7,300				5,857	4,100	1,757	0			0			
	교암지구	연안보전	장제(300m) 양빈(100,000㎡)	10,000	7,000	3,000	10,000				9,107	6,375	2,732	0			0			
	동호지구	연안보전	이안제(100m) 양빈(100,000㎡)	5,000	3,500	1,500	5,000				0	0	0	0			0			
(국가)	봉포지구	연안보전	장제(500m) 호안(500m) 양빈(200,000㎡)	25,000	25,000	0	25,000				8,726	8,726	0	0			0			
	송포지구	연안보전	장제(200m) 양빈(50,000㎡)	9,200	6,440	2,760	9,200				0	0	0	0			0			
	청간지구	연안보전	장제(200m)	5,700	3,990	1,710	5,700				0	0	0	0			0			
	초도지구	연안보전	장제(300m) 양빈(100,000㎡)	15,000	10,500	4,500	15,000				1,000	700	300	0			0			
양양군		6개소	62,515	58,610	3,905	68,465					23,715	20,000	3,715	5,950	2,975	2,975	1,400	980	420	
	남해1리	연안보전	둘레(74.8m) 장제(280m)	2,465	1,725	740	8,415	계속사업	2006/12	2012/12	둘레(74.8m) 장제(280m)	8,415	4,700	3,715	5,950	2,975	2,975	1,400	980	420
(국가)	남해해수욕장	연안보전	장제 7기 방사제 2기 양빈(100,000㎡) 친수공간 1식	49,500	49,500	0	49,500				15,300	15,300	0	0			0			
	정암지구	연안보전	도류제(300m) 양빈(50,000㎡)	4,800	3,360	1,440	4,800				0	0	0	0			0			
	낙산항지구	연안보전	해수공급시설 1식	750	525	225	750				0	0	0	0			0			
	오산지구	연안보전	장제(100m)	2,500	1,750	750	2,500				0	0	0	0			0			
	죽도지구	연안보전	장제(100m)	2,500	1,750	750	2,500				0	0	0	0			0			
삼척시		5개소	110,400	100,380	10,020	110,400					2,400	2,400	0	0	0	0	0	0	0	
(국가)	문암초곡지구	연안보전	장제 2기(400m) 둘레 2기(450m) 양빈(80,000㎡)	24,800	24,800	0	24,800				0	0	0	0			0			
	삼척항지구	연안보전	해수공급시설 1식	3,000	2,100	900	3,000				0	0	0	0			0			
	용화지구	연안보전	장제(200m) 소파호안정비(500m) 체형테마길(1,000m)	16,300	11,410	4,890	16,300				0	0	0	0			0			
(국가)	원평지구	연안보전	장제 8기(1,000m) 해수유통구(240m) 우드넷 6기 해빈복원제(80,000㎡)	52,200	52,200	0	52,200				2,400	2,400	0	0			0			

사업 추진현황																															
연차별 집행현황																								제2차연안경비('10-'18년)			비고				
'11년			'12년			'13년			'14년			'15년			'16년			'17년			'18년			'19년				투자현황			
합계	국비	지방비	합계	국비	지방비	합계	국비	지방비	합계	국비	지방비	합계	국비	지방비	합계	국비	지방비	합계	국비	지방비	합계	국비	지방비	합계	국비	지방비		합계	국비	지방비	
5,800	5,560	240	10,060	9,142	918	13,143	12,500	643	6,007	5,450	557	5,518	5,175	343	6,621	5,423	1,198	9,574	9,574	0	9,720	9,720	0	11,043	10,657	386	67,443	63,394	4,049		
5,000	5,000		7,000	7,000		10,200	10,200		125	125		125	125		125	125		125	125		125	125		0			23,325	23,325	0	국가	국가원
800	560	240	2,700	1,890	810	0			0			0			0			0			0			0			4,000	2,800	1,200	지자체	원료
0			360	252	108	2,143	1,500	643	1,857	1,300	557	1,143	800	343	3,996	2,798	1,198	0			0			0			9,499	6,650	2,849	지자체	원료
0			0			0			0			0			0			0			0			0			0	0	0		
0			0			0			0			0			0			0			0			1,286	900	386	0	0	0		
0			0			0			0			0			0			0			0			0			0	0	0		
0			0			0			0			0			0			0			0			0			0	0	0		
0			0			0			0			0			0			0			0			0			0	0	0		
0			0			400	400		0			0			0			0			0			0			400	400	0	국가	
0			0			400	400		4,025	4,025		4,250	4,250		2,500	2,500		8,249	8,249		8,295	8,295		6,408	6,408		27,719	27,719	0	국가	
6,076	5,341	735	0	0	0	1,600	1,600	0	5,595	5,595	0	5,140	5,140	0	4,717	4,717	0	8,417	8,417	0	6,036	6,036	0	7,678	7,678	0	41,381	40,106	1,275		
2,450	1,715	735	0			0			0			0			0			0			0			0			4,250	2,975	1,275	지자체	원료
3,626	3,626		0			0			0			0			0			0			0			0			5,626	5,626	0	국가	국가원
0			0			0			0			0			0			0			0			0			0	0	0		
0			0			0			0			0			0			0			0			0			0	0	0		
0			0			0			0			0			0			0			0			0			0	0	0		
0			0			0			0			0			0			0			0			0			0	0	0		
0			0			1,200	1,200		5,595	5,595		4,700	4,700		2,500	2,500		7,422	7,422		6,036	6,036		7,678	7,678		27,453	27,453	0	국가	
0			0			400	400		0			440	440		2,217	2,217		995	995		0			0			4,052	4,052	0	국가	국가원
2,910	1,500	1,410	1,000	700	300	2,107	1,475	632	5,957	4,500	1,457	4,000	3,400	600	3,500	2,900	600	8,126	6,926	1,200	10,726	9,808	918	8,676	8,136	540	39,026	31,699	7,327		
2,910	1,500	1,410	0			0			0			0			0			0			0			0			3,610	1,990	1,620	지자체	원료
0			0			0			0			0			0			0			1,000	700	300	1,800	1,260	540	1,000	700	300		
0			0			0			0			0			0			0			0			1,000	1,000		0	0	0		
0			0			0			1,857	1,300	557	1,000	700	300	1,000	700	300	2,000	1,400	600	1,602	1,230	372	0			7,459	5,330	2,129	지자체	
0			1,000	700	300	2,107	1,475	632	3,000	2,100	900	0			1,000	700	300	2,000	1,400	600	821	575	246	0			9,928	6,950	2,978	지자체	
0			0			0			0			0			0			0			0			0			0	0	0		
0			0			0			1,100	1,100		2,000	2,000		1,500	1,500		4,126	4,126		7,303	7,303		5,876	5,876		16,029	16,029	0	국가	
0			0			0			0			0			0			0			0			0			0	0	0		
0			0			0			0			0			0			0			0			0			0	0	0		
0			0			0			0			0			0			0			0			0			0	0	0		
0			0			0			0			1,000	700	300	0			0			0			0			1,000	700	300	지자체	
1,065	745	320	0	0	0	1,700	1,700	0	6,270	6,270	0	0	0	0	3,000	3,000	0	4,330	4,330	0	5,008	5,008	0	3,020	3,020	0	22,773	22,033	740		
1,065	745	320	0			0			0			0			0			0			0			0			2,465	1,725	740	지자체	원료
0			0			1,700	1,700		6,270	6,270		0			3,000	3,000		4,330	4,330		5,008	5,008		3,020	3,020		20,308	20,308	0	국가	
0			0			0			0			0			0			0			0			0			0	0	0		
0			0			0			0			0			0			0			0			0			0	0	0		
0			0			0			0			0			0			0			0			0			0	0	0		
0	0	0	0	0	0	0	0	0	0	0	0	0	0	0	900	900	0	1,500	1,500	0	4,395	4,395	0	4,447	4,447	0	6,795	6,795	0		
0			0			0			0			0			0			0			0			0			0	0	0		
0			0			0			0			0			0			0			0			0			0	0	0		
0			0			0			0			0			0			0			0			0			0	0	0		
0			0			0			0			0			0			0			0			0			0	0	0		
0			0			0			0			0			900	900		1,500	1,500		4,395	4,395		4,447	4,447		6,795	6,795	0	국가	

기본계획								사업 추진현황												
구분		사업구분	사업규모	총사업비(백만원)				비고	사업기간		사업규모	연차별 집행현황								
				제2차기본계획(변경)			제1차포함 (비고)					17년까지 총투자비			'08까지			'10년		
				합계	국비	지방비						합계	국비	지방비	합계	국비	지방비			
	월천지구	연안보전	외곽장제 3기(300m) 양빈(30,000㎡)	14,100	9,870	4,230	14,100					0	0	0	0		0			
동해시		1개소		9,900	6,930	2,970	9,900					3,011	2,108	903	0	0	0	0	0	
	여말지구	연안보전	장제 2기(300m) 양빈(50,000㎡)	9,900	6,930	2,970	9,900					3,011	2,108	903	0		0			
6. 충청남도																				
합계		34개소		150,342	133,601	16,741	158,785					72,830	64,827	8,003	8,423	6,912	1,511	9,595	8,489	1,096
국가		4개소		99,870	99,870	0	105,270					49,311	49,311	0	5,400	5,400	0	5,940	5,940	0
지자체		30개소		50,472	33,731	16,741	53,495					23,519	15,516	8,003	3,023	1,512	1,511	3,655	2,559	1,096
보령시		3개소		3,930	2,752	1,178	3,930					2,089	1,490	599	0	0	0	286	200	86
	군 입	친수연안	친수호안보수(350m)	861	603	258	861		2010/01	2012/12	호안보수(317m) *실시계획수립(11.10월)	861	630	231	0			286	200	86
장고도지구		연안보전	호안(480m)	2,748	1,924	824	2,748					907	635	272	0			0		
	학 성	연안보전	호안보수(200m)	321	225	96	321					321	225	96	0			0		
서산시		5개소		7,350	4,165	3,185	7,350					1,085	760	325	0	0	0	350	245	105
	오지지구	연안보전	호안신설(200m)	550	385	165	550		2010/03	2011/11	호안신설(200m)	550	385	165	0			350	245	105
	삼길포지구	친수연안	기반시설(1,500㎡) 휴게시설(1,000㎡) 편익시설(500㎡) 녹지및기타(992㎡) 친수호안정비(110m)	3,000	1,500	1,500	3,000					0	0	0	0			0		
웅산포지구		연안보전	호안(630m)	1,400	980	420	1,400					535	375	160	0			0		
호1리지구		친수연안	친수호안(400m) 해변산책로(1,100m)	1,900	950	950	1,900					0	0	0	0			0		
호3리지구		연안보전	호안(250m)	500	350	150	500					0	0	0	0			0		
당진시		4개소		11,600	8,120	3,480	11,600					4,991	3,294	1,697	0	0	0	250	175	75
	안성지구	친수연안	친수호안신설(250m) 친수공원(15,000㎡)	4,000	2,800	1,200	4,000	매립기본 계획 선반영조건	2010/03	2014/12	친수공원(15천㎡) 등 *실시계획수립(11.10월)	3,997	2,797	1,200	0			250	175	75
한진지구		친수연안	해변산책로(405m)	2,400	1,680	720	2,400					994	497	497	0			0		
삼교지구		친수연안	친수공원(2,390㎡) 해변산책로(230m)	1,800	1,260	540	1,800					0	0	0	0			0		
용무지구		친수연안	친수공원(7,000㎡) 해변산책로(1,000m)	3,400	2,380	1,020	3,400					0	0	0	0			0		
서천군		7개소		90,247	86,514	3,733	98,670					48,256	45,779	2,477	8,423	6,912	1,511	6,448	6,296	152
(국가)	선 도	친수연안	친수공원(29,000㎡)	13,270	13,270	0	18,670	계속사업	2007/12	2012/12	친수공원(29,000㎡)	18,670	18,670	0	5,400	5,400		4,770	4,770	
(국가)	산 단	친수연안	친수공원(86,000㎡)	50,000	50,000	0	50,000	계속사업	2011/12	2016/12	친수공원(86,000㎡)	23,918	23,918	0	0			1,170	1,170	
	원 수	친수연안	호안보수(564m) 친수시설(285m) 보행데크(300m)	3,098	1,549	1,549	3,098	계속사업				866	433	433	0			0		
(국가)	생물자원관 주변지구	친수연안	자연관연결로(250m) 어항간연결로(700m) 염습지조성(7,500㎡) 해역복원(600m)	16,600	16,600		16,600	계속사업				0	0	0	0			0		
	한 성	연안보전	호안신설(776m)	1,089	762	327	1,139	계속사업	2006/01	2012/12	호안신설(776m)	1,139	788	351	50	25	25	118	83	35
	다 사	연안보전	호안신설(1,195m)	390	273	117	3,363	계속사업	2004/01	2010/12		3,363	1,760	1,603	2,973	1,487	1,486	390	273	117
	다사2지구	연안보전	지오투브(677m) 양빈(40,000㎡) 친수공원(14,570㎡) 해변산책로(680m)	5,800	4,060	1,740	5,800					300	210	90	0			0		
태안군		10개소		26,849	24,794	2,055	26,849					11,072	9,768	1,304	0	0	0	1,261	883	378
삼발골지구		연안보전	호안신설(200m)	400	280	120	400					0	0	0	0			0		
의항해수욕장		연안보전	호안신설(450m)	1,800	1,260	540	1,800					200	140	60	0			0		
(국가)	꽃지해수욕장	연안보전	사구복원(3,000m)	20,000	20,000	0	20,000					6,723	6,723	0	0			0		
	백사장 해수욕장	연안보전	호안복원(470m) 목책물제(1,000m) 장제(200m) 양빈 1식	2,500	1,750	750	2,500		2010/12	2012/12	호안신설(850m)	2,500	1,750	750	0			314	220	94
청포대지구		연안보전	목책(1,000m)	200	140	60	200					0	0	0	0			0		
학암포~구례포		연안보전	목책(765m)	200	140	60	200					0	0	0	0			0		
	청산1	연안보전	호안신설(180m)	350	245	105	350		2010/07	2011/12	호안신설(118m) *실시계획수립(11.10월)	350	245	105	0			350	245	105
	청산2	연안보전	호안보수(100m)	200	140	60	200		2010/07	2011/12	호안신설(100m) *실시계획수립(11.10월)	200	140	60	0			200	140	60
	청산3	연안보전	호안보수(300m)	599	419	180	599		2010/07	2011/12	호안신설(277m) *실시계획수립(11.10월)	599	420	179	0			397	278	119
	청산4	연안보전	호안보수(250m)	600	420	180	600					500	350	150	0			0		
홍성군		5개소		10,366	7,256	3,110	10,366					5,338	3,736	1,602	0	0	0	1,000	700	300
	상항리	연안보전	호안보수(1,190m)	2,166	1,516	650	2,166		2011/05	2012/12	호안보수(600m) *실시계획수립(11.10월)	2,166	1,516	650	0			0		
	어사리	연안보전	호안보수(100m)	350	245	105	350		2011/05	2012/12	호안보수(100m) *실시계획수립(11.10월)	350	245	105	0			0		
거차리(장동)		연안보전	호안보수(400m)	1,000	700	300	1,000		2010/01	2010/12	호안보수(400m)	1,000	700	300	0			1,000	700	300
죽도(남측)		연안보전	호안보수(300m)	500	350	150	500		2011/05	2012/12	호안보수(350m) *실시계획수립(11.10월)	500	350	150	0			0		
	남당지구	연안보전	양빈(120,000㎡) 생태제방(300m) 친수데크(100m)	6,350	4,445	1,905	6,350					1,322	925	397	0			0		

사업 추진현황																															
연차별 집행현황																								제2차연안정비('10-'18년)			비고				
'11년			'12년			'13년			'14년			'15년			'16년			'17년			'18년			'19년				투자원황			
합계	국비	지방비	합계	국비	지방비	합계	국비	지방비	합계	국비	지방비	합계	국비	지방비	합계	국비	지방비	합계	국비	지방비	합계	국비	지방비	합계	국비	지방비		합계	국비	지방비	
0			0			0			0			0			0			0			0			0			0	0	0		
0	0	0	0	0	0	0	0	0	0	0	0	0	0	0	714	500	214	2,297	1,608	689	2,857	2,000	857	2,428	1,700	728	5,868	4,108	1,760		
0			0			0			0			0			714	500	214	2,297	1,608	689	2,857	2,000	857	2,428	1,700	728	5,868	4,108	1,760	지자체	
11,398	10,040	1,358	8,004	7,484	520	6,970	6,503	467	6,568	6,135	433	6,423	6,056	367	6,823	6,283	540	8,627	6,915	1,712	12,755	9,637	3,118	12,169	9,862	2,307	77,162	67,552	9,610		
6,780	6,780	0	6,270	6,270	0	5,413	5,413	0	5,125	5,125	0	5,200	5,200	0	5,200	5,200	0	3,983	3,983	0	4,345	4,345	0	5,540	5,540	0	48,256	48,256	0		
4,618	3,260	1,358	1,734	1,214	520	1,557	1,090	467	1,443	1,010	433	1,223	856	367	1,623	1,083	540	4,644	2,932	1,712	8,410	5,292	3,118	6,629	4,322	2,307	28,906	19,296	9,610		
492	372	120	213	149	64	191	134	57	0	0	0	0	0	0	57	40	17	850	595	255	983	688	295	0	0	0	3,072	2,178	894		
492	372	120	83	58	25	0			0			0			0			0			0			0			861	630	231	지자체	완료
0			0			0			0			0			57	40	17	850	595	255	983	688	295	0		1,890	1,323	567	지자체		
0			130	91	39	191	134	57	0			0			0			0			0			0			321	225	96	지자체	완료
200	140	60	0	0	0	0	0	0	0	0	0	0	0	0	35	25	10	500	350	150	303	212	91	562	393	169	1,388	972	416		
200	140	60	0			0			0			0			0			0			0			0			550	385	165	지자체	완료
0			0			0			0			0			0			0			0			0			0	0	0		
0			0			0			0			0			35	25	10	500	350	150	303	212	91	562	393	169	838	587	251	지자체	
0			0			0			0			0			0			0			0			0			0	0	0		
0			0			0			0			0			0			0			0			0			0	0	0		
429	300	129	386	270	116	343	240	103	723	506	217	723	506	217	1,343	900	443	794	397	397	740	370	370	644	322	322	5,731	3,664	2,067		
429	300	129	386	270	116	343	240	103	723	506	217	723	506	217	1,143	800	343	0			0			0			3,997	2,797	1,200	지자체	완료
0			0			0			0			0			200	100	100	794	397	397	740	370	370	644	322	322	1,734	867	867	지자체	
0			0			0			0			0			0			0			0			0			0	0	0		
0			0			0			0			0			0			0			0			0			0	0	0		
7,209	7,080	128.5	6,555	6,470	85	5,170	5,093	77	4,325	4,325	0	4,200	4,200	0	4,826	4,793	33	1,100	610	490	2,679	1,429	1,250	2,500	1,750	750	42,512	40,296	2,216		
4,000	4,000		4,500	4,500		0			0			0			0			0			0			0			13,270	13,270	0	국가	국가원
2,780	2,780		1,770	1,770		4,913	4,913		4,325	4,325		4,200	4,200		4,760	4,760		0			0			0			23,918	23,918	0	국가	국가원
0			0			0			0			0			66	33	33	800	400	400	2,232	1,116	1,116	0			3,098	1,549	1,549	지자체	
0			0			0			0			0			0			0			0			0			0	0	0		
429	300	128.5	285	200	85	257	180	77	0			0			0			0			0			0			1,089	763	326	지자체	완료
0			0			0			0			0			0			0			0			0			390	273	117	지자체	완료
0			0			0			0			0			0			300	210	90	447	313	134	2,500	1,750	750	747	523	224	지자체	
1,668	1,168	500	0	0	0	500	500	0	1,520	1,304	216	1,500	1,350	150	440	440	0	4,183	4,123	60	5,253	4,980	273	6,232	6,025	207	16,325	14,748	1,577		
0			0			0			0			0			0			0			0			0			0	0	0		
0			0			0			0			0			0			200	140	60	908	635	273	692	485	207	1,108	775	333	지자체	
0			0			500	500		800	800		1,000	1,000		440	440		3,983	3,983		4,345	4,345		5,540	5,540		11,068	11,068	0	국가	
1,466	1,026	440	0			0			720	504	216	0			0			0			0			0			2,500	1,750	750	지자체	완료
0			0			0			0			0			0			0			0			0			0	0	0		
0			0			0			0			0			0			0			0			0			0	0	0		
0			0			0			0			0			0			0			0			0			350	245	105	지자체	완료
0			0			0			0			0			0			0			0			0			200	140	60	지자체	완료
202	142	60	0			0			0			0			0			0			0			0			599	420	179	지자체	완료
0			0			0			0			500	350	150	0			0			0			0			500	350	150	지자체	
1,400	980	420	850	595	255	766	536	230	0	0	0	0	0	0	122	85	37	1,200	840	360	2,797	1,958	839	2,231	1,372	859	8,135	5,694	2,441		
550	385	165	850	595	255	766	536	230	0			0			0			0			0			0			2,166	1,516	650	지자체	완료
350	245	105	0			0			0			0			0			0			0			0			350	245	105	지자체	완료
0			0			0			0			0			0			0			0			0			1,000	700	300	지자체	완료
500	350	150	0			0			0			0			0			0			0			0			500	350	150	지자체	완료
0			0			0			0			0			122	85	37	1,200	840	360	2,797	1,958	839	2,231	1,372	859	4,119	2,883	1,236	지자체	

기본계획								사업 추진현황												
구분	사업구분	사업규모	총사업비(백만원)				비고	사업기간		사업규모	연차별 집행현황									
			제2차기본계획(변경)		제1차포함						17년까지 총투자비			'08까지			'10년			
			합계	국비	지방비	(비고)					합계	국비	지방비	합계	국비	지방비	합계	국비	지방비	
7. 전라북도																				
합계		9개소	63,109	55,986	7,123	65,689					21,739	18,862	2,877	2,560	1,280	1,280	571	400	171	
국가		1개소	42,700	42,700	0	42,700					15,120	15,120	0	0	0	0	0	0	0	
지자체		8개소	20,409	13,286	7,123	22,969					6,619	3,742	2,877	2,560	1,280	1,280	571	400	171	
군산시		5개소	10,409	6,286	4,123	12,969					6,619	3,742	2,877	2,560	1,280	1,280	571	400	171	
	경암지구	연안보전	호안(450m) 해변산책로(850m)	2,250	1,575	675	2,250				900	450	450	0			0			
	선유도지구1	친수연안	해변산책로(850m)	5,000	2,500	2,500	5,000				0	0	0	0			0			
	아미도지구	연안보전	호안및파라렛(5000m)	500	350	150	500				500	350	150	0			0			
	선유도 해수욕장	연안보전	호안보수(1,600m)	1,659	1,161	498	4,219				4,219	2,442	1,777	2,560	1,280	1,280	571	400	171	
	비안도	연안보전	호안보수(150m)	1,000	700	300	1,000				1,000	500	500	0			0			
고창군		1개소	42,700	42,700	0	42,700					15,120	15,120	0	0	0	0	0	0	0	
(국가)	구시포 해수욕장	연안보전	잠제(200m, 300m) 호안정비 2개소 양빈(40,000㎡) 친수공원(99,295㎡)	42,700	42,700	0	42,700				15,120	15,120	0	0			0			
부안군		3개소	10,000	7,000	3,000	10,000					0	0	0	0	0	0	0	0	0	
	격포해수욕장	연안보전	호안보수(600m) 양빈(50,000㎡)	3,200	2,240	960	3,200				0	0	0	0			0			
	위도정금지구	연안보전	호안보수(300m)	800	560	240	800				0	0	0	0			0			
	변산해수욕장 지구	연안보전	양빈(140,000㎡) 비사방지책(1,500m) 부유식소파제(100m)	6,000	4,200	1,800	6,000				0	0	0	0			0			
8. 전라남도																				
합계		100개소	259,546	187,754	71,792	261,546					99,516	72,774	26,742	2,000	1,000	1,000	9,627	6,539	3,088	
국가		2개소	45,931	45,841	90	45,931					20,067	19,977	90	0	0	0	0	0	0	
지자체		98개소	213,615	141,913	71,702	215,615					79,449	52,797	26,652	2,000	1,000	1,000	9,627	6,539	3,088	
광양시		1개소	2,785	1,949	836	2,785					2,785	1,750	1,035	0	0	0	1,000	500	500	
	태인	연안보전	호안신설(1,300m)	2,785	1,949	836	2,785	2010/03	2012/12	호안신설(1,300m)	2,785	1,750	1,035	0			1,000	500	500	
목포시		5개소	14,441	13,298	1,143	14,441					5,881	5,082	799	0	0	0	0	0	0	
(국가)	대반동지구	연안보전	호안(1,441m) 잠제(296m) 양빈(25,000㎡)	10,931	10,841	90	10,931	계속사업			3,517	3,427	90	0			0			
	흔불지구	연안보전	호안신설(350m)	670	469	201	670				0	0	0	0			0			
	삼진지구	연안보전	호안신설(500m)	970	679	291	970	2011/10	2013/12	호안신설(396m)	794	556	238	0			0			
	외달도지구	연안보전	호안신설(330m)	1,300	910	390	1,300				1,000	700	300	0			0			
	쪽박섬지구	연안보전	호안(300m)	570	399	171	570				570	399	171	0			0	0	0	
여수시		12개소	57,761	49,733	8,028	57,761					26,202	22,183	4,019	0	0	0	390	273	117	
	사곡-복산	친수연안	해안점근로(1,200m)	390	273	117	390				390	273	117	0	0	0	390	273	117	
	우두지구	연안보전	호안(300m)	1,200	840	360	1200				743	520	223	0			0			
	송시지구	연안보전	호안(800m)	1,800	1,260	540	1,800	매립기본 계획 선반영 조건			0	0	0	0			0			
	모장지구	연안보전	호안(1,600m)	3,500	2,450	1,050	3,500	매립기본 계획 선반영 조건			0	0	0	0			0			
	소호지구	친수연안	해변산책로(800m)	6,000	3,000	3,000	6,000		2011/01	2014/12	5,620	2,810	2,810	0			0			
	선목도(신월)	연안보전	호안(200m)	600	420	180	600				600	420	180	0			0			
	봉전-반월	연안보전	호안(1,000m)	271	190	81	271	매립기본 계획 선반영 조건	2011/06	2013/12	호안신설(1,000m) *사업계획변경협의 (11.10월)	271	190	81	0			0		
	안포2지구	연안보전	호안보수(400m)	750	525	225	750				750	525	225	0			0			
	벌가지구	연안보전	호안(350m)	950	665	285	950	매립기본 계획 선반영 조건			0	0	0	0			0			
	신덕지구	연안보전	해안정비(450m)	6,500	4,550	1,950	6,500				1,278	895	383	0			0			
	여석지구	연안보전	호안(220m)	800	560	240	800				0	0	0	0			0			
(국가)	만흥지구	연안보전	잠제(150m 2기) 양빈(30,000㎡) 호안정비(200m) 해변광장(3,000㎡)	35,000	35,000	0	35,000				16,550	16,550	0	0			0			
강진군		2개소	4,690	2,883	1,807	4,690					4,690	2,883	1,807	0	0	0	2,690	1,883	807	
	망 호	연안보전	호안신설(1,500m)	2,690	1,883	807	2,690	매립기본 계획 선반영 조건			2,690	1,883	807	0			2,690	1,883	807	
	만 덕	친수연안	친수호안보수(250m) 친수공원(2,000㎡)	2,000	1,000	1,000	2,000		2011/12	2012/12	친수호안보수(250m) 친수공원(2,000㎡) *일시계획수립(11.11월)	2,000	1,000	1,000	0			0		
고흥군		4개소	11,950	8,365	3,585	11,950					3,864	2,705	1,159	0	0	0	786	550	236	
	덕흥지구	연안보전	둘레(250m) 이안제(208m)	8,800	6,160	2,640	8,800				714	500	214	0			0			
	도야지구	연안보전	호안신설(300m)	550	385	165	550				550	385	165	0			550	385	165	
	장사지구	연안보전	호안보수(900m)	1,500	1,050	450	1,500	2010/07	2011/08	호안보수(870m)	1,500	1,050	450	0			236	165	71	
	시산지구	연안보전	호안신설(300m)	550	385	165	550				550	385	165	0			0			
	신흥지구	연안보전	호안보수(300m)	550	385	165	550				550	385	165	0			0			

사업 추진현황																																
연차별 집행현황																											제2차연안경비('10-'18년)			비고		
'11년			'12년			'13년			'14년			'15년			'16년			'17년			'18년			'19년			투자현황					
합계	국비	지방비	합계	국비	지방비	합계	국비	지방비	합계	국비	지방비	합계	국비	지방비	합계	국비	지방비	합계	국비	지방비	합계	국비	지방비	합계	국비	지방비	합계	국비	지방비			
650	455	195	2,000	1,819	181	3,900	3,450	450	3,000	3,000	0	1,840	1,840	0	6,618	6,318	300	600	300	300	1,150	753	397	56	56	0	20,329	18,335	1,994			
0	0	0	1,462	1,462	0	3,000	3,000	0	3,000	3,000	0	1,840	1,840	0	5,818	5,818	0	0	0	0	0	0	0	0	0	0	15,120	15,120	0			
650	455	195	538	357	181	900	450	450	0	0	0	0	0	0	800	500	300	600	300	300	1,150	753	397	56	56	0	5,209	3,215	1,994			
650	455	195	538	357	181	900	450	450	0	0	0	0	0	0	800	500	300	600	300	300	1,150	753	397	56	56	0	5,209	3,215	1,994			
0			0			0			0			0			300	150	150	600	300	300	1,150	753	397	56	56		2,050	1,203	847	지자체		
0			0			0			0			0			0			0			0			0			0	0	0			
0			0			0			0			0			500	350	150	0			0			0			500	350	150	지자체	완료	
650	455	195	438	307	131	0			0			0			0			0			0			0			1,659	1,162	497	지자체	완료	
0			100	50	50	900	450	450	0			0			0			0			0			0			1,000	500	500	지자체	완료	
0	0	0	1,462	1,462	0	3,000	3,000	0	3,000	3,000	0	1,840	1,840	0	5,818	5,818	0	0	0	0	0	0	0	0	0	0	15,120	15,120	0			
0			1,462	1,462		3,000	3,000		3,000	3,000		1,840	1,840		5,818	5,818		0			0			0			15,120	15,120	0	국가	국가원	
0	0	0	0	0	0	0	0	0	0	0	0	0	0	0	0	0	0	0	0	0	0	0	0	0	0	0	0	0	0	0		
0			0			0			0			0			0			0			0			0			0	0	0			
0			0			0			0			0			0			0			0			0			0	0	0			
0			0			0			0			0			0			0			0			0			0	0	0			
8,812	6,139	2,673	8,464	6,097	2,367	11,970	8,837	3,133	13,917	10,093	3,824	18,575	14,612	3,963	13,055	9,851	3,204	13,096	9,606	3,490	10,207	6,951	3,256	11,696	7,728	3,968	107,723	78,725	28,998			
0	0	0	1,200	1,200	0	3,800	3,710	90	3,768	3,768	0	7,371	7,371	0	2,375	2,375	0	1,553	1,553	0	127	127	0	0	0	0	20,194	20,104	90			
8,812	6,139	2,673	7,264	4,897	2,367	8,170	5,127	3,043	10,149	6,325	3,824	11,204	7,241	3,963	10,680	7,476	3,204	11,543	8,053	3,490	10,080	6,824	3,256	11,696	7,728	3,968	87,529	58,621	28,908			
721	505	216	877	614	263	187	131	56	0	0	0	0	0	0	0	0	0	0	0	0	0	0	0	0	0	0	0	2,785	1,750	1,035		
721	505	216	877	614	263	187	131	56	0			0			0			0			0			0			2,785	1,750	1,035	지자체	완료	
183	128	55	164	115	49	747	523	224	0	0	0	1,337	1,187	150	1,000	1,000	0	2,450	2,129	321	384	269	115	285	199	86	6,265	5,351	914			
0			0			300	210	90	0			837	837		1,000	1,000		1,380	1,380		0			0			3,517	3,427	90	국가	국가원	
0			0			0			0			0			0			0			384	269	115	285	199	86	384	269	115			
183	128	55	164	115	49	447	313	134	0			0			0			0			0			0			794	556	238	지자체	완료	
0			0			0			0			500	350	150	0			500	350	150	0			0			1,000	700	300	지자체		
0			0			0			0			0			0			570	399	171	0			0			570	399	171			
271	190	81	1,542	1,371	171	4,820	4,160	660	5,868	4,838	1,030	9,642	8,318	1,324	2,253	1,990	263	1,416	1,043	373	947	537	410	879	360	519	27,149	22,720	4,429			
0			0			0			0			0			0			0			0			0			390	273	117	지자체	완료	
0			0			0			0			0			143	100	43	600	420	180	0			0			743	520	223	지자체		
0			0			0			0			0			0			0			0			0			0	0	0			
0			0			0			0			0			0			0			0			0			0	0	0			
0			342	171	171	1,320	660	660	2,000	1,000	1,000	1,958	979	979	0			0			0			0			5,620	2,810	2,810	지자체	완료	
0			0			0			0			500	350	150	100	70	30	0			0			0			600	420	180	지자체	완료	
271	190	81	0			0			0			0			0			0			0			0			271	190	81	지자체	완료	
0			0			0			100	70	30	650	455	195	0			0			0			0			750	525	225	지자체	완료	
0			0			0			0			0			0			0			0			0			0	0	0			
0			0			0			0			635	445	190	643	450	193	820	410	410	879	360	519	2,098	1,305	793	지자체					
0			0			0			0			0			0			0			0			0			0	0	0			
0			1,200	1,200		3,500	3,500		3,768	3,768	0	6,534	6,534		1,375	1,375		173	173		127	127		0			16,677	16,677	0	국가	국가원	
154	77	77	600	300	300	1,246	623	623	0	0	0	0	0	0	0	0	0	0	0	0	0	0	0	0	0	0	4,690	2,883	1,807			
0			0			0			0			0			0			0			0			0			2,690	1,883	807	지자체	완료	
154	77	77	600	300	300	1,246	623	623	0			0			0			0			0			0			2,000	1,000	1,000	지자체	완료	
1,264	885	379	0	0	0	550	385	165	550	385	165	0	0	0	143	100	43	571	400	171	800	560	240	714	500	214	4,664	3,265	1,399			
0			0			0			0			0			143	100	43	571	400	171	800	560	240	714	500	214	1,514	1,060	454	지자체		
0			0			0			0			0			0			0			0			0			550	385	165	지자체	완료	
1,264	885	379	0			0			0			0			0			0			0			0			1,500	1,050	450	지자체	완료	
0			0			550	385	165	0			0			0			0			0			0			550	385	165	지자체	완료	
0			0			0			550	385	165	0			0			0			0			0			550	385	165	지자체	완료	

기본계획								사업 추진현황												
구분	사업구분	사업규모	총사업비(백만원)				비고	사업기간		사업규모	년차별 집행현황									
			제2차기본계획(변경)			제1차포함					17년까지 총투자비			'08까지			'10년			
			합계	국비	지방비	(비고)		착수	준공	합계	국비	지방비	합계	국비	지방비	합계	국비	지방비		
무안군		18개소		59,650	41,755	17,895	61,400					24,581	16,859	7,722	1,750	875	875	1,785	1,250	535
	오 류	연안보전	호안시설(4,900m)	5,010	3,507	1,503	5,670	계속사업	2007/08		호안시설(4,900m)	4,755	3,198	1,557	660	330	330	571	400	171
	대사-양매	연안보전	호안시설(3,600m)	3,190	2,233	957	3,780	계속사업	2007/08	2012/12	호안시설(3,600m)	3,780	2,528	1,252	590	295	295	571	400	171
	수 양	연안보전	호안시설(2,700m)	2,230	1,561	669	2,430	계속사업	2009/07	2012/06	호안시설(2,470m)	2,430	1,661	769	200	100	100	286	200	86
	복길-구로	연안보전	호안시설(3,800m)	3,120	2,184	936	3,420	계속사업	2007/07	2012/07	호안시설(2,790m)	2,916	1,982	934	300	150	150	357	250	107
	피 서	연안보전	호안시설(1,000m)	3,000	2,100	900	3,000					3,000	2,100	900	0			0		
	왕 산	연안보전	호안시설(800m)	2,450	1,715	735	2,450					900	630	270	0			0		
	신 월	연안보전	호안시설(1,000m)	3,000	2,100	900	3,000					100	70	30	0			0		
	도 원	연안보전	호안시설(800m)	2,500	1,750	750	2,500					0	0	0	0			0		
	하묘-성내	연안보전	호안시설(2,000m)	3,600	2,520	1,080	3,600					3,600	2,520	1,080	0			0		
	송 현	연안보전	호안시설(2,000m)	5,200	3,640	1,560	5,200					100	70	30	0			0		
	강 정	연안보전	호안시설(500m)	1,700	1,190	510	1,700					0	0	0	0			0		
	구 로	연안보전	호안시설(1,000m)	3,000	2,100	900	3,000					0	0	0	0			0		
	만풍-유월	연안보전	호안시설(1,000m)	3,000	2,100	900	3,000					100	70	30	0			0		
	창 매	연안보전	호안시설(1,000m)	2,900	2,030	870	2,900					2,900	2,030	870	0			0		
	용 정	연안보전	호안시설(1,000m)	3,000	2,100	900	3,000					0	0	0	0			0		
	출동지구	연안보전	양빈(25,000㎡) 친수공원(110,000㎡)	4,150	2,905	1,245	4,150					0	0	0	0			0		
	가림지구	연안보전	호안시설(800m) 생태채널(800m)	3,400	2,380	1,020	3,400					0	0	0	0			0		
	마산-용정	연안보전	호안시설(2,000m)	5,200	3,640	1,560	5,200					0	0	0	0			0		
보성군		5개소		7,350	4,975	2,375	7,350					2,350	1,475	875	0	0	0	1,321	925	396
	해 평	친수연안	해변산책로(300m)	850	425	425	850					850	425	425	0			0		
	동 울	친수연안	친수호안시설(800m)	1,500	1,050	450	1,500		2010/04	2011/07	친수호안시설(826m)	1,500	1,050	450	0			1,321	925	396
	군농지구	연안보전	호안(350m)	2,000	1,400	600	2,000					0	0	0	0			0		
	비봉지구	연안보전	호안정비(500m) 해안산책로(200m)	2,000	1,400	600	2,000					0	0	0	0			0		
	서당지구	연안보전	호안(200m)	1,000	700	300	1,000					0	0	0	0			0		
신안군		16개소		43,300	27,710	15,590	43,350					7,045	4,882	2,163	250	125	125	1,286	900	386
	가 정	연안보전	호안시설(1,000m)	1,900	1,330	570	2,150	계속사업	2009/06	2011/12	호안시설(916m)	2,150	1,455	695	250	125	125	1,286	900	386
	가 산	연안보전	호안시설(300m)	600	420	180	600					600	420	180	0			0		
	읍 동	연안보전	호안시설(500m)	1,000	700	300	1,000					1,000	700	300	0			0		
	남 촌	연안보전	호안시설(500m)	1,500	1,050	450	1,500					1,500	1,050	450	0			0		
	백길해수욕장	연안보전	양빈(98,000㎡) 해변산책로(300m)	3,500	2,450	1,050	3,500					828	580	248	0			0		
	방 축	연안보전	호안시설(100m)	300	210	90	300		2012/01	2012/12		300	210	90	0			0		
	대광지구	친수연안	친수공원(170,000㎡) 친수호안(1,800m) 조망시설 1식	10,000	5,000	5,000	10,000					0	0	0	0			0		
	매고령지구	연안보전	호안(500m) 경관개선 1식	4,000	2,800	1,200	4,000					0	0	0	0			0		
	명사십리지구	친수연안	친수공원(2,500㎡) 비사발지(1,200m)	3,000	1,500	1,500	3,000					0	0	0	0			0		
	사치지구	연안보전	호안(530m)	3,500	2,450	1,050	3,500					0	0	0	0			0		
	솔치지구	연안보전	호안(330m)	2,200	1,540	660	2,200					100	70	30	0			0		
	수치지구	연안보전	호안(180m)	1,300	910	390	1,300					467	327	140	0			0		
	신변지구	연안보전	호안(480m)	3,100	2,170	930	3,100					0	0	0	0			0		
	우전해수욕장 지구	연안보전	양빈(167,000㎡)	5,200	3,640	1,560	5,200					100	70	30	0			0		
	꼭지지구	연안보전	호안(170m)	1,200	840	360	1,200					0	0	0	0			0		
	하누널지구	연안보전	지오투브(120m) 양빈(20,000㎡)	1,000	700	300	1,000					0	0	0	0			0		
영광군		5개소		12,385	7,870	4,515	12,385					9,668	6,240	3,428	0	0	0	0	0	0
	상하낙월리	연안보전	호안보수(2,200m)	5,800	4,060	1,740	5,800		2012/01	2015/12		5,800	4,060	1,740	0			0		
	연도교지구	친수연안	통수교량(30m)	2,500	1,250	1,250	2,500					2,500	1,250	1,250	0			0		
	송이해수욕장 지구	연안보전	돌제(100m) 호안보수(250m) 양빈(12,000㎡)	2,500	1,750	750	2,500					1,143	800	343	0			0		
	백수대신지구	친수연안	해안산책로(500m)	1,500	750	750	1,500					140	70	70	0			0		
	두 우	연안보전	돌제제거(300m)	85	60	25	85		2011/01	2012/07	L=50.5m *중공(11.08.17)	85	60	25	0			0		
완도군		4개소		7,080	4,956	2,124	7,080					1,786	1,250	536	0	0	0	0	0	0
	신지명사십리 지구	연안보전	지오투브(900m) 양빈(100,000㎡) 모래포집기(900m)	5,900	4,130	1,770	5,900					1,286	900	386	0			0		
	비자지구	연안보전	호안침수방지(191m) 통수시설(5mx2개)	500	350	150	500					500	350	150	0			0		
	월항지구	연안보전	통수시설(3mx2개)	260	182	78	260					0	0	0	0			0		
	명선지구	연안보전	통수시설(5mx2개)	420	294	126	420					0	0	0	0			0		
장흥군		4개소		4,570	3,199	1,371	4,570					3,120	2,184	936	0	0	0	286	200	86
	수문지구	연안보전	양빈(25,000㎡) 비사발지(500m)	1,000	700	300	1,000					100	70	30	0			0		
	상팔지구	연안보전	통수시설(100m)	670	469	201	670					670	469	201	0			0		

사업 추진현황																														제2자연경비('10~'18년)			비고	
년차별 집행현황																																		
'11년			'12년			'13년			'14년			'15년			'16년			'17년			'18년			'19년			투자현황							
합계	국비	지방비	합계	국비	지방비	합계	국비	지방비	합계	국비	지방비	합계	국비	지방비	합계	국비	지방비	합계	국비	지방비	합계	국비	지방비	합계	국비	지방비	합계	국비	지방비					
4,735	3,314	1,421	2,844	1,992	852	2,098	1,469	629	1,969	1,379	590	1,300	910	390	5,400	3,780	1,620	2,700	1,890	810	3,436	2,405	1,031	4,571	3,200	1,371	26,267	18,389	7,878					
1,429	1,000	429	867	608	259	440	308	132	788	552	236	0			0			0			0			0			4,095	2,868	1,227	지자체	완료			
1,500	1,050	450	1,119	783	336	0			0			0			0			0			0			0			3,190	2,233	957	지자체	완료			
727	509	218	430	301	129	787	551	236	0			0			0			0			0			0			2,230	1,561	669	지자체	완료			
1,079	755	324	428	300	128	571	400	171	181	127	54	0			0			0			0			0			2,616	1,832	784	지자체				
0			0			0			0			200	140	60	1,800	1,260	540	1,000	700	300	0			0			3,000	2,100	900	지자체				
0			0			0			0			0			300	210	90	600	420	180	1,550	1,085	465	0			2,450	1,715	735	지자체				
0			0			0			0			0			0			100	70	30	500	350	150	1,000	700	300	600	420	180	지자체				
0			0			0			0			0			0			0			0			200	140	60	0	0	0					
0			0			300	210	90	1,000	700	300	900	630	270	1,400	980	420	0			0			0			3,600	2,520	1,080	지자체	완료			
0			0			0			0			0			0			100	70	30	1,000	700	300	1,543	1,080	463	1,100	770	330	지자체				
0			0			0			0			0			0			0			0			0			0	0	0					
0			0			0			0			0			0			0			0			0			0	0	0					
0			0			0			0			0			0			100	70	30	386	270	116	1,428	1,000	428	486	340	146	지자체				
0			0			0			0			200	140	60	1,900	1,330	570	800	560	240	0			0			2,900	2,030	870	지자체				
0			0			0			0			0			0			0			0			200	140	60	0	0	0					
0			0			0			0			0			0			0			0			0			0	0	0					
0			0			0			0			0			0			0			0			0			0	0	0					
0			0			0			0			0			0			0			0			200	140	60	0	0	0					
179	125	54	0	0	0	0	0	0	850	425	425	0	0	0	0	0	0	0	0	0	0	100	70	30	570	400	170	2,450	1,545	905				
0			0			0			850	425	425	0			0			0			0			0			850	425	425	지자체	완료			
179	125	54	0			0			0			0			0			0			0			0			1,500	1,050	450	지자체	완료			
0			0			0			0			0			0			0			0			0			0	0	0					
0			0			0			0			0			0			0			0			0			0	0	0					
0			0			0			0			0			0			0			0			0			0	0	0					
0			0			0			0			0			0			100	70	30	570	400	170	100	70	30	100	70	30					
614	430	184	300	210	90	457	320	137	600	420	180	686	480	206	1,190	833	357	1,662	1,164	498	1,443	1,010	433	1,714	1,199	515	8,238	5,767	2,471					
614	430	184	0			0			0			0			0			0			0			0			1,900	1,330	570	지자체	완료			
0			0			457	320	137	143	100	43	0			0			0			0			0			600	420	180	지자체	완료			
0			0			0			457	320	137	543	380	163	0			0			0			0			1,000	700	300	지자체	완료			
0			0			0			0			143	100	43	680	476	204	677	474	203	0			0			1,500	1,050	450	지자체				
0			0			0			0			0			400	280	120	428	300	128	314	220	94	433	303	130	1,142	800	342	지자체				
0			300	210	90	0			0			0			0			0			0			0			300	210	90	지자체	완료			
0			0			0			0			0			0			0			0			0			0	0	0					
0			0			0			0			0			0			0			0			0			0	0	0					
0			0			0			0			0			0			0			0			0			0	0	0					
0			0			0			0			0			0			0			0			0			0	0	0					
0			0			0			0			0			0			100	70	30	143	100	43	709	496	213	243	170	73	지자체				
0			0			0			0			0			110	77	33	357	250	107	100	70	30	0			567	397	170	지자체				
0			0			0			0			0			0			0			0			0			0	0	0					
0			0			0			0			0			0			100	70	30	886	620	266	572	400	172	986	690	296	지자체				
0			0			0			0			0			0			0			0			0			0	0	0					
0			0			0			0			0			0			0			0			0			0	0	0					
85	60	25	429	300	129	1,114	700	414	2,750	1,715	1,035	4,007	2,595	1,412	143	100	43	1,140	770	370	1,011	640	371	1,706	990	716	10,679	6,880	3,799					
0			429	300	129	714	500	214	1,700	1,190	510	2,957	2,070	887	0			0			0			0			5,800	4,060	1,740	지자체	완료			
0			0			400	200	200	1,050	525	525	1,050	525	525	0			0			0			0			2,500	1,250	1,250	지자체	완료			
0			0			0			0			0			143	100	43	1,000	700	300	671	470	201	686	480	206	1,814	1,270	544	지자체				
0			0			0			0			0			0			140	70	70	340	170	170	1,020	510	510	480	240	240	지자체				
85	60	25	0			0			0			0			0			0			0			0			85	60	25	지자체	완료			
0	0	0	0	0	0	0	0	0	500	350	150	0	0	0	143	100	43	1,143	800	343	1,143	800	343	714	500	214	2,929	2,050	879					
0			0			0			0			0			143	100	43	1,143	800	343	1,143	800	343	714	500	214	2,429	1,700	729	지자체				
0			0			0			500	350	150	0			0			0			0			0			500	350	150	지자체	완료			
0			0			0			0			0			0			0			0			0			0	0	0					
0			0			0			0			0			0			0			0			0			0	0	0					
214	150	64	0	0	0	0	0	0	0	0	0	760	532	228	860	602	258	1,000	700	300	643	450	193	257	180	77	3,763	2,634	1,129					
0			0			0			0			0			0			100	70	30	643	450	193	257	180	77	743	520	223	지자체				
0			0			0			0			0			100	70	30	570	399	171	0			0			670	469	201	지자체				

기본계획								사업 추진현황												
구분	사업구분	사업규모	총사업비(백만원)				비고	사업기간		사업규모	연차별 집행현황									
			제2차기본계획(변경)			제1차포함 (비고)		착수	준공		17년까지 총투자비			'08까지			'10년			
			합계	국비	지방비						합계	국비	지방비	합계	국비	지방비				
	신기지구	친수연안	통수시설(30m)	500	350	150	500		2010/03	2011/09	통수암거 5개 (82.5m)	500	350	150	0			286	200	86
	이회진	연안보전	호안보수(1,000m)	2,400	1,680	720	2,400	매립기본 계획 선반영 조건				1,850	1,295	555	0			0		
진도군	15개소			26,974	16,434	10,540	26,974					3,184	2,229	955	0	0	0	83	58	25
	오류지구	연안보전	호안보수(1,400m)	2,600	1,820	780	2,600					0	0	0	0			0		
	모사지구	연안보전	호안보수(900m)	1,800	1,260	540	1,800					1,800	1,260	540	0			0		
	가계해수욕장	친수연안	둘레(100m) 양빈(100,000㎡) 친수공원(10,000㎡)	6,000	3,000	3,000	6,000					0	0	0	0			0		
	금강해수욕장	친수연안	호안보수(1,300m) 친수공원(2,000㎡)	1,384	969	415	1,384		2011/05	2013/12	호안정비(572m) 친수공원(307㎡)	1,384	969	415	0			83	58	25
	절도지구	친수연안	해변산책로(1,500m)	1,200	600	600	1,200					0	0	0	0			0		
	도목지구	연안보전	호안(300m)	550	385	165	550					0	0	0	0			0		
	초사지구	연안보전	호안(500m)	950	665	285	950					0	0	0	0			0		
	탐립지구	연안보전	호안(300m)	550	385	165	550					0	0	0	0			0		
	굴포지구	연안보전	호안(2,600m)	2,300	1,610	690	2,300					0	0	0	0			0		
	육동지구	연안보전	호안(800m)	1,500	1,050	450	1,500					0	0	0	0			0		
	서거차지구	연안보전	호안(160m)	300	210	90	300					0	0	0	0			0		
	거제지구	연안보전	호안시설(400m)	750	525	225	750					0	0	0	0			0		
	가학지구	연안보전	호안시설(800m)	1,500	1,050	450	1,500					0	0	0	0			0		
	금노지구	연안보전	호안시설(300m)	550	385	165	550					0	0	0	0			0		
	청룡지구	친수연안	해변산책로(2,000m) 친수공원(6,000㎡)	5,040	2,520	2,520	5,040					0	0	0	0			0		
함평군	3개소			2,260	1,582	678	2,260					2,260	1,582	678	0	0	0	0	0	0
	월천지구	연안보전	양빈(40,000㎡)	1,260	882	378	1,260					1,260	882	378	0			0		
	학산지구	연안보전	호안시설(360m)	750	525	225	750		2011/11	2012/12	호안시설(360m) *실시계획수립(11.11월)	750	525	225	0			0		
	석성지구	연안보전	양빈(20,000㎡)	250	175	75	250					250	175	75	0			0		
해남군	5개소			4,350	3,045	1,305	4,350					2,100	1,470	630	0	0	0	0	0	0
	금호지구	연안보전	호안시설(920m)	1,600	1,120	480	1,600					0	0	0	0			0		
	산정지구	연안보전	호안시설(200m)	400	280	120	400		2011/10	2012/12	호안시설(178m) *실시계획완료(11.12월)	400	280	120	0			0		
	미학지구	연안보전	호안보수(400m)	800	560	240	800					800	560	240	0			0		
	영남지구	연안보전	호안보수(300m)	700	490	210	700					100	70	30	0			0		
	구성1지구	연안보전	호안보수(400m)	850	595	255	850	매립기본 계획 선반영 조건				800	560	240	0			0		
9. 경상북도																				
합계		42개소		421,470	325,567	95,903	454,688					182,680	144,151	38,539	33,218	16,353	16,865	11,754	8,828	2,926
국가		7개소		142,655	136,655	6,000	144,655					81,211	80,611	600	2,000	2,000	0	2,000	2,000	0
지자체		35개소		278,815	188,912	89,903	310,033					101,479	63,540	37,939	31,218	14,353	16,865	9,754	6,828	2,926
경북도		2개소		6,727	4,710	2,017	6,727					3,469	2,430	1,039	0	0	0	257	180	77
	물진-경주연안 모니터링1	연안보전	경북도 전연안 침식 모니터링	1,727	1,210	517	1,727					1,727	1,210	517	0			257	180	77
	물진-경주연안 모니터링2	연안보전	경북도 전연안 침식 모니터링	5,000	3,500	1,500	5,000					1,742	1,220	522	0			0		
경주시		8개소		43,859	32,101	11,758	48,601					20,003	15,383	4,620	4,742	2,371	2,371	706	494	212
	전촌해수욕장	연안보전	장제(250m)	4,359	3,051	1,308	9,101	계속사업	2008/12	2013/12	장제(250m)	9,101	5,422	3,679	4,742	2,371	2,371	706	494	212
(국가)	나정해수욕장	연안보전	호안보수(330m) 장제(200m)	12,000	12,000	0	12,000					7,766	7,766	0	0			0		
	대본지구	친수연안	친수공원(10,000㎡)	5,000	2,500	2,500	5,000					0	0	0	0			0		
	오류지구	친수연안	친수공원(5,000㎡)	3,000	1,500	1,500	3,000					0	0	0	0			0		
	나아지구	연안보전	호안보수(500m) 둘레(150m)	2,400	1,680	720	2,400					0	0	0	0			0		
	읍천항지구	친수연안	친수공원(10,000㎡)	3,000	1,500	1,500	3,000					0	0	0	0			0		
	광포해수욕장	연안보전	이안제(300m)	6,600	4,620	1,980	6,600					0	0	0	0			0		
	하서1리	연안보전	호안보수(500m) 이안제(300m)	7,500	5,250	2,250	7,500					3,136	2,195	941	0			0		
포항시		4개소		92,144	75,501	16,643	103,712					44,805	34,054	10,751	11,568	4,528	7,040	3,377	2,364	1,013
	동민대항 (물수)	친수연안	통수시설(1,300m)	34,144	23,901	10,243	45,712	계속사업	2007/04	2013/12	통수시설(1,300m)	23,940	13,189	10,751	11,568	4,528	7,040	3,377	2,364	1,013
(국가)	송도해수욕장 *사업시 사업내용 등 추가검토	연안보전	양빈(712,000㎡) 장제(900m)	38,000	38,000	0	38,000	계속사업				20,065	20,065	0	0			0		
(국가)	도구해수욕장	연안보전	양빈(150,000㎡) 장제(400m)	18,000	12,600	5,400	18,000					800	800	0	0			0		
	신창1리지구	친수연안	친수호안보수(1,000m)	2,000	1,000	1,000	2,000					0	0	0	0			0		
영덕군		8개소		67,041	46,929	20,112	77,893					37,564	24,125	13,439	10,852	5,426	5,426	2,713	1,899	814
	강구항	친수연안	친수호안시설(687m) 친수공원(74,000㎡)	27,841	19,489	8,352	38,693	계속사업	2009/08	2012/10	친수호안시설(687m) 친수공원(74,000㎡)	37,564	24,125	13,439	10,852	5,426	5,426	2,713	1,899	814
	부경지구	연안보전	호안보수(150m)	500	350	150	500					0	0	0	0			0		
	장사해수욕장	연안보전	양빈(150,000㎡)	7,500	5,250	2,250	7,500					0	0	0	0			0		
	고래불 해수욕장	연안보전	해변산책로(1,600m) 순환양빈시스템	12,000	8,400	3,600	12,000					0	0	0	0			0		
	금곡-백석지구	연안보전	호안시설(800m)	2,500	1,750	750	2,500					0	0	0	0			0		

사업 추진현황																															
연차별 집행현황																								제2차연안경비('10-'18년)			비고				
'11년			'12년			'13년			'14년			'15년			'16년			'17년			'18년			'19년				투자현황			
합계	국비	지방비	합계	국비	지방비	합계	국비	지방비	합계	국비	지방비	합계	국비	지방비	합계	국비	지방비	합계	국비	지방비	합계	국비	지방비	합계	국비	지방비		합계	국비	지방비	
214	150	64	0			0			0			0			0			0			0			0			500	350	150	지자체	완료
0			0			0			0			760	532	228	760	532	228	330	231	99	0			0			1,850	1,295	555	지자체	
164	115	49	786	550	236	351	246	105	180	126	54	700	490	210	920	644	276	0	0	0	0	0	0	0	0	0	3,184	2,229	955		
0			0			0			0			0			0			0			0			0			0	0	0		
0			0			0			180	126	54	700	490	210	920	644	276	0			0			0			1,800	1,260	540	지자체	완료
0			0			0			0			0			0			0			0			0			0	0	0		
164	115	49	786	550	236	351	246	105	0			0			0			0			0			0			1,384	969	415	지자체	완료
0			0			0			0			0			0			0			0			0			0	0	0		
0			0			0			0			0			0			0			0			0			0	0	0		
0			0			0			0			0			0			0			0			0			0	0	0		
0			0			0			0			0			0			0			0			0			0	0	0		
0			0			0			0			0			0			0			0			0			0	0	0		
0			0			0			0			0			0			0			0			0			0	0	0		
0			0			0			0			0			0			0			0			0			0	0	0		
0			0			0			0			0			0			0			0			0			0	0	0		
0			0			0			0			0			0			0			0			0			0	0	0		
0			0			0			0			0			0			0			0			0			0	0	0		
107	75	32	643	450	193	0	0	0	250	175	75	0	0	0	346	242	104	914	640	274	0	0	0	0	0	0	2,260	1,582	678		
0			0			0			0			0			346	242	104	914	640	274	0			0			1,260	882	378	지자체	
107	75	32	643	450	193	0			0			0			0			0			0			0			750	525	225	지자체	완료
0			0			0			250	175	75	0			0			0			0			0			250	175	75	지자체	완료
121	85	36	279	195	84	400	280	120	400	280	120	143	100	43	657	460	197	100	70	30	300	210	90	286	200	86	2,400	1,680	720		
0			0			0			0			0			0			0			0			286	200	86	0	0	0		
121	85	36	279	195	84	0			0			0			0			0			0			0			400	280	120	지자체	완료
0			0			0			0			143	100	43	657	460	197	0			0			0			800	560	240	지자체	완료
0			0			0			0			0			0			100	70	30	300	210	90	0			400	280	120	지자체	
0			0			400	280	120	400	280	120	0			0			0			0			0			800	560	240	지자체	완료
14,481	10,747	3,734	16,000	13,000	3,000	22,110	18,387	3,723	21,986	19,122	2,864	19,292	17,180	2,112	23,709	21,652	2,057	20,140	18,882	1,258	18,047	15,401	2,646	22,391	20,824	1,567	167,519	143,199	24,320		
2,744	2,530	214	7,286	6,900	386	9,700	9,700	0	12,432	12,432	0	12,250	12,250	0	16,852	16,852	0	15,947	15,947	0	9,231	9,231	0	17,166	17,166	0	88,442	87,842	600		
11,737	8,217	3,520	8,714	6,100	2,614	12,410	8,687	3,723	9,554	6,690	2,864	7,042	4,930	2,112	6,857	4,800	2,057	4,193	2,935	1,258	8,816	6,170	2,646	5,225	3,658	1,567	79,077	55,357	23,720		
428	300	128	257	180	77	357	250	107	428	300	128	571	400	171	571	400	171	600	420	180	600	420	180	754	528	226	4,069	2,850	1,219	지자체	
428	300	128	257	180	77	357	250	107	428	300	128	0			0			0			0			0			1,727	1,210	517	지자체	완료
0			0			0			0			571	400	171	571	400	171	600	420	180	600	420	180	754	528	226	2,342	1,640	702	지자체	
571	400	171	743	520	223	2,339	1,637	702	2,686	2,150	536	1,900	1,630	270	1,500	1,500	0	4,816	4,681	135	6,828	6,185	643	6,614	6,100	514	22,089	19,197	2,892		
571	400	171	743	520	223	2,339	1,637	702	0			0			0			0			0			0			4,359	3,051	1,308	지자체	완료
0			0			0			900	900		1,000	1,000		1,500	1,500		4,366	4,366		4,685	4,685		4,900	4,900		12,451	12,451	0	국가	
0			0			0			0			0			0			0			0			0			0	0	0		
0			0			0			0			0			0			0			0			0			0	0	0		
0			0			0			0			0			0			0			0			0			0	0	0		
0			0			0			0			0			0			0			0			0			0	0	0		
0			0			0			0			0			0			0			0			0			0	0	0		
0			0			0			0			0			0			0			0			0			0	0	0		
0			0			0			0			0			0			0			0			0			0	0	0		
5,286	3,700	1,586	4,857	3,400	1,457	4,286	3,000	1,286	3,570	2,500	1,070	2,857	2,000	857	3,143	2,200	943	0	0	0	300	210	90	2,200	1,540	660	27,012	18,909	8,103		
5,286	3,700	1,586	4,857	3,400	1,457	4,286	3,000	1,286	3,570	2,500	1,070	2,857	2,000	857	3,143	2,200	943	0			0			0			26,712	18,699	8,013	지자체	완료
0			0			0			0			0			0			0			0			0			0	0	0		
0			0			0			0			0			0			0			0			0			0	0	0		
0			0			0			0			0			0			0			0			0			0	0	0		
0			0			0			0			0			0			0			0			0			0	0	0		
0			0			0			0			0			0			0			300	210	90	2,200	1,540	660	300	210	90		

기본계획								사업 추진현황												
구분	사업구분	사업규모	총사업비(백만원)				비고	사업기간		사업규모	연차별 집행현황									
			제2차기본계획(변경)			제1차포함					17년까지 총투자비			'08까지			'10년			
			합계	국비	지방비	(비고)					합계	국비	지방비	합계	국비	지방비	합계	국비	지방비	
	금진-하저지구	연안보전	호안보수(1,100m)	3,700	2,590	1,110	3,700					0	0	0	0			0		
	남호해수욕장	연안보전	이안제4기(400m) 양빈(50,000㎡)	10,000	7,000	3,000	10,000					0	0	0	0			0		
	원척-부흥지구	연안보전	TTP보강(400m)	3,000	2,100	900	3,000					0	0	0	0			0		
울릉군		9개소		66,644	49,863	16,781	70,700					22,523	17,032	5,491	4,056	2,028	2,028	2,181	1,527	654
	도동리-사동	친수연안	해변산책로(850m)	2,344	1,641	703	6,400	계속사업	2009/07	2013/07	해변산책로(700m)	6,237	3,555	2,682	4,056	2,028	2,028	2,181	1,527	654
(국가)	사동1리	연안보전	이안제(160m) 친수공간(2,700㎡)	15,000	14,572	428	15,000		2011/05	2015/05	장제(100m)	8,345	7,917	428	0			0		
	사동1리2지구	친수연안	친수공간(2,343㎡)	4,300	2,150	2,150	4,300					0	0	0	0			0		
	남양3리	연안보전	장제(100m)	10,000	7,000	3,000	10,000		2011/05	2015/05	장제(100m)	5,513	3,860	1,653	0			0		
	남양1리	연안보전	장제(100m)	10,000	7,000	3,000	10,000					2,428	1,700	728	0			0		
	죽암지구	연안보전	호안보수(200m)	5,000	3,500	1,500	5,000					0	0	0	0			0		
	추산지구	연안보전	호안보수(200m)	5,000	3,500	1,500	5,000					0	0	0	0			0		
	현포지구	연안보전	호안보수(200m)	5,000	3,500	1,500	5,000					0	0	0	0			0		
	태하1리	연안보전	장제(100m)	10,000	7,000	3,000	10,000					0	0	0	0			0		
울진군		11개소		145,055	116,463	28,592	147,055					54,326	51,127	3,199	2,000	2,000	0	2,520	2,364	156
(국가)	봉평1지구	연안보전	둘레(635m) 장제(100m) 양빈 1식	10,355	10,355	0	12,355	계속사업	2009/05	2012/12	L=100m L=345m L=290m	12,480	12,480	0	2,000	2,000		2,000	2,000	
(국가)	산포지구	연안보전	이안제(1,000m) 호안보수(1,000m)	22,800	22,800	0	22,800					3,585	3,585	0	0			0		
	봉산지구	연안보전	장제(150m)	7,000	4,900	2,100	7,000					0	0	0	0			0		
	망양지구	연안보전	장제(150m)	7,000	4,900	2,100	7,000					0	0	0	0			0		
	구산-월송리	연안보전	장제(800m) 둘레(200m)	26,500	26,328	172	26,500					28,170	27,998	172	0			0		
	월송지구	친수연안	문화공간조성 1식	5,000	2,500	2,500	5,000					0	0	0	0			0		
	오산지구	연안보전	순환양빈시스템	3,000	2,100	900	3,000					0	0	0	0			0		
	운양지구	연안보전	이안제(600m)	12,700	8,890	3,810	12,700					0	0	0	0			0		
	직산지구	연안보전	장제(500m) 둘레(100m)	16,700	11,690	5,010	16,700					0	0	0	0			0		
	봉평2지구	친수연안	장제보강(200m) 양빈(60,000㎡) 해안산책로(600m) 친수공원, 야영장 등 둘레(300m)	9,000	4,500	4,500	9,000					0	0	0	0			0		
	금음지구	연안보전	호안보수(518m) 장제(1400m) 둘레(300m)	25,000	17,500	7,500	25,000		2008/01	2014/12	호안블럭(528m) 장제(1400m) 둘레(300m)	10,091	7,064	3,027	0			520	364	156
10. 경상남도																				
합계		65개소		247,203	184,797	62,406	247,843					49,980	34,701	15,279	640	320	320	3,283	2,000	1,283
국가		2개소		51,700	51,700	0	51,700					0	0	0	0	0	0	0	0	0
지자체		63개소		195,503	133,097	62,406	196,143					49,980	34,701	15,279	640	320	320	3,283	2,000	1,283
거제시		22개소		115,090	86,296	28,794	115,090					8,400	5,680	2,720	0	0	0	214	150	64
	명사해수욕장	연안보전	장제(160m) 양빈(10,000㎡) 친수대크(200m) 조망시설 1식	4,910	3,437	1,473	4,910	보충대상 해양생물 거머리말 보전대책 수립				3,285	2,100	1,185	0			0		
(국가)	학동죽진주 물들해변지구	연안보전	장제(800m)	30,770	30,770	0	30,770					0	0	0	0			0		
	하서근-성포	친수연안	해변산책로(1,000m)	1,900	1,330	570	1,900		2011/04	2014/12	해변산책로(1,000m)	1,899	1,329	570	0			143	100	43
	구조라 해수욕장	연안보전	양빈(20,000㎡) 장제(450m)	10,070	7,049	3,021	10,070					0	0	0	0			0		
	와현지구	친수연안	친수공원(3,000㎡)	5,000	2,500	2,500	5,000					0	0	0	0			0		
	송진포지구	친수연안	친수호안보수(800m)	1,500	1,050	450	1,500		2011/09	2014/12	친수호안보수(800m)	1,501	1,051	450	0			71	50	21
	계도지구	연안보전	호안(600m)	1,530	1,071	459	1,530					0	0	0	0			0		
	구영해수욕장	연안보전	장제(200m) 양빈(13,000㎡) 호안(50m) 해안산책로(1,300m)	8,190	5,733	2,457	8,190					0	0	0	0			0		
	덕원해수욕장	연안보전	양빈(14,000㎡) 해안산책로(450m) 친수대크(700m) 친수공원(8,000㎡)	4,860	3,402	1,458	4,860					0	0	0	0			0		
	덕포해수욕장	연안보전	양빈(25,000㎡) 장제(100m)	3,640	2,548	1,092	3,640					0	0	0	0			0		
	도장포지구	연안보전	호안(100m)	250	175	75	250					0	0	0	0			0		
	망치해수욕장	연안보전	장제(300m)	7,290	5,103	2,187	7,290					0	0	0	0			0		
	물안해수욕장	연안보전	양빈(4,500㎡) 해안산책로(400m) 친수대크(1,000m) 친수공원(11,000㎡) 호안(120m)	5,520	3,864	1,656	5,520					0	0	0	0			0		
	여차동물 해수욕장	연안보전	해안산책로(400m) 호안(150m) 조망시설 1식	2,550	1,785	765	2,550					1,715	1,200	515	0			0		
	예구지구	연안보전	호안(300m)	2,020	1,414	606	2,020					0	0	0	0			0		
	죽림해수욕장	연안보전	양빈(13,000㎡) 호안(600m)	2,520	1,764	756	2,520					0	0	0	0			0		

사업 추진현황																															
연차별 집행현황																								제2자연안정비('10~'18년)			비고				
'11년			'12년			'13년			'14년			'15년			'16년			'17년			'18년			'19년				투자현황			
합계	국비	지방비	합계	국비	지방비	합계	국비	지방비	합계	국비	지방비	합계	국비	지방비	합계	국비	지방비	합계	국비	지방비	합계	국비	지방비	합계	국비	지방비		합계	국비	지방비	
0			0			0			0			0			0			0			0			0			0	0	0		
0			0			0			0			0			0			0			0			0			0	0	0		
0			0			0			0			0			0			0			0			0			0	0	0		
1,428	1,000	428	1,428	1,000	428	3,142	2,800	342	3,575	3,207	368	3,570	3,270	300	1,714	1,200	514	1,429	1,000	429	4,773	3,340	1,433	557	390	167	23,240	18,344	4,896		
0			0			0			0			0			0			0			0			0			2,181	1,527	654	지자체	
714	500	214	714	500	214	2,000	2,000		2,347	2,347		2,570	2,570		0			0			0			0			8,345	7,917	428	국가	국가원
0			0			0			0			0			0			0			0			0			0	0	0		
714	500	214	714	500	214	571	400	171	514	360	154	1,000	700	300	1,000	700	300	1,000	700	300	4,487	3,140	1,347	0			10,000	7,000	3,000	지자체	
0			0			571	400	171	714	500	214	0			714	500	214	429	300	129	286	200	86	557	390	167	2,714	1,900	814	지자체	
0			0			0			0			0			0			0			0			0			0	0	0		
0			0			0			0			0			0			0			0			0			0	0	0		
0			0			0			0			0			0			0			0			0			0	0	0		
0			0			0			0			0			0			0			0			0			0	0	0		
2,744	2,530	214	4,001	3,400	601	7,629	7,200	429	6,007	5,665	342	6,734	6,220	514	10,196	9,767	429	12,495	11,981	514	4,046	3,746	300	6,917	6,917	0	56,372	52,873	3,499		
2,030	2,030		2,000	2,000		4,200	4,200		125	125		125	125		0			0			0			0			10,480	10,480	0	국가	국가원
0			0			0			0			1,085	1,085		1,000	1,000		1,500	1,500		3,046	3,046		6,747	6,747		6,631	6,631	0	국가	
0			0			0			0			0			0			0			0			0			0	0	0		
0			0			0			0			0			0			0			0			0			0	0	0		
0			572	400	172	2,000	2,000		4,740	4,740		3,810	3,810	0	7,767	7,767		9,281	9,281		0			170	170		28,170	27,998	172	국가	(모니터링)
0			0			0			0			0			0			0			0			0			0	0	0		
0			0			0			0			0			0			0			0			0			0	0	0		
0			0			0			0			0			0			0			0			0			0	0	0		
0			0			0			0			0			0			0			0			0			0	0	0		
0			0			0			0			0			0			0			0			0			0	0	0		
714	500	214	1,429	1,000	429	1,429	1,000	429	1,142	800	342	1,714	1,200	514	1,429	1,000	429	1,714	1,200	514	1,000	700	300	0			11,091	7,764	3,327	지자체	
2,464	1,800	664	6,819	4,835	1,984	8,357	5,970	2,387	8,137	5,896	2,241	6,197	4,180	2,017	7,413	5,190	2,223	6,670	4,510	2,160	3,674	2,573	1,101	7,344	5,140	2,204	53,014	36,954	16,060		
0	0	0	0	0	0	0	0	0	0	0	0	0	0	0	0	0	0	0	0	0	0	0	0	0	0	0	0	0	0		
2,464	1,800	664	6,819	4,835	1,984	8,357	5,970	2,387	8,137	5,896	2,241	6,197	4,180	2,017	7,413	5,190	2,223	6,670	4,510	2,160	3,674	2,573	1,101	7,344	5,140	2,204	53,014	36,954	16,060		
192	135	57	715	500	215	1,156	809	347	1,123	786	337	1,715	1,000	715	714	500	214	2,571	1,800	771	2,460	1,723	737	0	0	0	10,860	7,403	3,457		
0			0			0			0			1,000	500	500	428	300	128	1,857	1,300	557	1,625	1,138	487	0			4,910	3,238	1,672	지자체	
0			0			0			0			0			0			0			0			0			0	0	0		
100	70	30	358	250	108	577	404	173	721	505	216	0			0			0			0			0			1,899	1,329	570	지자체	완료
0			0			0			0			0			0			0			0			0			0	0	0		
0			0			0			0			0			0			0			0			0			0	0	0		
92	65	27	357	250	107	579	405	174	402	281	121	0			0			0			0			0			1,501	1,051	450	지자체	완료
0			0			0			0			0			0			0			0			0			0	0	0		
0			0			0			0			0			0			0			0			0			0	0	0		
0			0			0			0			0			0			0			0			0			0	0	0		
0			0			0			0			0			0			0			0			0			0	0	0		
0			0			0			0			0			0			0			0			0			0	0	0		
0			0			0			0			0			0			0			0			0			0	0	0		
0			0			0			0			0			0			0			0			0			0	0	0		
0			0			0			0			0			0			0			0			0			0	0	0		
0			0			0			0			0			0			0			0			0			0	0	0		
0			0			0			0			0			0			0			0			0			0	0	0		
0			0			0			0			0			0			0			0			0			0	0	0		
0			0			0			0			0			0			0			0			0			0	0	0		
0			0			0			0			0			0			0			0			0			0	0	0		
0			0			0			0			0			0			0			0			0			0	0	0		
0			0			0			0			0			0			0			0			0			0	0	0		
0			0			0			0			0			0			0			0			0			0	0	0		
0			0			0			0			0			0			0			0			0			0	0	0		
0			0			0			0			0			0			0			0			0			0	0	0		
0			0			0			0			0			0			0			0			0			0	0	0		
0			0			0			0			0			0			0			0			0			0	0	0		
0			0			0			0			0			0			0			0			0			0	0	0		
0			0			0			0			0			0			0			0			0			0	0	0		
0			0			0			0			0			0			0			0			0			0	0	0		
0			0			0			0			0			0			0			0			0			0	0	0		
0			0			0			0			0			0			0			0			0			0	0	0		
0			0			0			0			0			0			0			0			0			0	0	0		
0			0			0			0			0			0			0			0			0			0	0	0		
0			0			0			0			0			0			0			0			0			0	0	0		
0			0			0			0			0			0			0			0			0			0	0	0		
0			0			0			0			0			0			0			0			0			0	0	0		
0			0			0			0			0			0			0			0			0			0	0	0		
0			0			0			0			0			0			0			0			0			0	0	0		
0			0			0			0			0			0			0			0			0			0	0	0		
0			0			0			0			0			0			0			0			0		</					

기본계획								사업 추진현황												
구분		사업구분	사업규모	총사업비(백만원)				비고	사업기간		사업규모	연차별 집행현황								
				제2차기본계획(변경)			제1차포함					17년까지 총투자비			'08까지			'10년		
				합계	국비	지방비	(비고)		착수	준공		합계	국비	지방비	합계	국비	지방비	합계	국비	지방비
	지석지구	친수연안	호안(400m) 친수공원(41,500㎡) 해안산책로(800m) 조망시설 1식	7,890	3,945	3,945	7,890					0	0	0	0		0			
	칠천도지구	연안보전	호안(150m)	400	280	120	400					0	0	0	0		0			
	함북해변 해수욕장	연안보전	해안산책로(400m) 조망시설 1식	1,310	917	393	1,310					0	0	0	0		0			
	탈포지구	친수연안	해안산책로(1,100m) 친수공원(3,000㎡) 조망시설 1식	2,530	1,265	1,265	2,530					0	0	0	0		0			
	다대다포지구	친수연안	해안산책로(500m) 친수공원(4,600㎡) 조망시설 1식	2,070	1,035	1,035	2,070					0	0	0	0		0			
	홍남해수욕장	연안보전	양빈(12,000㎡) 잠재(200m)	8,370	5,859	2,511	8,370					0	0	0	0		0			
창원시		3개소		15,800	12,627	3,173	16,000					9,231	6,985	2,246	200	100	100	1,232	645	587
	영 주	연안보전	호안보수(300m)	600	473	127	600	2011/01	2013/12	호안보수(300m) *잠시정형의중	600	473	127	0			71	50	21	
	율 티	연안보전	호안신설(200m)	400	314	86	400	2010/05	2012/12	호안신설(200m) *잠시정형의중	400	314	86	0			71	50	21	
	상귀해안	친수연안	해변산책로 및 보행데크(6,500m) 친수공원(8,348㎡)	14,800	11,840	2,960	15,000	계속사업	2010/01	2013/12	해변산책로 및 보행데크(6,500m) 친수공원(8,348㎡)	8,231	6,198	2,033	200	100	100	1,090	545	545
사천시		3개소		27,820	19,310	8,510	27,820					10,543	7,380	3,163	0	0	0	857	600	257
	선진-신촌리	친수연안	친수호안신설(157m) 해변산책로(473m) 등 친수공원	26,400	18,480	7,920	26,400	계속사업	2010/05	2014/12	친수호안신설(157m) 해변산책로(473m) 등 친수공원	9,943	6,960	2,983	0			857	600	257
	다맥지구	친수연안	해변산책로(1,000m)	820	410	410	820					0	0	0	0		0			
	선전지구	연안보전	호안신설(320m)	600	420	180	600					600	420	180	0			0		
통영시		16개소		57,040	44,986	12,054	57,480					4,721	3,135	1,586	440	220	220	481	255	226
	둔지지구	연안보전	호안신설(221m)	410	205	205	850	계속사업				850	425	425	440	220	220	410	205	205
	평촌지구	연안보전	호안신설(300m)	501	351	150	501				호안신설(300m) *잠시정형의중(12.3월)	501	351	150	0			0		
	읍포지구	연안보전	호안보수(200m)	600	420	180	600					0	0	0	0			0		
	이운지구	연안보전	호안신설(1,600m)	4,000	2,800	1,200	4,000	2011/01	2012/12			2,971	2,079	892	0			0		
	소양화지구	연안보전	호안신설(150m)	399	280	119	399	2011/01	2012/01	L=357.3m, B=3.0m	399	280	119	0			71	50	21	
	비전도 해수욕장	연안보전	호안보수(1,100m) 양빈(15,000㎡) 친수공원(5,000㎡) 해변산책로(250m)	6,000	4,200	1,800	6,000	매립기본 계획 선반영 조건				0	0	0	0			0		
	강바위지구	친수연안	해변산책로(1,000m)	1,000	500	500	1,000					0	0	0	0			0		
	관암지구	연안보전	파라렛(200m)	200	140	60	200					0	0	0	0			0		
	미조지구	연안보전	호안(130m)	270	189	81	270					0	0	0	0			0		
	봉암해수욕장	연안보전	차수벽(200m)	200	140	60	200					0	0	0	0			0		
	외항지구	연안보전	호안(300m)	600	420	180	600					0	0	0	0			0		
	통포지구	연안보전	호안(100m)	200	140	60	200					0	0	0	0			0		
	선촌지구	친수연안	양빈(2,000㎡) 친수공원(1,000㎡) 해변산책로(150m)	1,200	600	600	1,200					0	0	0	0			0		
	대항해수욕장	연안보전	잠재(200m) 양빈(10,000㎡) 해변산책로(700m)	4,000	2,800	1,200	4,000					0	0	0	0			0		
(국가)	통영공설해수 욕장1지구	연안보전	해빈복원재(200원㎡) 잠재(230m) 친수공원(1,800㎡) 헤드랜드(130m) 자연해안복원(900m)	20,930	20,930	0	20,930					0	0	0	0			0		
	통영공설해수 욕장2지구	연안보전	해빈복원재(170원㎡) 잠재(120m) 친수공원(13,000㎡) 헤드랜드(275m) 자연해안복원(560m)	16,530	10,871	5,659	16,530					0	0	0	0			0		
고성군		10개소		10,343	6,801	3,542	10,343					7,943	5,121	2,822	0	0	0	214	150	64
	수남지구	연안보전	호안보수(300m)	600	420	180	600					0	0	0	0			0		
	신부1지구	친수연안	해변산책로(400m)	400	200	200	400					400	200	200	0			0		
	신부2지구	친수연안	친수데크(505m) 조망시설 1식	1,800	900	900	1,800					1,800	900	900	0			0		
	공생이지구	친수연안	해변산책로(700m)	1,300	910	390	1,300	2010/07	2013/12	해변산책로(524m)	1,300	910	390	0			143	100	43	
	장지지구	연안보전	호안신설(600m)	1,100	770	330	1,100					1,100	770	330	0			0		
	병산지구	연안보전	호안신설(300m)	343	241	102	343	2010/07	2012/12	호안신설(300m)	343	241	102	0			71	50	21	
	당동지구	연안보전	호안(800m)	3,000	2,100	900	3,000					3,000	2,100	900	0			0		
	동화지구	연안보전	파라렛(300m) 호안(200m)	700	490	210	700					0	0	0	0			0		
	두포지구	연안보전	파라렛(500m)	500	350	150	500					0	0	0	0			0		
	상봉지구	연안보전	파라렛(400m) 호안(200m)	600	420	180	600					0	0	0	0			0		
남해군		10개소		20,510	14,357	6,153	20,510					8,542	5,980	2,562	0	0	0	214	150	64
	월포지구	연안보전	잠재(140m) 호안(288m) 양빈(10,000㎡)	4,440	3,108	1,332	4,440					4,142	2,899	1,243	0			0		
	사촌지구	연안보전	잠재(200m)	5,000	3,500	1,500	5,000					0	0	0	0			0		
	설리해수욕장	연안보전	호안보수(250m)	500	350	150	500	2010/08	2012/06	호안보수(250m)	500	350	150	0			71	50	21	
	상주해수욕장	친수연안	친수호안보수(500m)	500	350	150	500	2010/08	2012/06	친수호안보수(454.5m)	500	350	150	0			143	100	43	

사업 추진현황																															
연차별 집행현황																								제2차연안정비('10-'18년)			비고				
'11년			'12년			'13년			'14년			'15년			'16년			'17년			'18년			'19년				투자현황			
합계	국비	지방비	합계	국비	지방비	합계	국비	지방비	합계	국비	지방비	합계	국비	지방비	합계	국비	지방비	합계	국비	지방비	합계	국비	지방비	합계	국비	지방비		합계	국비	지방비	
0			0			0			0			0			0			0			0			0			0	0	0		
0			0			0			0			0			0			0			0			0			0	0	0		
0			0			0			0			0			0			0			0			0			0	0	0		
0			0			0			0			0			0			0			0			0			0	0	0		
0			0			0			0			0			0			0			0			0			0	0	0		
0			0			0			0			0			0			0			0			0			0	0	0		
724	580	144	625	500	125	2,000	1,600	400	2,000	1,600	400	450	360	90	2,000	1,600	400	0	0	0	0	0	0	2,143	1,500	643	9,031	6,885	2,146		
0			0			0			529	423	106	0	0	0	0			0			0			0			600	473	127	지자체	
112	90	22	217	174	43	0			0			0			0			0			0			0			400	314	86	지자체	
612	490	122	408	326	82	2,000	1,600	400	1,471	1,177	294	450	360	90	2,000	1,600	400	0			0			2,143	1,500	643	8,031	6,098	1,933	지자체	
771	540	231	2,486	1,740	746	0	0	0	2,000	1,400	600	2,000	1,400	600	2,143	1,500	643	286	200	86	714	500	214	2,143	1,500	643	11,257	7,880	3,377		
771	540	231	2,486	1,740	746	0			2,000	1,400	600	2,000	1,400	600	1,543	1,080	463	286	200	86	714	500	214	2,143	1,500	643	10,657	7,460	3,197	지자체	
0			0			0			0			0			0			0			0			0			0	0	0		
0			0			0			0			0			600	420	180	0			0			0			600	420	180	지자체	
328	230	98	643	450	193	1,714	1,200	514	857	600	257	172	120	52	86	60	26	0	0	0	0	0	0	1,030	720	310	4,281	2,915	1,366		
0			0			0			0			0			0			0			0			0			410	205	205	지자체	
0			501	351	150	0			0			0			0			0			0			0			501	351	150	지자체	
0			0			0			0			0			0			0			0			0			0	0	0		
0			142	99	43	1,714	1,200	514	857	600	257	172	120	52	86	60	26	0			0			0			2,971	2,079	892	지자체	
328	230	98	0			0			0			0			0			0			0			0			399	280	119	지자체	
0			0			0			0			0			0			0			0			0			0	0	0		
0			0			0			0			0			0			0			0			0			0	0	0		
0			0			0			0			0			0			0			0			0			0	0	0		
0			0			0			0			0			0			0			0			0			0	0	0		
0			0			0			0			0			0			0			0			0			0	0	0		
0			0			0			0			0			0			0			0			530	370	160	0	0	0		
0			0			0			0			0			0			0			0			0			0	0	0		
0			0			0			0			0			0			0			0			0			0	0	0		
0			0			0			0			0			0			0			0			0			0	0	0		
0			0			0			0			0			0			0			0			0			0	0	0		
0			0			0			0			0			0			0			0			530	350	150	0	500	350	150	
0			0			0			0			0			0			0			0			600	420	180	0	0	0		
192	135	57	736	515	221	3,000	2,100	900	1,957	1,370	587	1,430	1,000	430	0	0	0	1,013	710	303	0	0	0	1,428	1,000	428	8,542	5,980	2,562		
0			0			0			1,699	1,189	510	1,430	1,000	430	0			1,013	710	303	0			0			4,142	2,899	1,243	지자체	
0			0			0			0			0			0			0			0			0			0	0	0		
100	70	30	329	230	99	0			0			0			0			0			0			0			500	350	150	지자체	
92	65	27	265	185	80	0			0			0			0			0			0			0			500	350	150	지자체	

기본계획								사업 추진현황												
구분		사업구분	사업규모	총사업비(백만원)				비고	사업기간		사업규모	연차별 집행현황								
				제2차기본계획(변경)			제1차포함					17년까지 총투자비			'08까지			'10년		
				합계	국비	지방비	(비고)					합계	국비	지방비	합계	국비	지방비	합계	국비	지방비
	대곡지구	연안보전	파라넷(250m)	320	224	96	320					0	0	0	0			0		
	송정지구	연안보전	통수시설(30m) 호안보수(700m)	1,000	700	300	1,000					0	0	0	0			0		
	영해지구	연안보전	이안제(150m) 파라넷(250m)	4,000	2,800	1,200	4,000					0	0	0	0			0		
	조도지구	연안보전	방파제보강(90m) 파라넷(150m)	1,000	700	300	1,000					0	0	0	0			0		
	평상지구	연안보전	차수벽(140m)	350	245	105	350					0	0	0	0			0		
	화계지구	연안보전	장제(160m)	3,400	2,380	1,020	3,400		2012/01	2015/12		3,400	2,381	1,019	0			0		
하동군		1개소		600	420	180	600					600	420	180	0	0	0	71	50	21
	대치마을지구	연안보전	호안보수(160m)	600	420	180	600		2010/04	2012/12	L=157m(L=29m)	600	420	180	0			71	50	21
11. 제주특별자치도																				
합계		24개소		21,988	13,704	8,284	21,988					16,090	9,619	6,471	0	0	0	1,390	971	419
국가		0개소		0	0	0	0					0	0	0	0	0	0	0	0	0
지자체		24개소		21,988	13,704	8,284	21,988					16,090	9,619	6,471	0	0	0	1,390	971	419
제주시		13개소		11,648	7,095	4,553	11,648					8,828	5,309	3,519	0	0	0	930	650	280
	월대-연대	친수연안	해변산책로(302m)	998	394	604	998	계속사업	2012/01	2012/12		998	394	604	0	0	0	330	230	100
	병문천하구	연안보전	호안보수(100m)	850	595	255	850					850	595	255	0			0		
	한담지구	친수연안	친수공원(2,000㎡)	770	385	385	770		2012/01	2012/12		770	385	385	0			0		
	서광지구	친수연안	친수공원(4,500㎡)	3,000	1,500	1,500	3,000					1,500	750	750	0			0		
	금등지구	연안보전	월파방지벽(300m)	280	196	84	280					0	0	0	0			0		
	벌랑지구	연안보전	월파방지벽	1,500	1,050	450	1,500					450	305	145	0			0		
	영흥지구	연안보전	호안(100m)	400	280	120	400					0	0	0	0			0		
	예초리지구	연안보전	파제벽(40m) TTP보강 1식 등	300	210	90	300					300	210	90	0			0		
	월정지구	연안보전	비사방지책 및 파라넷(280m)	400	280	120	400					0	0	0	0			0		
	한두기지구	연안보전	PVC라인 정비, 집수정 1식 등	1,500	1,050	450	1,500					0	0	0	0			0		
	두모지구 대평지구 강녕지구 귀덕2리지구 형제지구 하귀,외도지구	(변경)	파제벽 400m 파제벽 450m 파제벽 300m 파제벽 400m 포집기 310m 호안 및 파제벽 500m				-					1,300	900	400	0			0		
	우도지구	(변경)	파제벽 500m				-					0	0	0	0			0		
	용수지구	친수연안	해변산책로(626m)	600	420	180	600		2010/01	2010/12		600	420	180	0			600	420	180
	귀덕지구	연안보전	호안보수(180m)	200	140	60	200		2011/03	2011/06	호안보수(178m)	200	140	60	0			0		
	관음지구	연안보전	호안시설(300m)	850	595	255	850					850	595	255	0			0		
	신 양	(변경)	친수공원(2,000㎡)	0			0					260	130	130	0			0		
	목 리	(변경)	친수호안보수(200m) 친수공원(3,000㎡)	0			0					200	100	100	0			0		
	형제해수욕장	(변경)	호안보수(300m)	0			0					550	385	165	0			0		
서귀포시		11개소		10,320	6,609	3,711	10,320					7,262	4,310	2,952	0	0	0	460	321	139
	하모지구	연안보전	침식방지(300m) 친수공원(2,200㎡)	2,000	1,400	600	2,000					1,642	991	651	0			0		
	고성지구	연안보전	침식방지(200m) 해변산책로(200m) 친수공원(900㎡)	730	511	219	730					730	511	219	0			0		
	신양지구	친수연안	해변산책로(500m) 비사방지(200m) 친수공원(1,000㎡)	818	223	595	818		2011/04	2011/10	L=1,982m A=4,520㎡	818	223	595	0			0		
	성산지구	연안보전	침식방지(200m)	372	260	112	372					372	260	112	0			30	21	9
	신산지구	친수연안	친수공원(600㎡)	320	160	160	320					320	160	160	0			0		
	사계해수욕장	연안보전	호안시설(200m)	430	300	130	430		2010/01	2010/12		430	300	130	0			430	300	130
	사계리지구	연안보전	비사방지(260m) 해변산책로(750m) 친수공원 3식	1,200	840	360	1,200					550	385	165	0			0		
	설지코지지구	연안보전	전석활기 보강공사(200m) 해변산책로(750m) 친수공원 3식	200	140	60	200					0	0	0	0			0		
	중문지구	연안보전	호안보수(80m)	400	280	120	400					0	0	0	0			0		
	칠십리동식 북화거리지구	연안보전	해수공원시설 2식	2,000	1,400	600	2,000					0	0	0	0			0		
	표선-하천 해수욕장	연안보전	비사방지(200m) 호안정비(400m) 친수공원(600㎡)	1,850	1,095	755	1,850		2012/01	2012/12	비사방지(200m) 호안정비(400m) 친수공원(600㎡)	1,850	1,095	755	0			0		
	예대지구	(변경)	호안시설(300m)	0			0					550	385	165	0			0		
12. 본부																				
합계												15,930	15,930	0	0	0	0	1,030	1,030	0
	연안침식 모니터링											11,880	11,880	0	0			950	950	
	기본계획 수립											0	0	0	0			0		
	수용비											160	160	0	0			20	20	
	업무용역비											3,100	3,100	0	0			0		
	해역관리(대산항)											790	790	0	0			60	60	

사업 추진현황																																
연차별 집행현황																								제2차연안경비('10-'18년)			비고					
'11년			'12년			'13년			'14년			'15년			'16년			'17년			'18년			'19년				투자현황				
합계	국비	지방비	합계	국비	지방비	합계	국비	지방비	합계	국비	지방비	합계	국비	지방비	합계	국비	지방비	합계	국비	지방비	합계	국비	지방비	합계	국비	지방비		합계	국비	지방비		
0			0			0			0			0			0			0			0			0			0	0	0			
0			0			0			0			0			0			0			0			0			0	0	0			
0			0			0			0			0			0			0			0			1,428	1,000	428	0	0	0			
0			0			0			0			0			0			0			0			0			0	0	0			
0			0			0			0			0			0			0			0			0			0	0	0			
0			0			0			0			0			0			0			0			0			0	0	0			
0			142	100	42	3,000	2,100	900	258	181	77	0			0			0			0			0			3,400	2,381	1,019	지자체	완료	
65	45	20	464	325	139	0	0	0	0	0	0	0	0	0	0	0	0	0	0	0	0	0	0	0	0	0	600	420	180			
65	45	20	464	325	139	0			0			0			0			0			0			0			600	420	180	지자체	완료	
1,748	874	874	2,288	1,144	1,144	2,304	1,390	914	4,200	2,440	1,760	1,560	1,000	560	1,300	900	400	1,300	900	400	1,158	810	348	1,143	800	343	17,248	10,429	6,819			
0	0	0	0	0	0	0	0	0	0	0	0	0	0	0	0	0	0	0	0	0	0	0	0	0	0	0	0	0	0			
1,748	874	874	2,288	1,144	1,144	2,304	1,390	914	4,200	2,440	1,760	1,560	1,000	560	1,300	900	400	1,300	900	400	1,158	810	348	1,143	800	343	17,248	10,429	6,819			
200	140	60	1,438	549	889	850	595	255	2,350	1,345	1,005	1,010	615	395	750	515	235	1,300	900	400	1,158	810	348	1,143	800	343	9,986	6,119	3,867			
0			668	164	504	0			0			0			0			0			0			0			998	394	604	지자체	완료	
0			0			0			850	595	255	0			0			0			0			0			850	595	255	지자체	완료	
0			770	385	385	0			0			0			0			0			0			0			770	385	385	지자체	완료	
0			0			0			1,500	750	750	0			0			0			0			0			1,500	750	750	지자체	완료	
0			0			0			0			0			0			0			0			0			0	0	0			
0			0			0			0			0			450	305	145	0			0			0			450	305	145	지자체		
0			0			0			0			0			0			0			0			0			0	0	0			
0			0			0			0			0			300	210	90	0			0			0			300	210	90	지자체	완료	
0			0			0			0			0			0			0			0			0			0	0	0			
0			0			0			0			0			0			0	0	0	0			0			0	0	0	지자체		
0			0			0			0			0			0			1,300	900	400	0			0			1,300	900	400			
0			0			0			0			0			0			0			1,158	810	348	0			1,158	810	348			
0			0			0			0			0			0			0			0			1,143	800	343	0	0	0			
0			0			0			0			0			0			0			0			0			600	420	180	지자체	완료	
200	140	60	0			0			0			0			0			0			0			0			200	140	60	지자체	완료	
0			0			850	595	255	0			0			0			0			0			0			850	595	255	지자체	완료	
0			0			0			0			260	130	130	0			0			0			0			260	130	130	지자체	완료	
0			0			0			0			200	100	100	0			0			0			0			200	100	100	지자체	완료	
0			0			0			0			550	385	165	0			0			0			0			550	385	165	지자체	완료	
1,548	734	814	850	595	255	1,454	795	659	1,850	1,095	755	550	385	165	550	385	165	0	0	0	0	0	0	0	0	0	0	7,262	4,310	2,952		
0			0			792	396	396	850	595	255	0			0			0			0			0			1,642	991	651	지자체	완료	
730	511	219	0			0			0			0			0			0			0			0			730	511	219	지자체	완료	
818	223	595	0			0			0			0			0			0			0			0			818	223	595	지자체	완료	
0			0			342	239	103	0			0			0			0			0			0			372	260	112	지자체	완료	
0			0			320	160	160	0			0			0			0			0			0			320	160	160	지자체	완료	
0			0			0			0			0			0			0			0			0			430	300	130	지자체	완료	
0			0			0			0			0			550	385	165	0			0			0			550	385	165	지자체	완료	
0			0			0			0			0			0			0			0			0			0	0	0			
0			0			0			0			0			0			0			0			0			0	0	0			
0			0			0			0			0			0			0			0			0			0	0	0			
0			850	595	255	0			1,000	500	500	0			0			0			0			0			1,850	1,095	755	지자체	완료	
0			0			0			0			550	385	165	0			0			0			0			550	385	165	지자체	완료	
1,200	1,200	0	1,230	1,230	0	2,080	2,080	0	2,470	3,070	0	3,060	3,060	0	2,160	2,160	0	2,100	2,100	0	4,600	4,600	0	3,883	3,883	0	20,530	20,530	0			
950	950		980	980		1,480	1,480		1,880	1,880		1,880	1,880		1,880	1,880		1,880	1,880		1,880	1,880		1,880	1,880		13,760	13,760	0			
0			0			0			0			0			0			0			2,500	2,500		1,783	1,783		2,500	2,500	0			
20	20		20	20		20	20		20	20		20	20		20	20		20	20		20	20		20	20		180	180	0			
0			0			500	500		500	1,100		1,100	1,100		200	200		200	200		200	200		200	200		3,300	3,300	0			
230	230		230	230		80	80		70	70		60	60		60	60		0	0		0	0		0	0		790	790	0			

2019년도

연안정비사업
실무편람

IV

연안침식 모니터링



해양수산부

1. 실태조사 개요

- **(정의)** 백사장, 사구, 해안선의 변화 등을 주기적 또는 실시간으로 조사·관측하는 사업으로서 2003부터 시행
- **(활용)** 침식방지대책 수립 적기판단, 맞춤형 연안정비사업 추진, 자연재해방지를 위한 관련정보 지원(해당 지자체 등)
- **(필요성)** 기후변화로 인한 해수면상승, 해일, 이상파랑 등으로 연안 침식이 가속화됨에 따라 체계적인 연안관리 및 DB화 필요
- **(모니터링 구분)**

구 분	조 사 내 용	조사방법
기본 모니터링* (사전, 사후)	<ul style="list-style-type: none"> • 대상지역 : 침식등급 A(양호), B(보통), C(우려)지역 침식이력조사, 표층퇴적물조사 • 항공사진 및 위성영상 분석 • 간이해빈단면측량 	 RTK-GPS 측량 모습
중점 모니터링	<ul style="list-style-type: none"> • 대상지역 : 침식등급 D(심각)지역 • 기본 모니터링 항목 포함 • 정밀해빈단면 및 해안선 측량 • 정밀수심측량(수심 0~25m) 	 수심측량 모습
비디오 모니터링	<ul style="list-style-type: none"> • 대상지역 : 침식심각지역 및 광역지자체별 주요 해안 지상기준점(GCP) 측량 • 해빈폭 및 면적 변화 파악 	 카메라 설치 모습
파랑 모니터링	<ul style="list-style-type: none"> • 대상지역 : 침식원인분석 등 외력자료 필요 해안 주요 연안 파랑관측 • 침식원인 규명 및 구조물 설계 등 활용 	 파랑관측장비 설치

* 기본모니터링 : (사전) 연안정비사업 실시 전 대상지역, (사후) 연안정비사업 완료 대상지역

2. 전국 연안 침식현황

(1) 최근 10년간 연안침식 실태조사 결과

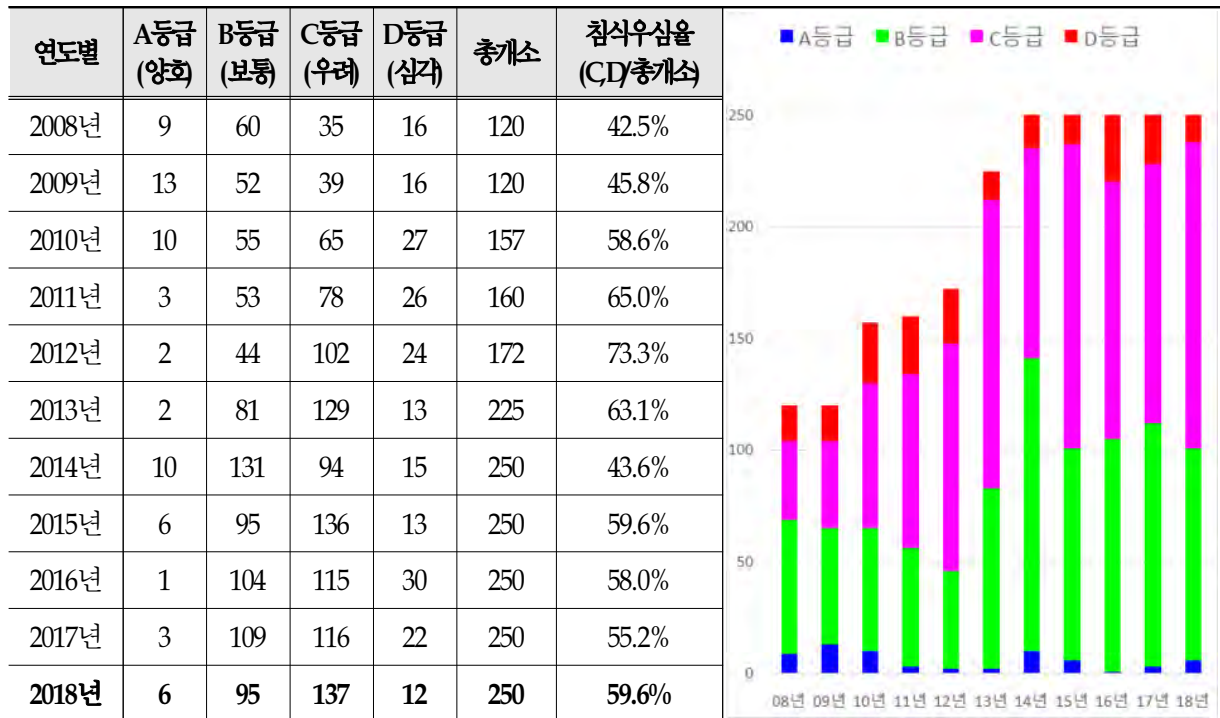

(2) 전국 연안 모니터링 위치도

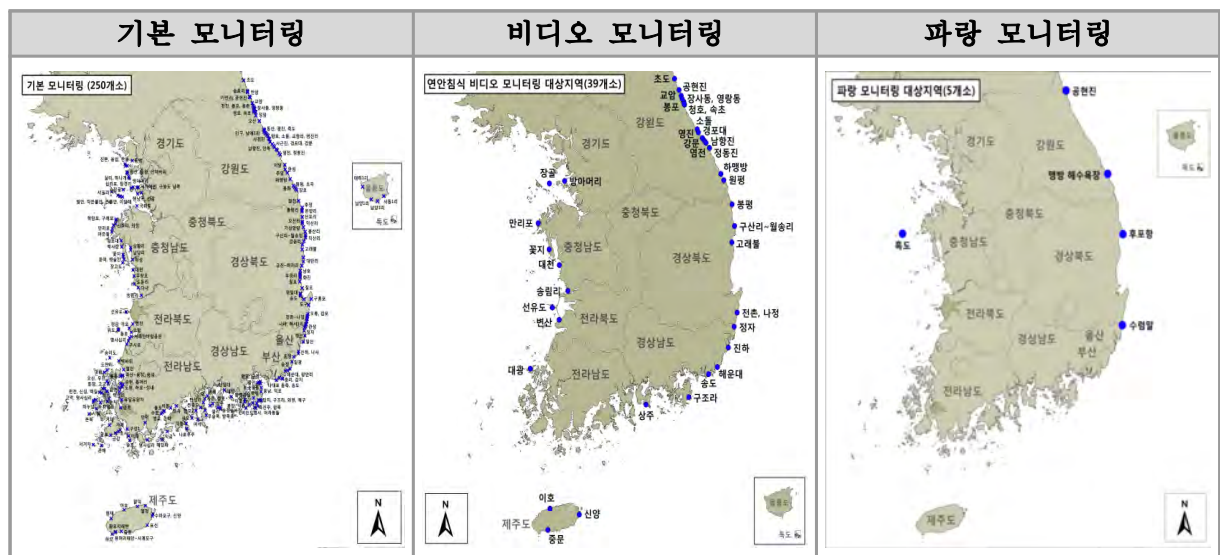

※ 강원도, 경북지역은 지특회계 예산사업으로 지자체에서 실시, 나머지 9개 시·도 지역은 일반회계 예산사업으로 국가에서 실시

(3) 연안침식 실태조사 지역

○ 비디오 모니터링(39개소)

설치년도	개소	운영 지역
'03년	2	대천(보령), 해운대(부산)
'04년	3	경포대(강릉), 강문(강릉), 꽃지(태안)
'05년	4	진하(울주), 이호(제주), 대광(신안), 장골(웅진)
'06년	3	구조라(거제), 선유도(군산), 만리포(태안)
'07년	1	중문(서귀포)
'08년	3	고래불(영덕), 상주(남해), 월송정(울진)
'09년	5	방아머리(안산), 신양(서귀포), 남향진(강릉), 전촌(경주), 변산(부안)
'11년	1	송림리(서천)
'12년	1	송도(부산)
'13년	4	공현진(고성), 속초(속초), 정동진(강릉), 봉평(울진)
'14년	8	장사동(속초), 영랑동(속초), 청호동(속초), 소돌(강릉), 영진(강릉), 염전(강릉), 하맹방(삼척), 원평(삼척)
'15년	3	초도(고성), 교암(고성), 봉포(고성)
'16년	1	정자(울산)
계	39	-



○ 기본 모니터링(250개소)

구 분		지 역 명	비고
서 해 안 ~ 85 개 소 ~	인천광역시 (17개소)	강화군 동막, 옹진군 장골, 이일레, 십리포, 장경리, 옹암, 진촌, 한들, 작은폴안, 큰폴안, 별안, 서포리 중구 하나개, 실미, 을왕, 선녀바위, 왕산	
	경기도 (6개소)	화성시 국화도, 안산시 방아머리, 선감지구, 구봉도 남측해안, 행낭곶지구, 서위해변	
	충청남도 (20개소)	보령시 학성지구, 장고도지구, 무창포, 대천, 태안군 꽃지, 백사장, 학암포, 구례포, 의항, 청포대지구, 신두리, 만리포, 운여, 병술만, 어은돌, 서천군 송림리, 다사리, 도둔리해안, 홍성군 상황리, 남당리해안	
	전라북도 (10개소)	고창군 구시포, 동호, 명사십리해변, 서해안바람공원, 부안군 격포, 변산, 정금지구, 위도, 모항, 군산시 선유도	
	전라남도 (32개소)	영광군 송이도, 백바위, 함평군 월천, 무안군 도원, 하묘-성내, 운남면-망운면 송현, 용정, 마산-용정, 홀통, 툽머리, 신안군 대광, 읍동, 남촌, 우전, 명사십리, 술치지구, 수치지구, 짝지지구, 하누넝지구, 백길, 도찬리, 둔장, 면전, 신성, 고교, 익금리, 시목, 돈목, 고막, 오산, 목포시 유달유원지, 해남군 금호	
남 해 안 ~ 78 개 소 ~	전라남도 (30개소)	해남군 송호, 미학, 구성1, 장흥군 수문, 보성군 비봉지구, 읍포, 군학백사장, 명교백사장, 완도군 명사십리, 해당화해변, 진도군 초사, 굴포, 서거차리, 거제, 가게, 금갑, 관매, 강진군 만덕 자전거해안도로, 고흥군 덕흥, 장사, 익금, 나로우주, 여수시 선목도, 안포2, 여석, 만성리, 방죽포, 무술목피서지, 사도피서지, 신덕	
	경상남도 (28개소)	사천시 남일대, 통영시 이운, 비진도, 통영공설, 대항, 거제시 구조라, 명사, 사촌, 망치, 와현, 죽림, 물안, 구영, 흑진주몽돌해변, 덕원, 덕포, 여차몽돌, 예구지구, 함목해변, 홍남, 농소몽돌, 황포, 통영시 봉암, 남해군 월포, 설리, 상주, 염해지구, 송정솔바람	
	부산광역시 (9개소)	해운대구 해운대, 송정, 기장군 임랑, 일광, 수영구 광안리, 영도구 감지, 중리, 서구 송도, 사하구 다대포 동측지구	
	제주도 (11개소)	제주시 월정지구, 협재, 이호, 함덕, 서귀포시 하모, 신양, 표선, 용머리해안~사계포구, 수마포구, 중문, 황우치해변	
동 해 안 ~ 87 개 소 ~	울산광역시 (5개소)	북구 정자, 울주군 진하, 나사, 동구 주전, 일산	
	강원도 (41개소)	고성군 초도, 송포리, 반암, 가진, 공현진, 교암, 천진, 봉포, 용촌, 속초시 장사동, 영랑동, 청호, 속초, 양양군 정암, 오산, 죽도, 남애1리, 동산, 인구, 광진, 향호, 강릉시 소돌, 교향리, 영진, 사근진, 강문, 안목, 남향진, 정동진, 사천진, 경포대, 염전, 동해시 어달, 한섬, 추암, 삼척시 원평, 초곡, 용화, 월천, 하맹방, 장호	
	경상북도 (41개소)	울진군 봉평리, 온양리, 산포리, 오산리, 봉산리, 구산~월송리, 직산리, 금음리, 후정, 덕신, 기성망양, 영덕군 고래불, 금진~하저리, 남호, 부경리, 금곡~백석, 원천~부흥리, 장사, 대탄리, 경정, 포항시 송도, 도구, 화진, 월포, 칠포, 영일대, 구룡포, 모포지구, 경주시 오류, 감포, 전촌나정, 나아, 하서1리, 봉길, 읍천2리, 관성, 대본지구, 울릉군 태하1리, 사동1리, 남양1리, 남양3리	



○ 파랑 모니터링(5개소)

설치년도	개소	운영 지역
'13년	1	맹방(삼척)
'14년	2	수렴말(경주), 흑도(태안)
'15년	1	후포(울진)
'16년	1	공현진(고성)
계	5	



3. 2018년도 연안침식 실태조사 결과

□ 기본 모니터링 250개소 결과(별첨 1)

- 전국 250개소에 대한 침식현황파악 및 등급설정(강원, 경북 포함)
 - A등급(양호) : 6개소
 - B등급(보통) : 95개소
 - C등급(우려) : 137개소
 - D등급(심각) : 12개소

- 자연현황, 측량, 해양조사 등 다양한 항목에 대한 조사 실시

지역	부산	울산	인천	경기	충남	전북	전남	경남	강원	경북	제주
A등급	-	-	1	1	1	2	-	-	-	-	1
B등급	3	1	7	3	2	3	41	8	10	13	4
C등급	6	4	9	2	17	5	21	20	19	28	6
D등급	-	-	-	-	-	-	-	-	12	-	-

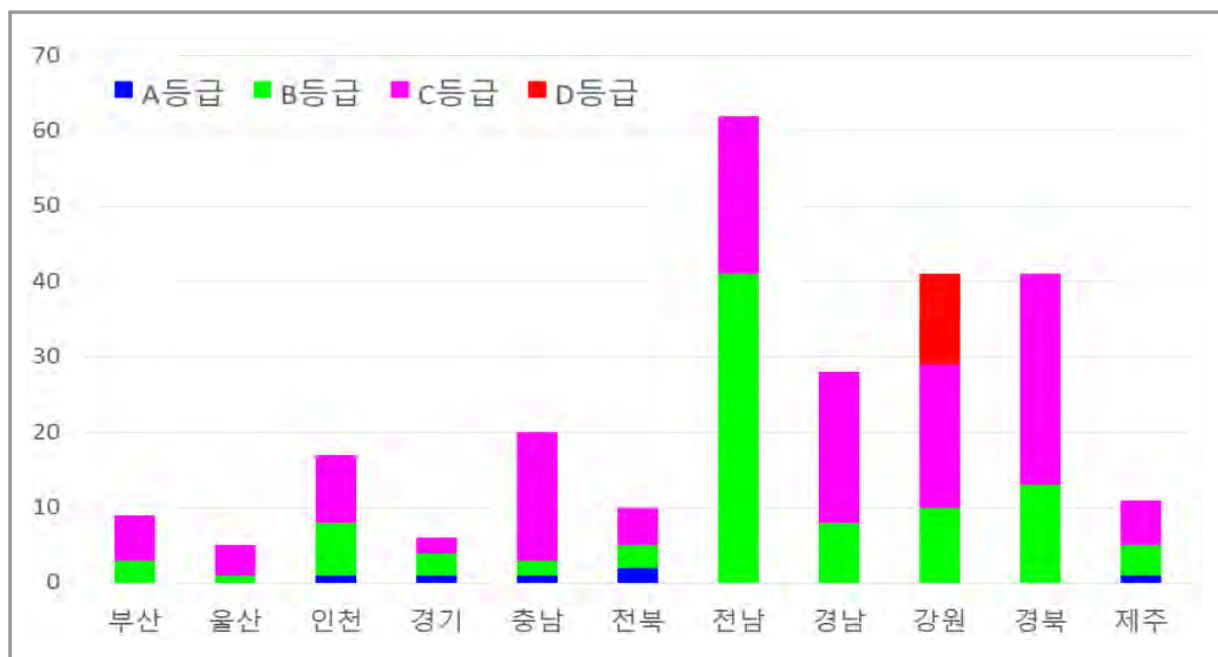

□ 비디오 모니터링 중점운영 5개소 결과(별첨 2)

- 매년 축적된 영상정보 자료들을 분석하여 해안선 변화 분석

등급	소계	대 상 지 역
퇴적경향	4	경포대 해수욕장, 구산~월송리 해안, 중문 해수욕장, 대천 해수욕장
침식경향	1	해운대 해수욕장

※ 39개소 중 중점운영 5개소에 대하여 자료분석 실시

□ 파랑 모니터링 5개소 결과(별첨 3)

- 매년 축적된 파랑관측 자료들을 분석하여 해안선 변화 분석

구분	맹방	수림말	흑도	후포	공현진
최대 유의파고	5.57 m (‘16년 1월 20일)	6.69 m (‘18년 태풍 콩레이)	6.17 m (‘14년 태풍 마트모)	6.32 m (‘15년 태풍 고나)	5.24 m (‘16년 12월 24일)
주파향	NNE~ENE 계열 (65.5%)	NE~E 계열 (70.6%)	SSW~WNW 계열 (80.5%)	NNE~ENE 계열 (66.3%)	NE~ESE 계열 (71.3%)

□ 전국 연안침식 현황

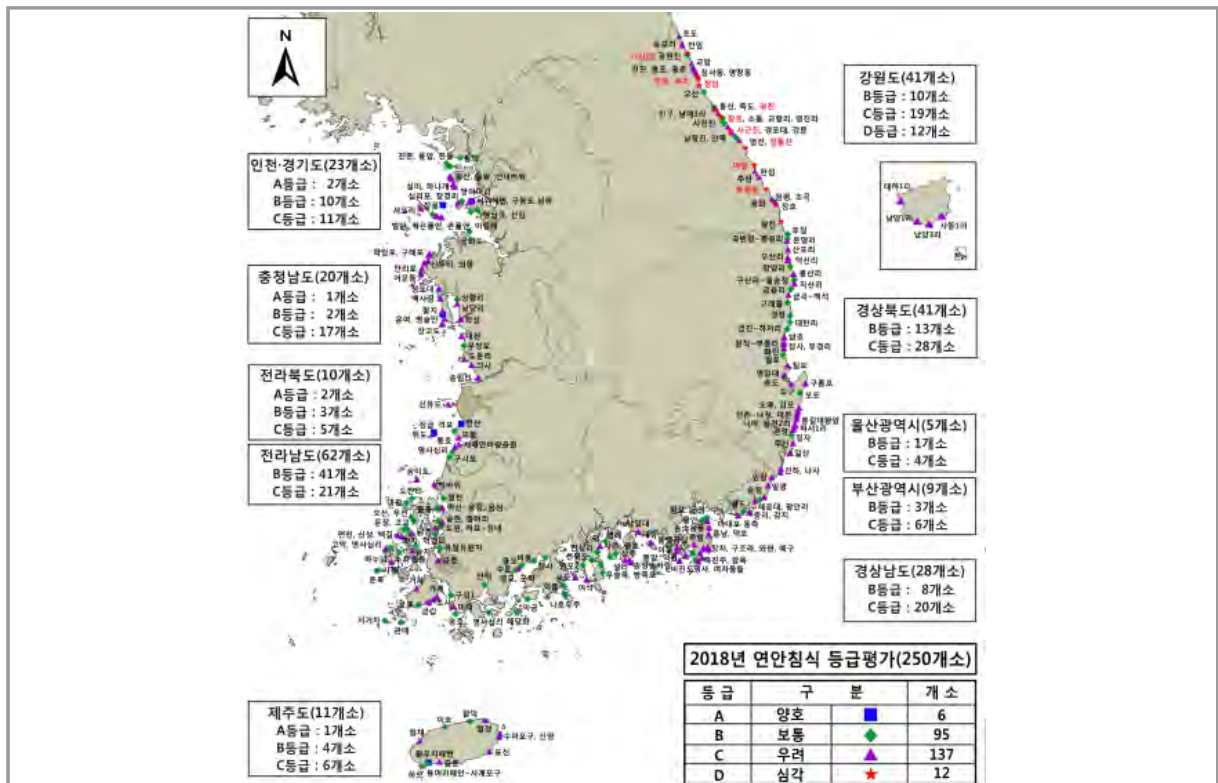

별첨 1

2018년 연안침식 실태조사 침식등급 현황

광역 시도	대상지역	침식등급														
		'04	'05	'06	'07	'08	'09	'10	'11	'12	'13	'14	'15	'16	'17	'18
부산	기장군 임랑해수욕장	C	B	B	C	C	C	B	B	B	B	C	C	C	B	C
부산	기장군 일광해수욕장	B	B	B	B	C	C	B	B	B	B	C	B	B	B	C
부산	해운대구 송정해수욕장	-	-	-	-	-	-	-	-	-	B	B	B	C	C	C
부산	해운대구 해운대해수욕장	C	C	C	A	A	A	B	B	C	C	B	A	B	B	B
부산	수영구 광안리해수욕장	C	C	B	A	A	B	B	B	C	C	C	C	B	B	C
부산	영도구 중리해변	-	-	-	-	-	-	-	-	-	-	B	C	C	B	C
부산	영도구 감지해변	-	-	-	-	-	-	-	-	-	-	C	C	B	B	B
부산	서구 송도해수욕장	C	B	B	B	B	B	B	B	C	C	B	A	B	B	B
부산	사하구 다대포해안 동측지구	-	-	-	-	-	-	-	-	-	-	-	B	C	C	C
울산	북구 정자해수욕장	-	-	-	C	C	C	C	B	B	C	C	C	C	B	B
울산	동구 주전해수욕장	-	-	-	C	C	C	C	B	B	C	C	C	C	C	C
울산	동구 일산해수욕장	-	-	-	-	-	-	-	-	-	-	B	C	C	C	C
울산	울주군 진해해수욕장	B	B	D	C	B	B	B	C	C	C	C	B	C	C	C
울산	울주군 나사해수욕장	-	-	-	D	D	C	C	C	C	C	C	C	C	B	C
인천	강화군 동막해수욕장	B	B	B	A	B	B	B	B	C	C	B	B	B	B	B
인천	중구 왕산해수욕장	-	-	-	-	-	-	-	-	-	B	B	B	B	B	C
인천	중구 을왕해수욕장	-	-	-	-	-	-	-	-	-	B	B	C	B	B	B
인천	중구 선녀바위해수욕장	-	-	-	-	-	-	-	-	-	B	C	C	C	C	C
인천	중구 실미해수욕장	-	-	-	-	-	-	-	-	-	B	B	B	B	B	C
인천	중구 하나개해수욕장	-	-	-	-	-	-	-	-	-	B	C	C	C	C	C
인천	옹진군 진촌해수욕장	-	-	-	-	-	-	-	-	-	C	B	B	B	B	B
인천	옹진군 한들해수욕장	-	-	-	-	-	-	-	-	-	B	C	B	B	B	B
인천	옹진군 웅암해수욕장	-	-	-	-	-	-	-	-	-	B	C	C	C	B	B
인천	옹진군 십리포해수욕장	-	-	-	-	-	-	-	-	-	B	C	B	B	A	B

광역시도	대상지역	침식등급														
		'04	'05	'06	'07	'08	'09	'10	'11	'12	'13	'14	'15	'16	'17	'18
인천	옹진군 장경리해수욕장	-	-	-	-	-	-	-	-	-	C	C	C	C	C	C
인천	옹진군 장골해수욕장	D	C	C	C	C	C	C	C	C	C	C	C	B	B	A
인천	옹진군 서포리해수욕장	-	-	-	B	B	B	-	-	-	-	-	-	B	B	C
인천	옹진군 별안해수욕장	-	-	-	-	-	-	-	-	-	B	B	B	B	C	B
인천	옹진군 작은풀안해수욕장	-	-	-	-	-	-	-	-	-	B	B	C	C	B	C
인천	옹진군 큰풀안해수욕장	-	-	-	B	B	B	-	-	-	B	B	B	C	C	C
인천	옹진군 이일레해수욕장	-	-	-	-	-	-	-	-	-	C	B	C	C	B	C
경기	안산시 방아머리해수욕장	-	-	-	C	C	C	D	C	C	B	C	C	C	C	A
경기	안산시 서위해변	-	-	-	-	-	-	-	-	-	B	B	C	C	B	C
경기	안산시 구봉도 남측해안	-	-	-	-	-	-	-	-	-	C	B	B	C	C	C
경기	안산시 선감지구	-	-	-	-	-	-	-	-	-	B	C	B	B	A	B
경기	안산시 행남곡지구	-	-	-	-	-	-	-	-	-	-	-	B	B	B	B
경기	화성시 국화도해수욕장	-	-	-	-	-	-	C	C	C	C	B	C	C	B	B
충남	태안군 학암포해수욕장	B	B	B	B	B	B	-	-	-	B	B	C	B	C	C
충남	태안군 구례포해수욕장	-	-	-	-	-	-	-	-	-	B	C	C	B	C	C
충남	태안군 신두리해수욕장	C	C	B	B	B	B	B	B	C	C	C	C	C	B	C
충남	태안군 의항해수욕장	-	-	-	-	-	-	C	C	C	C	B	C	C	B	C
충남	태안군 만리포해수욕장	C	B	C	C	C	C	C	C	C	C	B	B	C	C	C
충남	태안군 어은돌해수욕장	-	-	-	-	-	-	-	-	-	-	-	-	C	B	C
충남	태안군 청포대지구	-	-	-	-	-	-	-	-	-	-	-	C	C	C	C
충남	태안군 백사장해수욕장	-	-	-	C	C	D	D	D	C	C	A	C	C	B	C
충남	태안군 꽃지해수욕장	C	C	D	D	D	D	D	D	C	C	C	C	C	C	C
충남	태안군 병술만해수욕장	-	-	-	-	-	-	-	-	-	B	C	B	B	C	A
충남	태안군 운여해수욕장	D	D	D	D	D	D	C	B	C	C	B	C	C	C	C
충남	홍성군 상황지구	-	-	-	-	-	-	C	C	C	B	A	B	B	C	B
충남	홍성군 남당리해안	-	-	-	-	-	-	-	-	-	-	B	B	B	C	C

광역시도	대상지역	침식등급														
		'04	'05	'06	'07	'08	'09	'10	'11	'12	'13	'14	'15	'16	'17	'18
충남	보령시 학성지구	-	-	-	-	-	-	C	C	C	C	B	B	C	B	C
충남	보령시 장고도지구	-	-	-	-	-	-	-	-	-	-	-	C	C	C	C
충남	보령시 대천해수욕장	C	B	B	B	B	B	B	B	C	C	B	B	B	B	C
충남	보령시 무창포해수욕장	C	B	B	C	C	C	C	C	C	C	B	B	B	B	B
충남	서천군 도둔리해안	-	-	-	-	-	-	-	-	-	-	B	C	B	C	C
충남	서천군 다사지구	-	-	-	-	-	-	B	B	B	B	B	A	B	B	C
충남	서천군 송림지구	D	B	B	B	C	C	C	C	C	C	B	B	C	B	C
전북	군산시 선유도해수욕장	C	C	C	C	C	C	C	C	C	B	B	B	B	C	C
전북	부안군 변산해수욕장	-	-	-	C	C	C	B	B	C	C	A	B	B	B	A
전북	부안군 격포해수욕장	-	-	-	C	C	C	C	B	C	C	B	B	C	B	B
전북	부안군 정금지구	-	-	-	-	-	-	D	C	C	C	C	C	B	B	A
전북	부안군 위도해수욕장	-	-	-	-	-	-	B	B	C	C	B	B	C	B	C
전북	부안군 모항해수욕장	-	-	-	-	-	-	-	-	-	-	-	-	B	B	C
전북	고창군 서해안 바람공원	-	-	-	-	-	-	-	-	-	-	C	C	C	C	C
전북	고창군 동호해수욕장	-	-	-	C	B	C	C	C	B	C	B	B	B	B	C
전북	고창군 명사십리 해변	-	-	-	B	B	A	-	-	-	B	B	C	C	B	B
전북	고창군 구시포해수욕장	-	-	-	D	C	C	D	C	C	C	C	C	B	B	B
전남	영광군 송이도해수욕장	-	-	-	-	-	-	B	B	C	C	C	C	C	C	C
전남	영광군 백바위해수욕장	-	-	-	C	C	C	B	C	C	C	C	C	C	B	C
전남	함평군 월천지구	-	-	-	-	-	-	C	C	C	B	B	C	B	B	B
전남	무안군 용정지구	-	-	-	-	-	-	C	C	C	C	B	C	C	C	C
전남	무안군 마산~용정지구	-	-	-	-	-	-	C	C	C	C	B	C	B	C	B
전남	무안군 홀통해수욕장	-	-	-	-	-	-	-	-	-	C	C	C	C	B	B
전남	무안군 송현지구	-	-	-	-	-	-	C	C	C	C	B	C	B	B	B
전남	무안군 톱머리해수욕장	-	-	-	C	C	C	C	B	B	B	B	B	B	B	C

광역시도	대상지역	침식등급														
		'04	'05	'06	'07	'08	'09	'10	'11	'12	'13	'14	'15	'16	'17	'18
전남	무안군 하묘~성내지구	-	-	-	-	-	-	C	C	C	B	B	C	C	B	B
전남	무안군 도원지구	-	-	-	-	-	-	B	B	B	B	B	C	B	C	C
전남	신안군 도찬지구	-	-	-	-	-	-	A	A	A	C	A	C	C	B	B
전남	신안군 대광해수욕장	C	B	B	B	A	B	B	B	C	C	C	B	B	C	B
전남	신안군 오산해변	-	-	-	-	-	-	-	-	-	-	-	-	B	C	B
전남	신안군 우전해수욕장	-	-	-	-	-	-	-	-	-	B	C	C	B	B	B
전남	신안군 고교해수욕장	-	-	-	-	-	-	-	-	-	B	C	C	B	B	B
전남	신안군 둔장해수욕장	-	-	-	-	-	-	-	-	-	B	B	B	B	C	B
전남	신안군 짝지지구	-	-	-	-	-	-	-	-	-	-	-	C	B	C	C
전남	신안군 남촌지구	-	-	-	-	-	-	C	C	C	C	B	B	B	C	B
전남	신안군 익금리	-	-	-	-	-	-	-	-	-	B	B	B	B	B	B
전남	신안군 신성해수욕장	-	-	-	-	-	-	-	-	-	C	C	B	C	C	C
전남	신안군 면전해수욕장	-	-	-	-	-	-	-	-	-	B	C	C	C	B	C
전남	신안군 백길해수욕장	-	-	-	-	-	-	-	-	-	-	-	B	B	B	B
전남	신안군 솔치지구	-	-	-	-	-	-	-	-	-	-	-	C	C	B	B
전남	신안군 명사십리해수욕장	-	-	-	-	-	-	-	-	-	-	B	C	C	C	B
전남	신안군 고막해변	-	-	-	-	-	-	-	-	-	-	-	-	B	B	C
전남	신안군 하누넝지구	-	-	-	-	-	-	-	-	-	-	-	B	C	C	B
전남	신안군 읍동지구	-	-	-	-	-	-	B	C	C	C	C	C	B	C	C
전남	신안군 수치지구	-	-	-	-	-	-	-	-	-	-	-	C	B	C	B
전남	신안군 시목해수욕장	-	-	-	-	-	-	-	-	-	-	B	C	C	C	C
전남	신안군 돈목해수욕장	-	-	-	-	-	-	-	-	-	-	B	C	C	C	B
전남	목포시 유달유원지(대반동지구)	-	-	-	-	-	-	C	C	C	C	B	B	B	B	B
전남	해남군 금호지구	-	-	-	-	-	-	B	B	C	B	B	C	C	B	C
전남	해남군 구성1지구	-	-	-	-	-	-	C	C	C	C	B	A	B	B	B

광역시도	대상지역	침식등급														
		'04	'05	'06	'07	'08	'09	'10	'11	'12	'13	'14	'15	'16	'17	'18
전남	해남군 미학지구	-	-	-	-	-	-	B	B	B	B	B	B	B	C	C
전남	해남군 송호해수욕장	-	-	-	B	B	B	B	B	B	C	B	B	B	C	B
전남	진도군 거제지구	-	-	-	-	-	-	C	C	C	C	A	B	B	C	C
전남	진도군 가계해수욕장	-	-	-	-	-	-	C	C	C	B	B	B	C	B	C
전남	진도군 초사지구	-	-	-	-	-	-	B	C	C	C	B	B	B	B	C
전남	진도군 금갑해수욕장	-	-	-	-	-	-	-	-	C	B	C	C	B	C	C
전남	진도군 굴포지구	-	-	-	-	-	-	B	C	C	C	B	C	B	B	B
전남	진도군 서거차지구	-	-	-	-	-	-	B	B	B	C	C	C	B	B	B
전남	진도군 관매해수욕장	-	-	-	-	-	-	-	-	-	B	B	B	B	B	B
전남	완도군 명사십리해수욕장	B	B	B	B	B	B	B	C	C	C	B	B	B	B	B
전남	완도군 해당화해변	-	-	-	-	-	-	-	-	-	-	B	C	B	B	B
전남	강진군 만덕 자전거해안도로	-	-	-	-	-	-	-	-	-	C	C	C	B	C	B
전남	장흥군 수문해수욕장	-	-	-	-	-	-	B	C	C	C	B	B	C	C	B
전남	보성군 군학백사장	-	-	-	-	-	-	-	-	-	B	B	C	C	C	C
전남	보성군 명교백사장	-	-	-	-	-	-	-	-	-	B	B	C	B	C	B
전남	보성군 울포해수욕장	-	-	-	C	C	C	C	C	C	B	B	B	B	A	B
전남	보성군 비봉지구	-	-	-	-	-	-	-	-	-	-	-	C	B	B	B
전남	고흥군 익금해수욕장	-	-	-	-	-	-	-	-	-	-	C	B	B	B	B
전남	고흥군 덕흥해수욕장	-	-	-	-	-	-	-	-	-	B	B	B	C	B	B
전남	고흥군 나로우주해수욕장	-	-	-	-	-	-	-	-	-	-	B	C	B	C	B
전남	고흥군 장사지구	-	-	-	-	-	-	C	C	C	B	B	B	B	C	B
전남	여수시 사도피서지	-	-	-	-	-	-	-	-	-	C	B	B	B	C	C
전남	여수시 안포2지구	-	-	-	-	-	-	B	C	C	C	B	B	B	B	B
전남	여수시 여석지구	-	-	-	-	-	-	B	B	B	C	A	B	B	B	C
전남	여수시 선목도지구	-	-	-	-	-	-	B	C	C	C	C	B	C	C	B

광역시도	대상지역	침식등급														
		'04	'05	'06	'07	'08	'09	'10	'11	'12	'13	'14	'15	'16	'17	'18
전남	여수시 만성리해수욕장(만흥지구)	-	-	-	-	-	-	-	-	C	B	C	B	A	B	B
전남	여수시 무술목피서지	-	-	-	-	-	-	-	-	-	B	B	A	B	B	B
전남	여수시 방죽포해수욕장	-	-	-	-	-	-	-	-	-	B	C	B	B	B	B
전남	여수시 신덕해수욕장	-	-	-	-	-	-	-	-	-	-	B	B	B	B	C
경남	남해군 염해지구	-	-	-	-	-	-	-	-	-	-	-	B	B	B	B
경남	남해군 사촌해수욕장	-	-	-	B	C	C	C	C	C	C	B	B	B	C	B
경남	남해군 월포해수욕장	-	-	-	-	-	-	C	C	C	C	B	C	B	B	B
경남	남해군 상주해수욕장	B	B	B	B	B	B	B	C	C	C	C	C	C	C	C
경남	남해군 송정 솔바람해수욕장	-	-	-	B	A	A	-	-	-	B	B	C	B	B	C
경남	남해군 설리해수욕장	-	-	-	-	-	-	-	-	C	C	C	C	C	B	C
경남	사천시 남일대해수욕장	-	-	-	-	-	-	-	-	-	-	-	-	B	B	C
경남	통영시 대항해수욕장	-	-	-	-	-	-	-	-	-	C	C	C	C	B	C
경남	통영시 이운지구	-	-	-	-	-	-	A	A	B	B	A	C	C	C	C
경남	통영시 통영공설해수욕장	-	-	-	-	-	-	-	-	-	B	B	C	C	C	C
경남	통영시 비진도해수욕장	-	-	-	-	-	-	C	C	C	B	B	B	B	B	C
경남	통영시 봉암해수욕장	-	-	-	-	-	-	-	-	-	-	-	C	B	B	C
경남	거제시 죽림해수욕장	-	-	-	-	-	-	-	-	-	C	B	B	B	B	C
경남	거제시 덕원해수욕장	-	-	-	-	-	-	-	-	-	-	-	B	C	C	B
경남	거제시 명사해수욕장	-	-	-	-	-	-	B	B	B	C	B	B	B	B	B
경남	거제시 여차몽돌해수욕장	-	-	-	-	-	-	-	-	-	-	-	B	B	B	C
경남	거제시 함목 해변	-	-	-	-	-	-	-	-	-	-	-	B	C	B	C
경남	거제시 흑진주몽돌해변	-	-	-	-	-	-	-	-	-	-	C	C	C	B	C
경남	거제시 망치해수욕장	-	-	-	-	-	-	-	-	-	C	B	C	C	C	C
경남	거제시 구조라해수욕장	D	C	C	B	C	C	B	C	C	C	B	B	B	C	C
경남	거제시 와현해수욕장	-	-	-	-	-	-	-	-	-	B	B	B	C	C	C

광역시도	대상지역	침식등급														
		'04	'05	'06	'07	'08	'09	'10	'11	'12	'13	'14	'15	'16	'17	'18
경남	거제시 예구지구	-	-	-	-	-	-	-	-	-	-	-	C	C	C	C
경남	거제시 덕포해수욕장	-	-	-	-	-	-	-	-	-	-	-	C	B	B	C
경남	거제시 홍남해수욕장	-	-	-	-	-	-	-	-	-	-	-	C	B	B	C
경남	거제시 농소몽돌해수욕장	-	-	-	-	-	-	-	-	C	C	B	C	B	B	C
경남	거제시 구영해수욕장	-	-	-	-	-	-	-	-	-	C	B	B	B	B	B
경남	거제시 황포해수욕장	-	-	-	-	-	-	-	-	-	B	B	B	B	B	B
경남	거제시 물안해수욕장	-	-	-	-	-	-	-	-	-	C	C	C	C	B	B
강원	고성군 초도해수욕장	-	-	-	-	-	-	-	D	D	C	D	C	D	D	C
강원	고성군 송포리	-	-	-	-	-	-	C	D	D	C	B	C	D	C	C
강원	고성군 반암해수욕장	-	-	-	-	-	-	C	D	D	C	C	B	C	C	C
강원	고성군 가진해수욕장	-	-	-	D	D	D	D	C	C	D	C	D	C	D	D
강원	고성군 공현진해수욕장	-	-	-	-	-	-	D	D	C	D	C	C	C	C	B
강원	고성군 교암해수욕장	-	-	-	-	-	-	C	D	D	C	D	D	D	B	C
강원	고성군 천진해수욕장	C	C	C	D	D	D	C	C	B	C	D	D	D	D	B
강원	고성군 봉포해수욕장	-	-	-	-	-	-	D	D	D	C	D	C	D	D	C
강원	고성군 용촌해수욕장	-	-	-	-	-	-	-	-	C	C	C	C	D	D	C
강원	속초시 장사동	-	-	-	-	-	-	D	D	D	C	C	C	C	C	C
강원	속초시 영랑동(등대)	C	C	C	D	D	D	D	D	D	C	D	D	C	C	C
강원	속초시 청호해수욕장	C	C	C	D	D	D	D	D	D	C	C	C	D	D	D
강원	속초시 속초해수욕장	-	-	-	C	C	C	C	C	D	C	D	C	D	D	D
강원	양양군 정암해수욕장	C	D	D	B	C	C	C	C	C	D	C	C	D	D	D
강원	양양군 오산해수욕장	B	B	B	C	B	A	A	A	A	A	B	B	C	C	B
강원	양양군 동산해수욕장	-	-	-	-	-	-	-	-	C	B	B	B	D	D	B
강원	양양군 죽도해수욕장	-	-	-	-	-	-	C	C	C	C	C	B	D	C	C
강원	양양군 인구해수욕장	-	-	-	-	-	-	-	-	C	B	C	C	C	D	C

광역 시도	대상지역	침식등급														
		'04	'05	'06	'07	'08	'09	'10	'11	'12	'13	'14	'15	'16	'17	'18
강원	양양군 광진해수욕장	B	B	D	B	C	B	C	C	C	C	C	C	D	D	D
강원	양양군 남애1리	C	C	D	D	C	C	C	B	B	B	C	B	C	C	C
강원	양양군 향호해수욕장	-	-	-	-	-	-	-	-	C	C	B	B	C	C	D
강원	강릉시 소돌해수욕장	-	-	-	-	-	-	D	D	D	C	B	B	C	D	B
강원	강릉시 교향리	-	-	-	-	-	-	D	C	D	D	D	D	C	D	B
강원	강릉시 영진해수욕장	C	C	D	D	D	D	D	D	D	C	D	C	C	B	B
강원	강릉시 사천진해수욕장	D	C	D	D	C	C	B	C	C	C	B	B	D	C	C
강원	강릉시 사근진해수욕장	D	D	D	B	C	C	D	C	C	C	C	C	D	C	D
강원	강릉시 경포대해수욕장	C	C	C	B	B	B	B	B	C	B	C	C	D	C	C
강원	강릉시 강문해수욕장	B	B	D	D	D	D	D	D	B	B	C	C	D	D	C
강원	강릉시 안목해수욕장	-	-	-	-	-	-	D	D	D	C	D	C	C	C	B
강원	강릉시 남항진해수욕장	D	D	D	D	D	D	D	D	D	C	B	B	B	B	B
강원	강릉시 염전해수욕장	-	-	-	-	-	-	D	D	D	D	C	C	D	C	C
강원	강릉시 정동진해수욕장	B	C	C	B	B	B	C	C	D	D	D	C	D	D	D
강원	동해시 어달해수욕장	-	-	-	-	-	-	C	C	C	C	B	C	D	D	D
강원	동해시 한섬해수욕장	-	-	-	-	-	-	-	-	B	C	C	C	D	D	C
강원	동해시 추암해수욕장	-	-	-	D	C	C	C	C	B	C	B	C	D	D	C
강원	삼척시 하맹방해수욕장	-	-	-	-	-	-	D	D	D	C	C	C	D	D	D
강원	삼척시 원평해수욕장	-	-	-	-	-	-	-	D	D	D	D	D	D	D	C
강원	삼척시 초곡해수욕장	-	-	-	-	-	-	-	-	D	D	C	C	D	C	B
강원	삼척시 용화해수욕장	-	-	-	-	-	-	C	C	D	C	B	B	D	C	D
강원	삼척시 장호해수욕장	-	-	-	-	-	-	-	-	C	C	C	C	C	D	C
강원	삼척시 월천해수욕장	-	-	-	-	-	-	-	D	D	D	D	D	D	D	D
경북	울진군 후정해수욕장	-	-	-	C	C	C	C	C	C	C	C	C	B	B	B
경북	울진군 봉평리	C	D	D	D	D	D	D	D	C	D	D	D	D	B	B

광역시도	대상지역	침식등급														
		'04	'05	'06	'07	'08	'09	'10	'11	'12	'13	'14	'15	'16	'17	'18
경북	울진군 온양리	-	-	-	-	-	-	-	-	-	C	B	C	C	C	C
경북	울진군 산포리	-	-	-	-	-	-	C	B	C	D	D	D	D	C	C
경북	울진군 오산리	-	-	-	-	-	-	B	B	B	C	C	C	C	C	C
경북	울진군 덕신리	B	B	D	D	C	C	D	D	C	B	C	C	C	C	C
경북	울진군 기성망양해수욕장	-	-	-	B	B	C	B	B	B	C	B	B	C	B	B
경북	울진군 기성면 봉산리	-	-	-	-	-	-	B	C	C	B	B	C	B	C	C
경북	울진군 구산리~월송리	B	C	C	C	D	D	D	D	D	C	C	C	C	B	B
경북	울진군 직산리	-	-	-	-	-	-	C	B	C	C	B	B	C	C	C
경북	울진군 금음리	C	C	C	C	C	D	C	B	B	C	D	D	B	B	B
경북	영덕군 금곡~백석지구	-	-	-	-	-	-	-	-	-	-	B	C	C	B	C
경북	영덕군 고래불해수욕장	-	-	-	B	B	B	B	B	B	C	B	B	C	C	B
경북	영덕군 경정해수욕장	-	-	-	-	-	-	-	-	-	-	C	C	C	B	B
경북	영덕군 대탄리	-	-	-	D	D	C	C	D	C	B	A	B	C	C	B
경북	영덕군 금진리~하저리	-	-	-	-	-	-	C	C	C	B	B	D	B	B	B
경북	영덕군 남호해수욕장	-	-	-	-	-	-	-	-	-	C	C	C	C	C	C
경북	영덕군 원척~부흥리	-	-	-	-	-	-	-	-	-	-	C	C	C	C	C
경북	영덕군 장사해수욕장	-	-	-	B	B	B	-	-	-	-	C	C	C	C	C
경북	영덕군 부경리	-	-	-	-	-	-	C	B	C	B	B	B	C	C	B
경북	포항시 화진해수욕장	-	-	-	B	B	B	B	C	B	C	B	D	C	B	C
경북	포항시 월포해수욕장	-	-	-	-	-	-	-	-	-	B	B	C	C	B	B
경북	포항시 칠포해수욕장	-	-	-	-	-	-	-	-	-	B	C	C	C	C	C
경북	포항시 영일대해수욕장	-	-	-	C	B	C	B	B	B	C	B	C	D	C	C
경북	포항시 송도해수욕장	B	C	C	D	D	D	D	C	C	C	B	C	B	B	B
경북	포항시 도구해수욕장	-	-	-	B	B	B	C	D	D	D	C	C	D	C	C
경북	포항시 구룡포해수욕장	-	-	-	-	-	-	-	-	-	B	C	C	C	C	C

광역시도	대상지역	침식등급														
		'04	'05	'06	'07	'08	'09	'10	'11	'12	'13	'14	'15	'16	'17	'18
경북	포항시 모포지구	-	-	-	-	-	-	-	-	-	-	C	C	C	C	B
경북	경주시 오류해수욕장	-	-	-	C	C	C	C	C	B	C	C	C	B	C	C
경북	경주시 감포해수욕장	-	-	-	-	-	-	-	-	-	C	B	C	B	C	C
경북	경주시 전촌·나정해수욕장	-	-	-	C	C	C	D	C	C	C	C	C	C	C	C
경북	경주시 대본지구	-	-	-	-	-	-	-	-	-	-	B	C	C	C	C
경북	경주시 봉길대왕암 해변	-	-	-	B	B	B	-	-	-	-	C	C	C	C	C
경북	경주시 나아해수욕장	-	-	-	C	C	D	B	C	C	C	C	B	C	C	C
경북	경주시 읍천2리	-	-	-	-	-	-	-	-	-	-	C	C	B	C	C
경북	경주시 하서1리	-	-	-	-	-	-	B	C	C	D	C	C	C	C	C
경북	경주시 관성해수욕장	-	-	-	-	-	-	-	-	C	C	C	D	C	C	C
경북	울릉군 태하1리	-	-	-	-	-	-	C	C	C	C	C	B	C	C	C
경북	울릉군 남양1리	-	-	-	-	-	-	-	-	-	-	B	B	C	C	C
경북	울릉군 남양3리	-	-	-	-	-	-	-	-	-	-	B	C	C	C	C
경북	울릉군 사동1리	-	-	-	-	-	-	D	D	D	C	C	C	B	C	C
제주	제주시 협재해수욕장	-	-	-	-	-	-	C	C	B	C	C	C	C	B	C
제주	제주시 이호해수욕장	C	C	B	D	C	C	C	C	C	B	B	C	B	B	B
제주	제주시 함덕해수욕장	-	-	-	B	B	B	B	B	B	C	B	B	B	B	B
제주	제주시 월정지구	-	-	-	-	-	-	-	-	-	-	-	B	C	C	C
제주	서귀포시 수마포구해수욕장	B	B	B	C	B	C	C	C	C	C	B	C	C	C	C
제주	서귀포시 신양해수욕장	B	B	B	C	C	C	C	C	C	C	C	C	C	C	C
제주	서귀포시 표선해수욕장	-	-	-	B	B	B	B	C	C	C	B	C	C	C	C
제주	서귀포시 중문해수욕장	-	-	-	C	B	C	C	C	C	C	B	B	B	C	C
제주	서귀포시 황우치해변	-	-	-	-	-	-	-	-	-	B	B	C	C	C	A
제주	서귀포시 용머리해안~사계포구	-	-	-	-	-	-	-	-	-	-	B	C	B	C	B
제주	서귀포시 하모해수욕장	-	-	-	C	D	C	B	B	B	C	C	B	C	C	B

별첨 2

2018년 비디오 모니터링 중점운영 결과

구 분	모니터링현황		주요 관측결과	종합의견
	설치일	카메라		
해운대 해수욕장 (부산광역시 해운대구)	'03.09	5대	면적변화량 : -1,030m ² 침·퇴적율 : -0.8%	침식경향
대천 해수욕장 (충청남도 보령시)	'03.12	8대	면적변화량 : +3,516m ² 침·퇴적율 : +3.6%	퇴적경향
경포대 해수욕장 (강원도 강릉시)	'04.12	10대	면적변화량 : +5,665m ² 침·퇴적율 : +2.5%	퇴적경향
중문 해수욕장 (제주특별자치도 서귀포시)	'06.05	2대	면적변화량 : +717m ² 침·퇴적율 : +2.6%	퇴적경향
구산리~월송리 해안 (경상북도 울진군)	'09.03	8대	면적변화량 : +26,447m ² 침·퇴적율 : +27.6%	퇴적경향

※ 전년 대비 연평균 평균면적 비교

※ 면적 산출기준 : 평균고조위

별첨 3

2018년 파랑 모니터링 운영 결과

○ 삼척 맹방해수욕장 파랑 관측자료의 파향-유의파고 계급별 발생빈도

계	7,311	42,456	21,851	9,800	4,997	2,096	900	402	187	86	48	10	0	
N	369	2729	2203	571	147	38	13	3	0	0	0	0	0	6,073
NNE	551	5519	4662	2385	1187	523	269	119	47	18	5	0	0	15,285
NE	908	9193	7165	4158	2641	1128	531	242	123	62	40	10	0	26,201
ENE	1260	8980	4138	1904	821	337	77	38	17	6	3	0	0	17,581
E	1216	6803	2221	679	184	69	10	0	0	0	0	0	0	11,182
ESE	841	4727	1130	74	13	1	0	0	0	0	0	0	0	6,786
SE	478	1868	197	0	0	0	0	0	0	0	0	0	0	2,543
SSE	292	517	2	0	0	0	0	0	0	0	0	0	0	811
S	199	260	0	0	0	0	0	0	0	0	0	0	0	459
SSW	176	216	1	0	0	0	0	0	0	0	0	0	0	393
SW	145	215	3	0	0	0	0	0	0	0	0	0	0	363
WSW	171	211	1	0	0	0	0	0	0	0	0	0	0	383
W	135	186	4	0	0	0	0	0	0	0	0	0	0	325
WNW	161	223	4	0	0	0	0	0	0	0	0	0	0	388
NW	183	315	4	0	0	0	0	0	0	0	0	0	0	502
NNW	226	494	116	29	4	0	0	0	0	0	0	0	0	869
파향	0.0 ~0.25	0.25 ~0.75	0.75 ~1.25	1.25 ~1.75	1.75 ~2.25	2.25 ~2.75	2.75 ~3.25	3.25 ~3.75	3.75 ~4.25	4.25 ~4.75	4.75 ~5.25	5.25 ~5.75	5.75 ~6.25	90,144
파고	파고 구간 [m]													

○ 경주 수렴말 파랑 관측자료의 파향-유의파고 계급별 발생빈도

계	3,670	40,331	18,039	8,134	3,424	1,327	475	257	91	45	26	2	1	3	
N	116	414	10	0	0	0	0	0	0	0	0	0	0	0	540
NNE	199	1,656	420	147	25	2	0	0	0	0	0	0	0	0	2,449
NE	439	8,174	5,391	2,309	798	287	87	17	8	0	0	0	0	0	17,510
ENE	590	11,257	7,098	3,982	1,870	736	273	182	64	38	22	1	0	0	26,113
E	464	5,188	2,195	1,106	533	249	84	41	15	4	1	0	0	0	9,880
ESE	337	2,499	547	156	54	13	16	10	2	1	0	0	0	0	3,635
SE	301	2,349	446	147	54	15	9	3	1	1	1	0	0	0	3,327
SSE	318	3,762	1,023	193	79	25	6	4	1	1	2	1	1	3	5,419
S	257	2,429	850	91	11	0	0	0	0	0	0	0	0	0	3,638
SSW	125	661	27	3	0	0	0	0	0	0	0	0	0	0	816
SW	92	457	11	0	0	0	0	0	0	0	0	0	0	0	560
WSW	84	366	2	0	0	0	0	0	0	0	0	0	0	0	452
W	87	300	10	0	0	0	0	0	0	0	0	0	0	0	397
WNW	73	272	2	0	0	0	0	0	0	0	0	0	0	0	347
NW	90	282	3	0	0	0	0	0	0	0	0	0	0	0	375
NNW	98	265	4	0	0	0	0	0	0	0	0	0	0	0	367
파향	0.0	0.25	0.75	1.25	1.75	2.25	2.75	3.25	3.75	4.25	4.75	5.25	5.75	6.25	75,825
	~0.25	~0.75	~1.25	~1.75	~2.25	~2.75	~3.25	~3.75	~4.25	~4.75	~5.25	~5.75	~6.25	~6.75	
파고	파고 구간 [m]														

○ 태안 흑도 파랑 관측자료의 파향-유의파고 계급별 발생빈도

계	10,755	41,319	12,466	4,751	1,542	540	146	28	4	7	5	3	1	
N	241	476	16	0	0	0	0	0	0	0	0	0	0	733
NNE	251	500	7	0	0	0	0	0	0	0	0	0	0	758
NE	235	567	34	1	0	0	0	0	0	0	0	0	0	837
ENE	269	644	82	2	0	0	0	0	0	0	0	0	0	997
E	254	565	27	1	0	0	0	0	0	0	0	0	0	847
ESE	267	529	28	2	0	0	0	0	0	0	0	0	0	826
SE	327	591	28	2	0	0	0	0	0	0	0	0	0	948
SSE	514	665	75	14	0	0	0	0	0	0	0	0	0	1,268
S	1,086	2,144	314	66	17	5	2	0	0	0	0	0	0	3,634
SSW	1,977	8,349	1,756	420	140	46	22	4	3	6	3	1	1	12,728
SW	1,905	6,771	1,337	418	119	38	10	3	1	1	2	2	0	10,607
WSW	1,317	5,065	1,361	522	133	61	14	5	0	0	0	0	0	8,478
W	890	7,136	3,905	1,954	778	291	80	12	0	0	0	0	0	15,046
WNW	594	5,241	3,156	1,280	343	99	18	4	0	0	0	0	0	10,735
NW	359	1,452	308	68	12	0	0	0	0	0	0	0	0	2,199
NNW	269	624	32	1	0	0	0	0	0	0	0	0	0	926
파향	0.0 ~0.25	0.25 ~0.75	0.75 ~1.25	1.25 ~1.75	1.75 ~2.25	2.25 ~2.75	2.75 ~3.25	3.25 ~3.75	3.75 ~4.25	4.25 ~4.75	4.75 ~5.25	5.25 ~5.75	5.75 ~6.25	71,567
파고	파고 구간 [m]													

○ 울진 후포 파랑 관측자료의 파향-유의파고 계급별 발생빈도

계	1,116	25,443	13,955	7,189	3,484	1,595	788	312	126	53	28	9	6	1	
N	58	701	245	84	13	0	0	0	0	0	0	0	0	0	1,101
NNE	82	3,845	2,699	1,392	470	205	70	17	4	0	0	0	0	0	8,784
NE	133	5,668	4,551	2,849	1,649	813	475	171	59	31	13	1	4	1	16,418
ENE	156	4,174	2,919	1,708	922	457	195	89	31	8	9	8	2	0	10,678
E	99	2,544	1,299	540	243	69	34	28	30	12	6	0	0	0	4,904
ESE	99	2,008	686	309	112	16	2	5	0	0	0	0	0	0	3,237
SE	91	2,011	459	138	21	11	2	1	2	2	0	0	0	0	2,738
SSE	95	2,071	838	152	54	24	10	1	0	0	0	0	0	0	3,245
S	60	832	216	17	0	0	0	0	0	0	0	0	0	0	1,125
SSW	63	320	15	0	0	0	0	0	0	0	0	0	0	0	398
SW	38	251	5	0	0	0	0	0	0	0	0	0	0	0	294
WSW	34	200	4	0	0	0	0	0	0	0	0	0	0	0	238
W	25	191	5	0	0	0	0	0	0	0	0	0	0	0	221
WNW	19	188	3	0	0	0	0	0	0	0	0	0	0	0	210
NW	27	186	7	0	0	0	0	0	0	0	0	0	0	0	220
NNW	37	253	4	0	0	0	0	0	0	0	0	0	0	0	294
파향	0.0 ~0.25	0.25 ~0.75	0.75 ~1.25	1.25 ~1.75	1.75 ~2.25	2.25 ~2.75	2.75 ~3.25	3.25 ~3.75	3.75 ~4.25	4.25 ~4.75	4.75 ~5.25	5.25 ~5.75	5.75 ~6.25	6.25 ~6.75	54,105
파고	파고 구간 [m]														

○ 고성 공현진 파랑 관측자료의 파향-유의파고 계급별 발생빈도

계	2,584	21,547	9,926	4,443	1,696	846	405	176	111	43	6	0	0	
N	79	1,350	546	90	20	8	0	0	0	0	0	0	0	2,093
NNE	125	1,404	796	296	74	30	21	10	4	1	0	0	0	2,761
NE	186	2,069	1,761	1,221	495	329	140	71	69	33	4	0	0	6,378
ENE	283	3,587	3,143	1,856	803	408	196	79	23	3	2	0	0	10,383
E	363	3,788	1,590	545	201	59	45	15	13	6	0	0	0	6,625
ESE	539	4,308	1,149	318	83	4	3	1	2	0	0	0	0	6,407
SE	361	2,996	833	107	18	7	0	0	0	0	0	0	0	4,322
SSE	167	629	36	2	0	0	0	0	0	0	0	0	0	834
S	87	192	1	0	0	0	0	0	0	0	0	0	0	280
SSW	66	123	1	0	0	0	0	0	0	0	0	0	0	190
SW	65	108	0	0	0	0	0	0	0	0	0	0	0	173
WSW	57	125	2	0	0	0	0	0	0	0	0	0	0	184
W	47	121	0	0	0	0	0	0	0	0	0	0	0	168
WNW	44	98	2	0	0	0	0	0	0	0	0	0	0	144
NW	46	151	1	0	0	0	0	0	0	0	0	0	0	198
NNW	69	498	65	8	2	1	0	0	0	0	0	0	0	643
파향	0.0 ~0.25	0.25 ~0.75	0.75 ~1.25	1.25 ~1.75	1.75 ~2.25	2.25 ~2.75	2.75 ~3.25	3.25 ~3.75	3.75 ~4.25	4.25 ~4.75	4.75 ~5.25	5.25 ~5.75	5.75 ~6.25	41,783
파고	파고 구간 [m]													

별첨 4

연안침식 심각지역(D등급) 조치현황

지 구 명	제 2차 연안정비 기본계획 반영 현황	조치내용 및 계획
계	12개소	-
강원 고성군 가진해수욕장	수중방파제(200m), 양빈(100,000m³)	제 3차 연안정비 기본계획 수립시 시설규모 재 검토 하여 기본계획 변경 반영 후 사업 추진
강원 속초시 청호해수욕장	호안보강(470m)	연안정비사업 공사완료('17.12) (국가시행, '13~'17, 46억)
강원 속초시 속초해수욕장	양빈(68,000m³), 수중방파제 3기(390m), 헤드랜드(190m)	연안정비사업 공사 중 (국가시행, '15~'20, 355억)
강원 양양군 정암해수욕장	양빈(50,000m³), 도류제(300m)	제 3차 연안정비 기본계획 수립시 시설규모 재 검토 하여 기본계획 변경 반영 후 사업 추진
강원 양양군 광진리	돌제(207m) * 남해해수욕장 (방사제 264m, 해빈복원 74,000m³ 등)	연안정비사업 공사 중 (국가시행, '12~'19, 250억) * 남해해수욕장 연안정비사업에 포함
강원 강릉시 향호해수욕장	-	제3차 연안정비기본계획 수립시 실태 조사 결과 등 검토 후 정비사업 반영 여부 판단
강원 강릉시 사근진해수욕장	-	제3차 연안정비기본계획 수립시 실태 조사 결과 등 검토 후 정비사업 반영 여부 판단
강원 강릉시 정동진해수욕장	수중 방파제(310m), 돌제(220m), 양빈(89,030m³)	연안정비사업 공사 중 (국가시행 '18~'22, 322억)
강원 동해시 어달해수욕장	수중방파제(150m), 돌제(290m), 양빈(5,900m³)	연안정비사업 공사 중 (지자체 시행, '18~'20, 108억)
강원 삼척시 하맹방해수욕장	수중 방파제(935m), 돌제(384m), 방사제(880m) 양빈(450,000m³) 등	삼척 맹방지구 연안정비사업 추진 예정 (포스파워(주), '19~23, 2,130억)
강원 삼척시 용화해수욕장	수중방파제(200m), 소파호안정비(500m)	제 3차 연안정비 기본계획 수립시 시설규모 재 검토 하여 기본계획 변경 반영 후 사업 추진
강원 삼척시 월천리	이안제(190m), 돌제(343m), 양빈(41,215m³)	삼척 월천지구 연안정비사업 추진 예정 (한국가스공사, '19~21, 216억)

2019년도

연안정비사업
실무편람

V

부 록



해양수산부

1. 용어 설명

굴절(屈折) (wave)refraction

- ① 수심이 얕으면 파속은 늦어지는데, 깊은 곳에서는 빨리 진행되다가 얕은 곳에서는 다시 늦어지므로 이와 같은 수심에 따라 파의 진행 방향이 변화하는 현상을 말한다.
- ② 일정방향의 파봉선이 해상 등고선과 일정각을 이루고 천해에 진행하고 있을때 얕은 부분에서는 깊은 부분보다 진행 속도가 더 늦어져서 파봉선이 등고선과 일치되려는 현상.
- ③ 빛이 2개의 등방성 매질의 경계면에 입사할 때 경계면에 대하여 위상 속도의 변화에 따라 전달방향이 변하는 현상. 광학적으로 불균질한 매질 내에서도 동일한 현상이 일어난다.

기본수준면(基本水準面) datum level(DL)

해도의 수심과 조석표의 조고의 기준면으로서 각 지점의 조석관측에서 얻은 연평균 해면으로부터 4대 주요 분조(M2,S2,K1,O1)의 반조차의 합만큼 내려간 면이다. 이 면은 약최저저조위라고도 불리며 항만시설의 계획, 설계 및 공사용 수심, 표고 등 항만공사의 수심의 기준이 되는 수면이다. 기본 수준면은 국제 수로 회의에서 「수심의 기준면은 조위가 그 이하로는 거의 떨어지지 않는 낮은 면이어야 한다.」라고 규정하고 있다. 우리나라에서는 해도의 수심 또는 조위의 기준면으로서 해당 지역의 약최저저조위[A.L.L.W, DL(±)0.00m]를 채택하고 있다.

도류제(導流堤) training wall(levee, dyke, bank), guide bank, jetty

- ① 토사의 퇴적 등으로 인하여 유로가 교란되는 것을 방지하기 위하여 하천이 합류하는 곳이나 하구부분에 설치하는 제방.
- ② 수류의 흐름을 조정하고 유사를 바다 깊숙이 유도하기 위하여 항만 입구나 하구에 설치하여 해안이나 하안을 보호하고 수심을 유지하는 기능을 지닌다.

돌제(突堤) groin, spur dike

- ① 해안의 표사이동을 방지할 목적으로 해안에서 직각 방향으로 시설되는 구조물. 또는 소형선의 접안기능을 겸하고 있다. 돌출제라고도 함.
- ② 조석류나 하구류 등 주로 유수를 규제하여 수심을 유지하도록 설치하는 구조물이다.

반사(反射) reflection → 파의 반사

파가 방파제 등의 연직 벽면에 수직으로(방파제와 직각으로)충돌하면 반사되어 방파제의 앞면에서는 파고가 높아진다. 일반적으로 진행파고의 1.5~2배의 중복파가 생긴다. 입사파를 H_i , 반사파를 H_r 이라 하면 H_r/H_i 의 비율을 반사율이라 한다. 반사율은 입사파의 파형구배, 상대수심, 경사면의 조도 및 경사각에 의해 변화한다.

방사제(防砂堤) groin, sand groin

하천이나 해안에서 흐름에 의한 침식을 방지하고 토사의 퇴적을 유도하며, 해안에서는 연안표사가 항내에 진입하지 않도록 하여 수심유지를 주목적으로 해안으로부터 바다쪽으로 거의 직각으로 설치하는 구조물. 목적에 따라 연장은 여러 종류이고 쇄파선을 가로지르는 긴 것부터 쇄파선까지 거리의 1/2 혹은 1/3 또는 그 이하인 것도 있다. 불투과제를 원칙으로 하지만 때에 따라서는 투과제로 하는 것도 있고 단독으로 설치하는 경우가 많다.

방조제(防潮堤) sea dike, seawall, coastal dyke, tide barrier

- ① 간척지를 바다로부터 방호하기 위하여 축조하는 제방. 태풍시 고조파도의 파괴력이나 해수의 침투 등에 견딜 수 있도록 설계할 필요가 있다.
- ② 고조시에 해일이 발생할 경우 바닷물이 육지로 침입하는 것을 방지하기 위하여 해안을 따라서 설치하는 제방. 간척제방은 대표적인 예이다.

방파제(防波堤) breakwater

항내의 정온도를 유지하여 항내에서 선박이 안전하게 정박하고 하역하며, 항내의 수역 및 육지에 있는 모든 항만시설물을 파랑과 표사로부터 보호하기 위해 만드는 항만 외곽시설. 수심과 기초지반 또는 파도의 성질이나 크기에 따라 여러 가지 구조가 있지만 대별하면 직립방파제, 혼성방파제, 사석방파제등이 있다. 이외에 기포를 분출하여 소파를 하는 공기방파제나 부체에 의하여 파도를 반사하든가 소멸하는 부방파제 등이 있다. 중력구조와 비중력식 구조로 나눌 수 있다.

비사(飛砂) blown sand

해안에서 바람에 날려 이동하는 모래를 말한다.

설계조위(設計潮位) design tide level

항만 및 해안구조물 설계에 쓰이는 구조물에 가장 위험하게 작용하는 해수면의 높이로 한다. 마루높이 결정을 위한 설계조위는 조석 이외에 폭풍해일, 지진해일 및 부진동을 고려하고 또한 과거의 고극조위 및 저극조위의 관측자료를 참고로 하며 구조물의 목적에 따라 또 같은 목적의 구조물이라도 설계계산의 목적에 따라 다른 설계조위를 쓸 경우가 있다. 일반적으로 설계조위는 과거의 이상조위의 발생확률 곡선을 얻어 외삽법으로 어떤 재귀년수(50년, 100년 등)에 대한 조위를 산출하여 얻는다.

설계파(設計波) design wave

항만 및 해안구조물 설계에 적용하는 파랑. 항만설계의 경우 설계외력으로 50년 재현빈도의 유의파를 주로 사용함. 외곽시설 구조물의 설계에서 외력으로 고려하는 파. 일반적으로 1/3최대파(유의파)를 쓰지만 특수한 경우에는 1/10최대파, 또는 최대파를 쓸때도 있다. 항만이나 해안의 일반적인 배치계획도 포함할 때는 계획파라고 할 때도 있다. 설계파는 구조물의 사용목적, 중요도, 재료의 내구년한 등에 따라 달리 사용한다.

수준원점(水準原點) original vertical datum, original bench mark

평균해수면은 일종의 가상면으로, 수준측량에 직접 사용할 수 없으므로 평균해수면과 관계된 높이의 기준점으로서 지상에 영구표석으로 설치한 점. 고저기준원점이라고도 함. 우리나라는 1911년부터 1916년 사이에 청진, 원산, 목포, 인천 등 5개항에서 자기검조(自己檢潮儀)로 관측한 기록을 평균하여 기준면으로 하였다. 이 기준점으로서 1917년에 인천시 회수동 1가 2번지에 설치하였던 것을 1963년 1월에 당시의 국립건설 연구소에서 인천의 인하대학교 교정에 표고 26.687m의 수준원점을 이동 설치하였다.

양빈(養濱) littoral nourishment, artificial nourishment

해안에 모래를 인위적으로 보급하여 해변을 조성하는 일. 인공 해수욕장 조성이나 유실사를 보충하여 해변을 조성하기도 함. 해안을 보존하기 위한 시설도 있음.

- ① 해안에 모래를 보급하여 해변을 조성하고, 침식을 방지하는 것.
- ② 모래를 인위적으로 보급하는 것을 강조하는 경우의 용어.

주)모래공급을 받아 아래쪽 해변의 보급원이 되는 부분은 피더 비치(feeder beach)라고 한다.

양빈공(養濱工) littoral nourishment

침식작용을 받고 있는 해변에 모래를 공급하여 해변을 조성함과 동시에 파, 조류를 이용하여 해변을 개량, 유지하는 일.

연안류(沿岸流) longshore current, coastal current → 연안해류

주로 파랑작용에 의해서 연안대(沿岸帶, littoral zone)에서 생기는 수류 해안과 평행한 방향의 longshore current와 직각방향의 이안류(離岸流 rip current) 및 향안류(向岸流 onshore current)를 포함한다.

- ① 해안부근을 따라 흐르는 조류, 해류, 파랑류, 취송류 등 흐름의 총칭.
- ② 쇄파대 내에서 해안에 평행하게 흐르는 수류로서 주로 해안에 사각으로 입사하는 파랑에 의하여 발생한다.

연안역(沿岸域) coastal zone

해안선을 사이에 두고 일정한 범위의 해역과 육역으로 구성된 공간개념이며, 연안육역과 연안해역으로 구분된다.(연안관리법 제2조 참조)

연안토사(沿岸土砂) littoral materials

연안의 해변 및 해저를 구성하고 있는 물질로 coastal sediment 라고도 한다.

연안퇴적(沿岸堆積) littoral accumulation

표사현상에 의하여 모래 등이 연안에 퇴적하는 것이다.

연안표사(沿岸漂砂) littoral drift

연안에 연하여 이동하는 모래이다.

월파(越波) wave overtopping, green water

- ① 파의 처오름 작용에 의하여 방파제나 방조제의 마루를 넘는 현상으로 단지 overtopping이라고도 한다.
- ② 파도가 방파제 등 해안구조물에 충돌하여 그 마루 위 또는 그 뒤로 격렬하게 낙하는 물덩어리. 그 높이가 수십 미터에 달하는 것도 있다

이안류(離岸流) rip current, offshore current

해안에서 앞바다로 흐르는 흐름. 파랑류에 의한 향안류의 반류 혹은 국지적인 지형의 영향에 의한 해류. 조류의 반류로서 국부적으로 존재한다. 전자를 rip current라고 하며 파랑에 의한 연안류가 국부적으로 모여 앞바다를 향하여 흐른다.

이안제(離岸堤) offshore breakwater, detached breakwater

해안선과 떨어진 해변측에 해안선과 평행으로 설치하는 것을 말하며, 수면하에 있는 것을 수중방파제라 한다. 해변에 작용하는 파력을 감소하여 해변을 안정화 하는 것이 주목적이다.

수중 방파제 submerged breakwater, submerged dike

상부가 평균수면보다 낮은 수중에 있는 방파제, 방사제, 도류제 등 해안구조물. 가장 많은 것은 해안보전시설로서 해안과 평행하게 축조하는 방파제임. 그 목적은 파의 내습이 강한 해안에서는 이 수중방파제에 의해 파의 에너지를 한번 감쇄하여 해안 자체의 방어를 용이하게 하며 또한 이것을 넘는 파의 파형 구배를 완만하게 하여 파의 침식성을 완화시키고자 하는 것이다. 또한 공비를 절감하거나 급격한 해저변동을 피하기 위해, 기존 경관을 보존하기 위해서도 축조한다.

제방(堤防) dyke, dike, levee, bank, coastal levee, sea wall, sea bank

하천이나 호수 및 바닷물의 범람을 방지하기 위하여 축조하는 구조물

- ① 수류를 일정한 유로내로 제한하고 범람을 방지할 목적으로 축조되는 공작물
 - ② 하천의 범람을 방지할 목적으로 보통 토사로 축조되는 하천 공작물
 - ③ 해안의 파고나 해일 등으로부터 보호하기 위하여 시설하는 제방.
- 해안제방이라고 하며, 경사식, 직립식, 혼성식 구조로 구별한다.

친수공간(親水空間) waterfront area

도시나 마을에 인접해 있는 개방적인 수변공간으로서, 주민이나 방문객에 대하여 휴식장소를 제공하고 해양을 조망할 수 있는 여가공간을 의미한다. 장래의 연안이나 항만개발은 친수공간 등을 갖춘 종합적인 개발이 요구되고 있다.

친수호안(親水護岸) bank harmonized with water

호안으로서의 기능을 가지고 사람이 물가에서 즐길 수 있도록 배려한 호안이다.

침식(浸蝕) erosion

침식에는 주로 풍화된 암석이 빗물, 유수, 바람, 눈, 빙하 등의 외력에 의하여 물리적으로 깎여 골짜기를 이루고 산을 무너뜨리는 일, 또는 빗물이나 지하수가 암석을 화학적으로 용해시키는 작용이 있다.

침식해안(浸蝕海岸) beach under eroding condition

해안으로부터 유실되는 모래의 양이 그곳에 공급되는 양보다 많고, 정선이 후퇴하는 경향을 보이는 해안이다.

파제제(波除堤) inner breakwater, inner jetty

항내 정온을 위하여 항내에 축조되는 방파용 구조물이다.

표사(漂砂) littoral drift, littoral transport

해안을 구성하는 저질이 파랑이나 흐름 등의 작용에 의해 이동하는 현상 또는 모래 그 자체를 말한다. 이동하는 방법에 따라 연안표사와 정선표사의 2종이 있다. 해안의 결괴나 항만의 매몰 등은 표사에 의한 것이고 그 양과 방향등은 해안보전이나 항만계획 등에는 가장 주요한 요소 중에 하나가 된다. 표사의 주요한 원인은 파도의 작용이며 조류에 의한 경우는 적다.

- ① 파나 흐름에 의해 이동하는 연안의 모래, 자갈, 실트 등을 말하지만, 이들의 이동 현상을 포함하는 경우도 있다.
- ② 연안의 물질이 연안을 따라 이동하는 것을 가리킨다.

해빈(海濱) beach, seashore shore → 해변

해빈이란 해안선을 따라서 해파와 연안류가 모래나 자갈을 쌓아 올려서 만들어 놓은 퇴적지대로서 특히 해파의 작용을 크게 받고 있다. 대부분의 해빈은 바다와 접하고 있는 육지의 좁고 긴 부분으로 모래로 구성되어 있다. 정선(汀線)과 평균수면 때의 수제선과의 지대.

▣ 해빈류(海濱流) littoral current → 해안류

주로 파의 작용에 의해 생기는 쇄파대의 내부 및 그 근방의 흐름으로, 특히 쇄파대 안쪽의 것을 외빈류(inshore current), 바깥쪽의 것을 충빈류(offshore current)로 구분하는 경우가 있다. 연안류와 이안류로 구성된다.

▣ 해안공학(海岸工學) coastal engineering

해안에 대한 기본적인 외력의 파랑, 조류 또는 이들에 의한 표사의 이동 등 해안에서의 모든 현상을 조사 및 연구대상으로 하고 있다. 아울러 각종 해안구조물의 설계, 시공, 유지관리 또는 이에 대한 재해 대책 등을 연구 대상으로 하는 학문으로서, 연안의 개발이나 해안환경의 보존 등에 응용된다.

▣ 호안(護岸) sea wall, levee, revetment, shore protection

- ① 하안 또는 제방을 유수로 인한 파괴와 침식으로부터 직접 보호하기 위하여 축조하는 구조물. 호안은 축조위치에 따라 고수호안, 저수호안, 제방호안으로 구분됨.
- ② 기존 토지나 매립지의 지반이 토압에 의해 붕괴되거나, 조류나 파랑으로 해안침식 또는 해안의 흩이 붕괴되는 등 피해를 방지하기 위하여 해안의 원지반을 침식에 견디도록 강한 재료로 피복하는 것

▣ 회절(回折) diffraction → 파의 회절

일련의 파랑이 방파제 또는 섬등의 장애물에 부딪칠 때 파랑의 끝부분이 돌아가 에너지가 파봉선을 따라 횡적으로 기하학적 그늘 부분까지 전파되는 현상. 또는 일반적인 정의로서 파의 에너지가 큰 지역으로부터 적은 지역으로 에너지가 전달되는 현상. 항내 정온도를 구하거나 정온수면을 산출할 경우 회절도에 의한 회절계수를 설계파에 곱하여 소요파고를 계산하고 있다.

2. 연안침식 방지대책 수립절차

□ 개요

- 연안침식 방지대책은 침식 제어 및 복원, 재발 방지 등을 위해 적용하는 수단으로서 친환경적 재료(모래, 목재, 식생 등)을 이용하는 방법에서부터 콘크리트 구조물까지 다양한 기능을 가진 대책방안이 연구되고 있다.
- 침식방지공법의 선정에는 침식의 원인, 해안 및 배후지의 형상, 인접 해안에 미치는 영향, 투자효과 등을 충분히 고려하여 결정하여야 한다.
- 또한, 시공 중 및 시공 후의 해안선 변화에 대한 장기 모니터링을 통하여 해안침식 방지시설에 의한 주변 해안의 2차 침식현상이 발생하지 않도록 하여야 한다.

□ 침식방지대책 수립절차

- 해안침식은 발생기구가 복잡하고, 영향 요인 및 요소 간 상호복합적인 관계에 의해서 일어나며, 그 현상이 장기간에 걸쳐 침·퇴적이 반복하면서 나타난다.
- 또한, 지역별 침식 특성 및 요인이 다양하여 확실한 방지대책 수립이 어렵기 때문에 선진 외국에서도 실패사례가 보고되고 있는 실정이다.
- 따라서, 해안침식 대책은 대상지역 주변에 대한 다년간의 해안선 변화, 수심변화, 파랑특성 및 해빈류 특성, 해저질, 부유사 및 소류사 특성 등을 조사·분석하여야 하며, 구조물 축조단계별로 지속적인 모니터링을 통한 현상검증, 보완, 예측의 반복 작업을 통하여 최적의 대안이 수립될 수 있다.

- 다음 흐름도는 일반적인 침식대책 수립절차를 나타낸다.

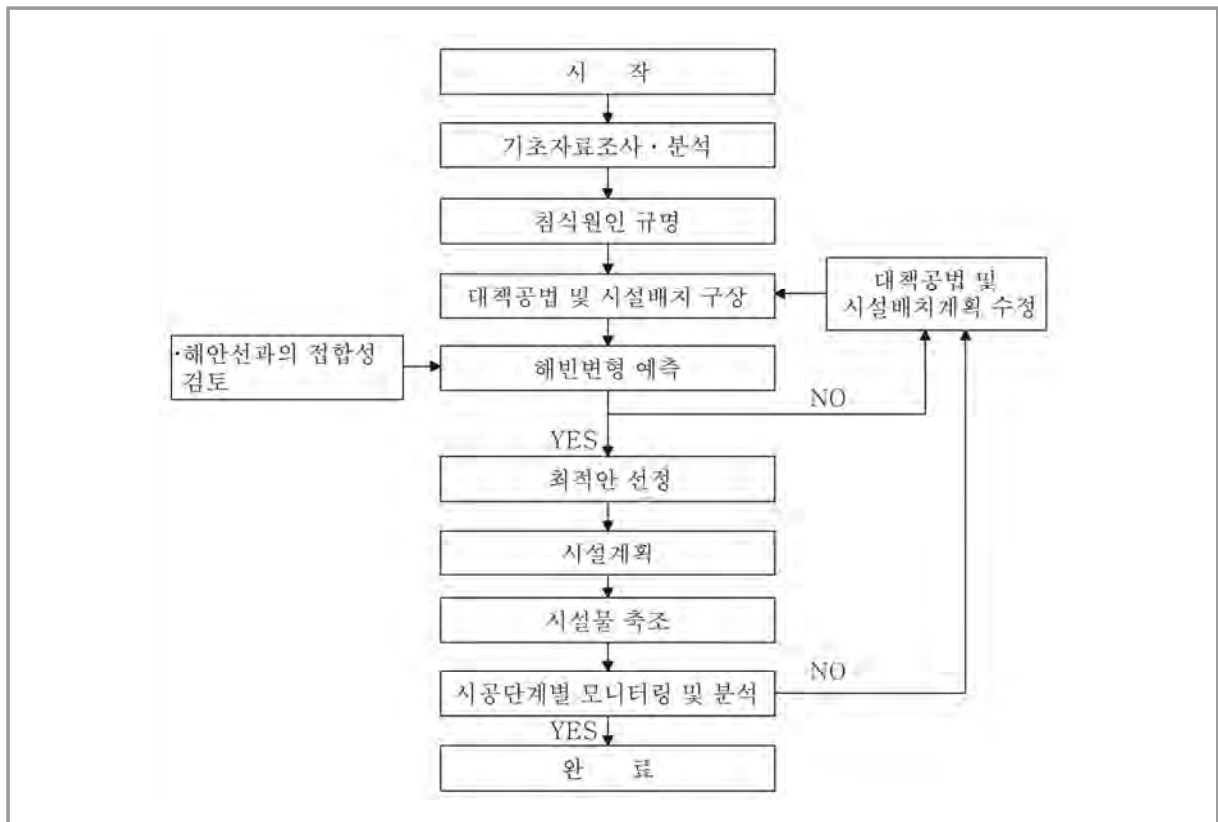

- 침식대응기술에는 무대책/무간섭(Do Nothing)과 공법적용대책으로 대별되며, 과업대상지의 침식현황을 고려하고 각 대책별 장·단점을 분석하여 적용한다.

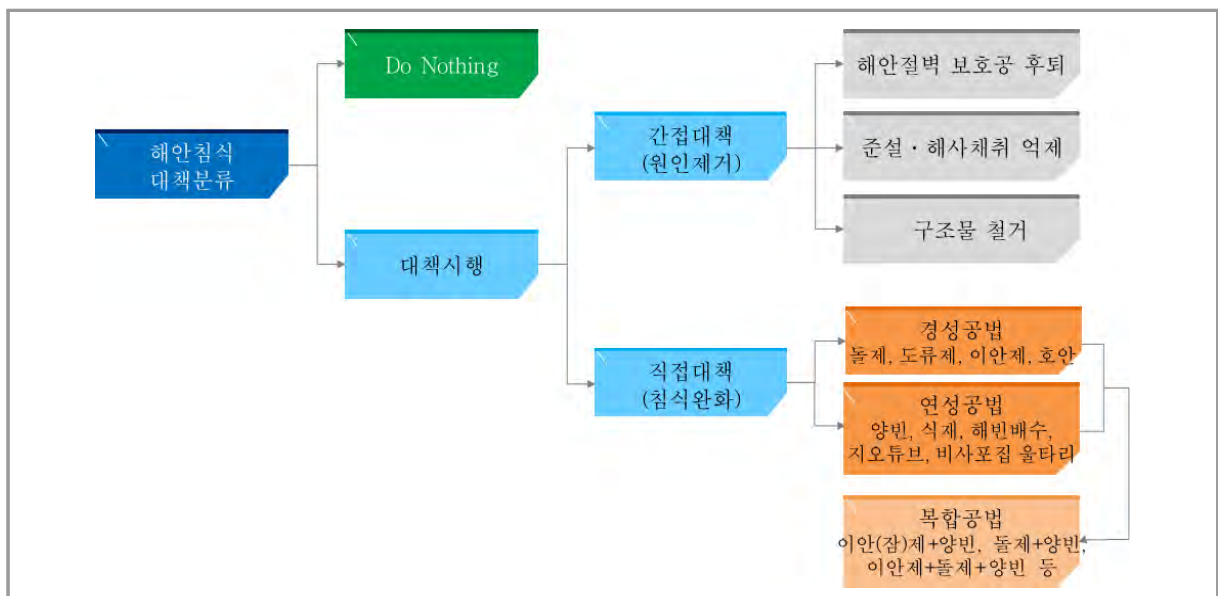

3. 경성공법 및 연성공법 개요

□ 경성공법

- 연안방호공법은 연안보전선 자체를 강화하는 내습파랑으로부터 보전대상 지역을 보전하는 공법이며 각종 호안, 이안제 등이 이에 속한다.



Ⅰ 호 안

공 법	호안(옹벽 및 석축)
사 진	
형 식	<ul style="list-style-type: none"> ○ 직립, 혹은 급경사 형식으로 건설 ○ 재료는 철근콘크리트, 자연석 등 다양하게 적용
장·단 점	<ul style="list-style-type: none"> ○ 공사비가 저렴하고 시공이 간단함 ○ 내습파랑을 직접 차단하여 보전대상지역의 안정성 확보 ○ 보전대상지역이 사구포락지역일 경우 포락방지 역할 수행 ○ 내습파랑이 큰 지역에서는 붕괴시 심각한 배후지 피해 발생 ○ 반사파의 영향으로 선단세굴이 발생할 수 있음 ○ 사질해안에 설치시 사빈침식의 원인이 될 수 있음
기 타	<ul style="list-style-type: none"> ○ 도로, 임시접안시설 등 생활기반 시설 건설시 필요에 따라 해안지역에 건설된 경우가 많음 ○ 해안지역에 호안 건설시 세굴의 영향을 반드시 고려해야 함 ○ 호안은 선적방호의 개념으로서 외해와 접하는 지역이나, 사빈, 사구지역에 적용하는 것은 적합하지 않음 ○ 국내 사빈해안에서 백사장 침식이나 사구포락이 발생하는 지역에서는 호안건설이 사빈침식의 가장 큰 원인이 되는 경우가 많음 ○ 선진국에서는 외해에 연한 해안지역 특히 사빈해안지역에는 호안설치를 최대한 억제하고 있음

② 환경사호안

공 법	환경사호안
사 진	
형 식	<ul style="list-style-type: none"> ○ 1/3이상의 완만한 경사식으로 건설 ○ 재료는 자연석, 친수형 콘크리트 블록 등 다양하게 이용 가능 ○ 내습파랑을 고려하여 마루높이, 피복석 중량 등 결정
장·단 점	<ul style="list-style-type: none"> ○ 연안의 이용성 및 친수환경 조성이 가능 ○ 반사파 영향에 의한 세굴 및 호안전면 침식 감소 ○ 직립호안보다 입사파의 소산 효과가 큼 ○ 자연적인 연안유지가 불가능한 지역의 수변공간 확보 가능 ○ 일반 호안과 비교하여 건설비용이 다소 고가임
기 타	<ul style="list-style-type: none"> ○ 일반호안보다 반사파 발생이나, 선단세굴 감소 효과가 있음 ○ 친수성 블록을 이용하여 시공시 일정 공극률 이상의 블록 이용시 월파 및 반사파 저감 가능 ○ 환경사 호안도 고정구조물의 일종이므로 사빈지역에 건설하는 경우 연안보전선상에 건설하고 최소후빈폭을 유지하는 방법 적용



③ 이안제(離岸堤)

공 법		이 안 제
사	건 설 전	
	건 설 후	
형 식		<ul style="list-style-type: none"> ○ 해안선에서 일정한 거리에 방파제형식으로 건설 ○ 일반적인 단면은 방파제와 유사함 ○ 설계조건외 검토는 방파제 설계의 검토과정을 이용
장·단 점		<ul style="list-style-type: none"> ○ 내습파랑감소로 침식의 외력을 감소시킴 ○ 침식발생지역 전체의 모래충량 증가 효과는 없음 ○ 톱보로 등 급격한 지형변동이 나타날 수 있음 ○ 조망권 상실에 따른 관광자원의 가치 하락 위험이 있음 ○ 이안제에 의한 2차 침식발생 가능성이 있음
기 타		<ul style="list-style-type: none"> ○ 적용시 주변여건과 2차침식을 고려하여 단계별 계획의 수립이 반드시 선행되어야 함

④ 수중 방파제

공 법	수중 방파제
사 진	
형 식	<ul style="list-style-type: none"> ○ 해안선과 일정한 거리를 두고 시공 ○ 상단마루가 해수면 아래에 위치함 ○ 설계시 내습파랑을 고려하여 단면을 설계 ○ 마루폭, 마루수심은 파고전달계수를 고려하여 선택
장·단 점	<ul style="list-style-type: none"> ○ 조망권 확보 가능, 관광지의 침식방지대책으로 적용가능 ○ 표사이동을 차단하는 수중보 역할 및 어초 기능이 가능 ○ 내습파랑 저감을 위해 광폭으로 설치(시공비 상승) ○ 이안제보다 비용대비 내습파랑 저감효과가 떨어짐 ○ 상단마루에서 진행파랑의 쇄파로 흐름이 강하게 발생하여 해빈류의 흐름을 증가시킬 수 있음 ○ 설치시 선박 통항에 대한 안전성 검토 필요 ○ 조차가 큰 우리나라 서해안 지역에 적용하기 어려움
기 타	<ul style="list-style-type: none"> ○ 내습파랑을 충분히 저감시키기 위해서 광폭의 수중방파제가 필요한 경우, 비용이 과다하게 소요될 수 있음 ○ 수중방파제의 적용성에 대한 많은 연구가 필요함

5 돌제[突堤]

공 법	돌 제
사 진	 
형 식	<ul style="list-style-type: none"> ○ 해안선과 직각으로 건설하여 연안표사를 제어 ○ 다양한 단면의 적용이 가능 ○ 마루높이 결정시 해당지역의 경관성을 고려
장·단 점	<ul style="list-style-type: none"> ○ 사질해안의 연안표사제어 효과가 있음 ○ 설치 지점 좌, 우로 침식과 퇴적이 동시에 일어남 ○ 직선형을 기본으로 하고 T형, Y형 등 대상 해역의 특성에 따른 다양한 형태가 있음 ○ 돌제(군)에 의한 표사 하류부의 2차 침식발생에 주의 요망
기 타	<ul style="list-style-type: none"> ○ 연속적인 사질해안에 설치시 표사 하류부에 2차 침식이 발생할 수 있으므로, 적용 결정시 신중한 계획이 반드시 선행되어야함 ○ 돌제 설치로 인해 연안표사가 이안류에 의해 외해로 빠져나갈 수 있음



⑥ 인공곶(Head Land)

공 법	인공 곶 (헤드랜드, 장대돌제)
사 진	
형 식	<ul style="list-style-type: none"> ○ 침식발생지역에 인공적으로 곶을 만들어 넓은 사빈해안을 포켓비치로 조성하면서 연안표사이동을 제어하는 구조물 ○ 두부 설계시 방파제 두부 설계 개념을 도입한다. ○ 이동한계수심을 고려하여 돌제보다 깊은 수심까지 연장하여 건설
장·단 점	<ul style="list-style-type: none"> ○ 인공 곶 설치로 안정적인 포켓비치가 조성됨 ○ 구조물을 활용한 친수공간 조성 가능 ○ 사이의 중앙 해역은 현재보다 해안선이 후퇴할 수 있으므로 양빈을 병행한 정비계획 수립이 필요 ○ 긴 연장, 완만한 경사로 시공하므로 예산이 많이 소요
기 타	<ul style="list-style-type: none"> ○ 인공 곶 건설은 대규모 예산을 투입하는 사업이 대부분이므로, 사전에 철저한 조사, 연구를 통해 체계적인 사업추진계획이 반드시 선행되어야 함 ○ 마루높이가 너무 높은 경우, 해안의 조망권을 차단하여 관광지의 기능을 저하시킬 위험이 있음 ○ 연속사질해안에 건설시 2차 침식이 발생할 수 있으므로, 적용지역 선정시 지역의 특성을 충분히 고려해야 함

□ 연성 공법

- 사빈회복공법은 침식현상으로 유실된 모래량 이상의 모래를 직접 공급하거나, 모래이동이 차단된 지역의 강제모래이동, 이동한 모래의 환원, 식생 등이 있다.

1 양빈(養濱)

공 법	양빈
사 진	 
수행방법	<ul style="list-style-type: none"> ○ 침식이 심한 백사장에 직접 모래 공급 ○ 사빈에 직접 모래를 공급하거나, 수심 2-3m지역에 모래 공급 ○ 양빈시기, 양빈량, 재료의 입도 등에 대한 사전 조사 필요 ○ 수심 20m이상에서 채취한 해사를 이용하여 수행
장·단 점	<ul style="list-style-type: none"> ○ 자연상태를 복원하는 친환경적 공법 ○ 침식지역의 모래 총량 증가, 백사장 폭 확대 효과 ○ 구조물 설치와는 달리 인근지역에 추가침식 우려가 없음 ○ 공사비가 비교적 저렴하나 지속적인 유지관리 필요 ○ 침식 및 매몰 동시발생지역에는 매몰방지 대책 선행 필요 ○ 다양한 조사 및 연구가 필요 (재료원조사, 최적 양빈량 연구, 양빈방법의 선택 등) ○ 시행 전, 후, 대상지역에 대한 모니터링이 필요함
기 타	<ul style="list-style-type: none"> ○ 고파랑 내습시 일시적인 모래이동 발생 ○ 인근 구조물 건설로 표사이동의 평형상태가 깨진 경우, 연안표사제어를 위한 대책 마련 후 양빈 수행



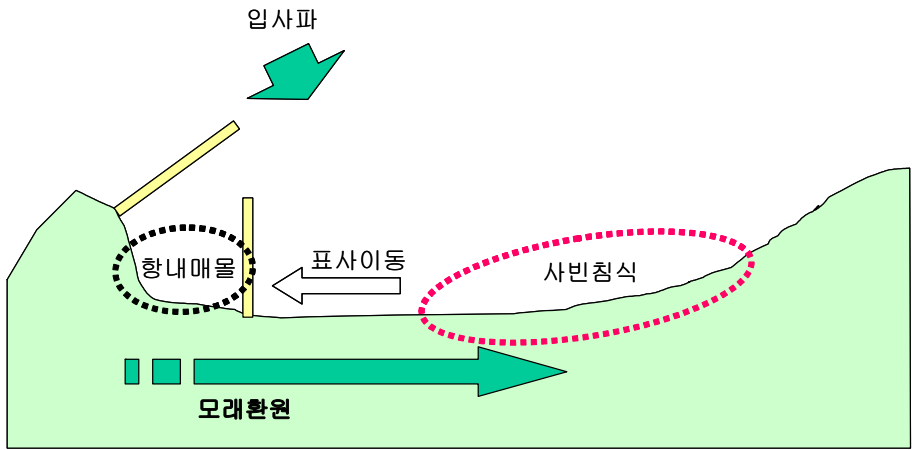

② 모래강제이동

공 법	모래강제이동(Sand by-pass)
사 진	
수행방법	<ul style="list-style-type: none"> ○ 연안표사가 탁월한 지역에 돌제, 도류제 등의 구조물이 건설된 경우 연안표사의 이동이 차단되어 구조물을 경계로 사질해안의 침식과 퇴적이 나타날 경우 적용 ○ 구조물에 의해 퇴적이 발생하는 지역의 모래를 구조물 반대쪽 침식이 발생하는 지역으로 이송 ○ 구조물 건설 전 자연상태 표사이동을 인공적으로 수행
장·단 점	<ul style="list-style-type: none"> ○ 구조물 건설이전의 자연상태에서 나타나는 자연스러운 연안표사의 이동을 인공적으로 회복하는 공법으로 연안표사수지의 평행을 유지하는 방안 ○ 침식, 퇴적의 확인은 물론 일정 기간동안의 침·퇴적 수준에 대한 평가가 병행되어야 하므로, 일정 수준이상의 모니터링이 병행되어야 함 ○ 일회성 사업으로 추진하면 그 효과의 유지가 어려우므로, 지속적인 유지관리를 수립해야 함
기 타	<ul style="list-style-type: none"> ○ 연속적인 사질해안 지역에 도류제, 돌제, 항만시설의 신설, 확장을 계획할 경우 연안표사이동에 대한 조사를 시행하여 구조물 건설이 연안표사를 차단할 경우 이에 대한 대책을 마련해야 함 ○ 연속 사질해안에서 주로 적용하며 연안지역의 모래 총량의 변화가 거의 없는 공법으로 연안의 모래 총량이 일정수준 이상일 경우 적용하고, 모래 총량이 부족한 경우에는 신규 양빈을 병행하기도 함



③ 모래 환원

공 법	모래 환원(Sand recycle)
개 념 도	
수행 방법	<ul style="list-style-type: none"> ○ 사빈해안에서 인위적 원인에 의해 표사이동 수지가 변하면서 침식과 퇴적이 동시에 나타나는 경우 퇴적지의 모래를 침식발생지역으로 환원하는 공법 ○ 우리나라 동해안 중, 소 어항 주변에서 빈번하게 발생하고 있는 사빈 침식과 항내 매물 발생지역에 적용 가능한 공법 ○ 연안표사의 이동이 탁월한 경우 표사이동방지대책을 함께 수립할 수 있음
장·단 점	<ul style="list-style-type: none"> ○ 자연상태의 해안으로 복원하는 방안임 ○ 침·퇴적의 원인을 분석하고, 현상 발생의 원인 및 대책의 수립과 병행하여 사빈복원을 수행하는 것이 바람직함 ○ 침식발생지역에서 이동한 재료를 환원시키는 방법으로서, 공법 적용 후에도 사빈지역의 특성은 거의 변하지 않음으로 지속적인 유지관리 방안이 수립되어야 함
기 타	<ul style="list-style-type: none"> ○ 모래환원 공법 적용 전, 표사이동량을 정량적으로 분석하여, Sand recycle 주기를 결정하고, 경제성 분석 등을 통해 타공법과 병행을 고려 ○ 항내 모래 이용시 오염정도를 확인해야하며, 오염이 심각한 경우 적용할 수 없는 공법임

④ 모래 포집기

공 법		모래포집기(비사이동차단)	
사 진	연안 보전 지역 (사구)	<div>1 </div> <div>2 </div> <div>3 </div> <div>4 </div>	
	개발 완료 지역		
형 식		<ul style="list-style-type: none"> ○ 비사로 인한 모래의 이동을 저감시키기 위한 시설 ○ 그물형, 말뚝형 등이 있으며, 1열, 다열로 설치가능 ○ 사빈폭이 넓은 백사장이나 사구지역에서 적용가능함 	
장·단 점		<ul style="list-style-type: none"> ○ 인공구조물 건설을 최소화할 수 있는 방법 ○ 친 환경적 재료(목재, 갈대매트 등) 이용 ○ 신속한 설치, 이동 가능 ○ 사구전면 사빈의 모래를 집적시켜 사구의 전진효과 창출 ○ 개발이 완료된 배후지의 비사방지를 위해 이용가능 ○ 대상지역 모래의 총량의 변화는 없음 	
기 타		<ul style="list-style-type: none"> ○ 자연상태를 유지하고 있는 지역에 설치시 모래이동의 경향을 우선 파악하고 적절한 위치에 설치 ○ 침식이 많이 나타난 지역에서는 양빈 등과 함께 병행 	

⑤ 식 생(植生)

공 법	식생(비사발생차단)
사 진	
	
형 식	<ul style="list-style-type: none"> ○ 인공적인 식생대를 조성하여 비사의 발생을 차단하는 공법 ○ 염생식물 중 대상지역 사질조건을 고려하여 선택 ○ 식생조성 후 안정화시기까지 유지관리가 필요
장·단 점	<ul style="list-style-type: none"> ○ 자연상태를 최대한 유지할 수 있는 공법 ○ 사빈폭이 넓은 백사장 후빈지역에 적용 가능 ○ 관광객의 출입 및 차량이동을 차단, 접근로 신설 필요 ○ 고파랑 내습시 식생지역의 피해가 발생할 수 있음
기 타	<ul style="list-style-type: none"> ○ 모래이동이 왕성한 자연사구지역에서는 인공적인 식생보다는 관광객의 접근로 이용 유도과 차량통제 등으로 자연적인 식생발생 환경을 조성하는 것이 바람직 함 ○ 시범적인 사업 시행을 통해 적용성 검토가 필요

⑥ 지하수위 저감

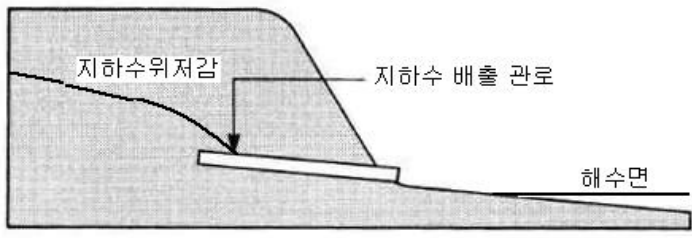
공 법		지하수위 저감공법
개 념 도	백 사 장 침 식 지 역	
	토 사 포 락 지 역	
형 식	<ul style="list-style-type: none"> ○ 백사장 침식지역, 혹은 토사 포락지에 적용가능 ○ 백사장침식지역에서 내습파랑의 수립자가 사빈으로 침투하여 배출될 수 있는 장치를 매설하여 파랑 내습 후 전빈을 따라 내려오는 바닷물에 모래입자가 연행되어 사빈이 침식되는 현상방지 ○ 토사 포락지에 지하수위 저감공법은 포락면을 따라 지하수가 누출되면서 사면의 포락을 유도하는 현상을 방지하기 위해 사면의 지하수위를 저감시켜 포락을 방지하는 방안 ○ 지하수위 저감 공법은 집수정을 매설하거나, 펌프를 이용한 방법 등 다양한 적용 방법이 있음 	
장·단 점	<ul style="list-style-type: none"> ○ 적용 후 관광지로서의 사빈지역의 가치하락을 방지할 수 있으나, 넓은 사빈지역에 설치시 많은 예산이 필요 ○ 포락지역의 경우 사면의 안정성 향상에 도움이 되지만, 내습파랑에 의한 포락을 방지하기 어려운 점이 있음 	
기 타	<ul style="list-style-type: none"> ○ 국내 적용을 위해 다양한 조사연구가 선행되어야 함 ○ 설치 후 침식방지성능에 대한 평가가 필요함 	

2019년도

연안정비사업
실무편람

VI

관련 법령



해양수산부

한국 리뷰 상업

연안관리법	연안관리법 시행령	연안관리법 시행규칙
제1장 총칙		
제1조(목적) 351	제1조(목적) 351	제1조(목적) 351
제2조(정의) 352		
제2조(정의) 353		
제3조(연안관리의 기본이념) 355		
제3조(연안관리의 기본이념) 355		
제4조(국가 등의 책무) 356		
제5조(연안기본조사 등) 356	제2조(연안기본조사의 내용 등) 356	제2조(연안기본조사의 내용 등) 357
제2장 연안의 통합관리		
제6조(연안통합관리계획의 수립) 359		
제6조 삭제 <2018. 4. 17.> 359		
제7조(통합계획의 내용) 359		
제7조 삭제 <2018. 4. 17.> 360	제3조(연안통합관리계획에 포함되는 사항) 360	
제8조(통합계획의 고시 등) 360	제4조(통합계획의 통보 및 열람) 360	
제8조 삭제 <2018. 4. 17.> 361		
제9조(연안관리지역계획의 수립 등) 361	제5조(연안관리지역계획에 대한 공청회의 개최) 361	제3조(연안관리지역계획의 승인신청) 361
제9조 삭제 <2018. 4. 17.> 362		
제10조(지역계획의 내용) 362		
제10조 삭제 <2018. 4. 17.> 363	제6조(지역계획의 열람) 363	
제11조(지역계획의 고시 등) 363		
제11조 삭제 <2018. 4. 17.> 363		
제12조(통합계획 등의 변경) 363	제7조(통합계획 등의 경미한 사항의 변경) 364	제4조(연안통합관리계획 등의 변경 요청) 364
제12조 삭제 <2018. 4. 17.> 364		

연안관리법	연안관리법 시행령	연안관리법 시행규칙
제13조(다른 계획 등과의 관계) 364		제5조(관련 계획 등의 통보) 365
제13조 삭제 <2018. 4. 17.> 366		
제14조(통합계획 등의 준수) 366		
제14조 삭제 <2018. 4. 17.> 366		
제3장 연안용도해역 등의 지정 및 관리		
제15조(연안해역의 용도 구분) 366		
제15조 삭제 <2018. 4. 17.> 367		
제16조(연안용도해역의 지정 등) 367		
제16조 삭제 <2018. 4. 17.> 367		
제17조(다른 법률에 따라 지정·고시된 구역 등의 연안용도해역 지정 의제) 367		
제17조 삭제 <2018. 4. 17.> 368		
제18조(연안해역 적성평가) 368		제6조(연안해역 적성평가) 369
제18조 삭제 <2018. 4. 17.> 369		
제19조(연안해역기능구의 지정) 370	제8조(그 밖의 연안해역기능구) 370	
제19조 삭제 <2018. 4. 17.> 372	제9조(연안해역기능구의 지정 등) 371	
제20조(다른 법률에 따른 연안용도해역 등의 변경 제한) 372	제10조(지역계획 결정 의제 등에 대한 협의) 372	
제20조 삭제 <2018. 4. 17.> 372		
제3장의2 연안침식관리구역의 지정·관리 등 <신설 2013. 8. 13.>		

연안관리법	연안관리법 시행령	연안관리법 시행규칙
제20조의2(연안침식관리구역의 지정 등) 372		제6조의2(연안침식관리구역의 지정기준 등) 372 제6조의3(주민의권 취득) 373 제6조의4(관리구역의 지정고시) 375 제6조의5(관리구역 지정요청 절차) 376 제6조의6(관리구역 지정의 해제·변경 절차) 377
제20조의3(관리구역 지정의 해제 또는 변경) 377	제10조의2(연안침식관리구역 지정 해제 및 변경 사유) 377	제6조의7(관리계획의 내용) 377 제6조의8(관리계획의 수립·변경 등) 378
제20조의4(관리계획의 수립·시행) 377		
제20조의5(관리구역에서의 행위제한 등) 378	제10조의3(연안침식관리구역에서의 행위제한) 379 제10조의4(행위제한의 적용배제를 위한 승인신청 등) 379	제6조의9(행위승인 신청서 등) 379
제20조의6(중지명령 및 원상회복 명령 등) 380		제6조의10(관리구역에의 일시적 출입제한) 381 제6조의11(출입허가 절차 등) 381
제20조의7(관리구역의 일시적 출입제한) 381		
제20조의8(대집행) 383		
제20조의9(연안정비사업의 우선 시행) 383	제11조(연안정비기본계획의 통보) 384 제12조(연안정비기본계획의 경미한 사항 등의 변경) 385 제13조(대규모 연안정비사업 등) 386	
제4장 연안정비사업		
제21조(연안정비기본계획의 수립) 384		
제22조(연안정비기본계획의 내용) 384		
제23조(연안정비기본계획의 변경) 384		
제24조(연안정비사업의 시행자) 385		제7조(시·도지사 등이 시행하는 연안정비사업) 385 제8조(항만구역 외에서의 연안정비사업시행자) 386

연안관리법	연안관리법 시행령	연안관리법 시행규칙
제25조(연안정비사업실시계획의 수립 등) 387	제14조(연안정비사업실시계획의 내용) 387 제15조(연안정비사업실시계획의 경미한 사항 등의 변경) 388	제9조(연안정비사업시행자 지정 신청) 386 제10조(연안정비사업실시계획의 승인 신청) 387
제26조(인·허가 등의 의제) 388 제27조(토지 등의 수용·사용) 391 제28조(비용의 부담 등) 392 제29조(연안정비사업 시설물의 사후관리 등) 392	제16조 삭제 <2014. 8. 12.> 392	제11조(연안정비사업 시설물의 사후관리 점검·평가 등) 392
제5장 연안관리심의회		
제30조(중앙연안관리심의회) 393 제30조(중앙연안관리심의회) 394 제31조(지역연안관리심의회) 396 제31조(지역연안관리심의회) 396	제17조(중앙연안관리심의회의 구성 등) 393 제17조의2(위원의 제척·기피·회피) 394 제17조의3(위원의 해촉 등) 395 제18조(심의회의 운영) 396 제19조(간사) 396 제20조(수당 등) 396 제21조(운영세칙) 396	
제6장 연안의 효율적 관리 <개정 2013. 8. 13.>		
제32조(자연해안관리목표제) 397	제22조(자연해안관리목표제의 실시 등) 397	제12조(자연해안관리목표제의 실시를 위한 고려사항) 397
제33조(연안 지킴이) 397	제23조(연안 지킴이) 397	제13조(연안 지킴이증) 398
제34조(연안의 주기적 점검) 398 제34조(연안의 주기적 점검) 399	제24조(주기적 점검의 내용 등) 398	

연안관리법	연안관리법 시행령	연안관리법 시행규칙
제34조의2(연안정보체계의 구축 및 관리 등) 400 제34조의2(연안정보체계의 구축 및 관리 등) 400 제34조의3(연구개발) 401 제34조의4(연안에 관한 교육·홍보) 401 제34조의5(토지등의 매수) 402	제24조의2(연안정보체계의 구축·관리) 400 제24조의3(연안교육센터의 지정) 401 제24조의4(협의에 의한 토지등의 매수절차) 402 제24조의5(토지등의 매수 기준) 403 제24조의6(토지등의 매수청구절차 등) 404	제13조의2(연안교육센터의 지정기준 및 절차 등) ... 401 제13조의3(협의의 절차 및 방법 등) 402 제13조의4(토지등의 매수청구서) 404
제7장 보칙 <신설 2013. 8. 13.> 제35조(토지등에의 출입 등) 405 제36조(손실보상) 407 제37조(위임·위탁) 407 제37조(위임·위탁) 412 제38조(별칙 적용에서 공무원 의제) 412	 제25조(재결신청) 407 제26조 삭제 <2014. 8. 12.> 407 제27조(권한의 위임) 407 제28조(권한의 위탁) 411 제28조의2(규제의 재검토) 413	제14조(토지 출입 등에 관한 증표) 407
제8장 벌칙 <신설 2013. 8. 13.> 제38조의2(벌칙) 413 제38조의3(양벌규정) 413 제39조(과태료) 413 <부칙> 414	제29조(과태료의 부과기준) 413 <부칙> 414	<부칙> 414

연안관리법	연안관리법 시행령	연안관리법 시행규칙
<p>[시행2019. 4.18] [법률 제15607호, 2018. 4.17, 타법개정] [시행2019. 4.16] [법률 제16285호, 2019. 1.15, 일부개정] [시행2017.10.19] [법률 제14804호, 2017. 4.18, 타법개정] [시행2017. 9.22] [법률 제14746호, 2017. 3.21, 타법개정] [시행2017. 4.22] [법률 제14740호, 2017. 3.21, 일부개정] [시행2016.12.27] [법률 제14480호, 2016.12.27, 타법개정] [시행2015. 6. 4] [법률 제12738호, 2014. 6. 3, 타법개정] [시행2014. 8.14] [법률 제12089호, 2013. 8.13, 일부개정] [시행2014. 7.15] [법률 제12248호, 2014. 1.14, 타법개정] [시행2013. 8.13] [법률 제12089호, 2013. 8.13, 일부개정] [시행2013. 3.23] [법률 제11690호, 2013. 3.23, 타법개정] [시행2011. 8. 4] [법률 제11020호, 2011. 8. 4, 타법개정] [시행2010.12. 1] [법률 제10331호, 2010. 5.31, 타법개정] [시행2010.10.16] [법률 제10272호, 2010. 4.15, 타법개정] [시행2010. 3.26] [법률 제 9552호, 2009. 3.25, 전부개정] [시행2009.12.10] [법률 제 9773호, 2009. 6. 9, 타법개정] [시행2009.12.10] [법률 제 9758호, 2009. 6. 9, 타법개정] [시행2008. 6.28] [법률 제 8820호, 2007.12.27, 타법개정] [시행2008. 3.21] [법률 제 8976호, 2008. 3.21, 타법개정] [시행2008. 2.29] [법률 제 8852호, 2008. 2.29, 타법개정] [시행2008. 2. 4] [법률 제 8616호, 2007. 8. 3, 타법개정] [시행2007. 4.11] [법률 제 8377호, 2007. 4.11, 타법개정] [시행2007. 4.11] [법률 제 8352호, 2007. 4.11, 타법개정] [시행2007. 4.11] [법률 제 8351호, 2007. 4.11, 타법개정] [시행2006. 8. 5] [법률 제 7678호, 2005. 8. 4, 타법개정] [시행2005.12. 1] [법률 제 7571호, 2005. 5.31, 타법개정] [시행2005. 2.10] [법률 제 7167호, 2004. 2. 9, 타법개정] [시행2004. 5.30] [법률 제 6893호, 2003. 5.29, 타법개정] [시행2003.10. 1] [법률 제 6841호, 2002.12.30, 타법개정] [시행2003. 7. 1] [법률 제 6846호, 2002.12.30, 타법개정] [시행2003. 1. 1] [법률 제 6656호, 2002. 2. 4, 타법개정] [시행1999. 8. 9] [법률 제 5913호, 1999. 2. 8, 제정]</p>	<p>[시행2018. 5. 1] [대통령령 제28846호, 2018. 4.30, 타법개정] [시행2017. 7.26] [대통령령 제28211호, 2017. 7.26, 타법개정] [시행2017. 1. 1] [대통령령 제27751호, 2016.12.30, 타법개정] [시행2016. 9. 1] [대통령령 제27471호, 2016. 8.31, 타법개정] [시행2016. 5.10] [대통령령 제27129호, 2016. 5.10, 타법개정] [시행2016. 1. 1] [대통령령 제26133호, 2015. 3. 3, 일부개정] [시행2015. 6. 4] [대통령령 제26302호, 2015. 6. 1, 타법개정] [시행2015. 3. 3] [대통령령 제26133호, 2015. 3. 3, 일부개정] [시행2015. 1. 6] [대통령령 제25985호, 2015. 1. 6, 타법개정] [시행2015. 1. 1] [대통령령 제25840호, 2014.12. 9, 타법개정] [시행2014.11.19] [대통령령 제25751호, 2014.11.19, 타법개정] [시행2014. 8.14] [대통령령 제25552호, 2014. 8.12, 일부개정] [시행2013. 3.23] [대통령령 제24443호, 2013. 3.23, 타법개정] [시행2011. 1.17] [대통령령 제22626호, 2011. 1.17, 타법개정] [시행2010. 3.26] [대통령령 제22077호, 2010. 3.18, 전부개정] [시행2009.12.31] [대통령령 제21891호, 2009.12.16, 일부개정] [시행2008. 2.29] [대통령령 제20722호, 2008. 2.29, 타법개정] [시행2006. 7. 1] [대통령령 제19513호, 2006. 6.12, 타법개정] [시행1999. 8. 9] [대통령령 제16483호, 1999. 7.23, 제정]</p>	<p>[시행2015. 1. 8] [해양수산부 제134호, 2015. 1. 8, 타법개정] [시행2014. 8.14] [해양수산부 제 89 호, 2014. 8.13, 일부개정] [시행2013. 3.24] [해양수산부 제 1 호, 2013. 3.24, 타법개정] [시행2010. 3.26] [국토해양부 제231호, 2010. 3.25, 전부개정] [시행2009.12.14] [국토해양부 제187호, 2009.12.14, 타법개정] [시행2008. 3.14] [국토해양부 제 4 호, 2008. 3.14, 타법개정] [시행1999. 8. 9] [해양수산부 제130호, 1999. 8. 9, 제정]</p>
<p>제1장 총칙</p> <p>제1조(목적) 이 법은 연안(沿岸)의 효율적인 보전·이용 및 개발에 필요한 사항을 규정함으로써 연안환경을 보전하고 연안의 지속가능한 개발을 도모하여 연안을 쾌적하</p>	<p>제1조(목적) 이 영은 「연안관리법」에서 위임된 사항과 그 시행에 필요한 사항을 규정함을 목적으로 한다.</p>	<p>제1조(목적) 이 규칙은 「연안관리법」 및 같은 법 시행령에 서 위임된 사항과 그 시행에 필요한 사항을 규정함을 목적으로 한다.</p>

연안관리법	연안관리법 시행령	연안관리법 시행규칙
<p>고 풍요로운 삶의 터전으로 조성하는 것을 목적으로 한다.</p> <p>제2조(정의) 이 법에서 사용하는 용어의 뜻은 다음과 같다.</p> <p>〈개정 2009. 6. 9., 2011. 8. 4., 2013. 8. 13., 2014. 6. 3.〉</p> <ol style="list-style-type: none"> 1. "연안"이란 연안해역(沿岸海域)과 연안육역(沿岸陸域)을 말한다. 2. "연안해역"이란 다음 각 목의 지역을 말한다. <ul style="list-style-type: none"> 가. 바닷가[「공간정보의 구축 및 관리 등에 관한 법률」 제6조제1항제4호에 따른 해안선으로부터 지척공부(地籍公簿)에 등록된 지역까지의 사이를 말한다] 나. 바다[「공간정보의 구축 및 관리 등에 관한 법률」 제6조제1항제4호에 따른 해안선으로부터 영해(領海)의 외측한계(外側限界)까지의 사이를 말한다] 3. "연안육역"이란 다음 각 목의 지역을 말한다. <ul style="list-style-type: none"> 가. 무인도서(無人島嶼) 나. 연안해역의 육지쪽 경계선으로부터 500미터(「항만법」 제2조제1호에 따른 항만, 「어촌·어항법」 제2조제3호가목에 따른 국가어항 또는 「산림입지 및 개발에 관한 법률」 제2조제8호에 따른 산업단지 등의 경우에는 1천미터) 이내의 육지지역(「하천법」 제2조제2호에 따른 하천구역은 제외한다)으로서 이 법 제6조에 따른 연안통합관리계획에서 정한 지역 <p>3의2. "연안침식"이란 파도, 조류, 해류, 바람, 해수면 상승, 시설물 설치 등의 영향에 의하여 연안의 지표가 깎이거나 모래 등이 유실되는 현상을 말한다.</p>		

연안관리법	연안관리법 시행령	연안관리법 시행규칙
<p>4. "연안정비사업"이란 연안에서 시행하는 다음 각 목의 사업으로서 제25조제1항에 따른 연안정비사업실시계획에 따라 시행하는 사업을 말한다.</p> <p>가. 해일(海溢), 파랑(波浪), 해수 또는 연안침식 등으로부터 연안을 보호하고 훼손된 연안을 정비하는 사업</p> <p>나. 연안을 보전 또는 개선하는 사업</p> <p>다. 국민이 연안을 쾌적하게 이용할 수 있도록 친수공간(親水空間)을 조성하는 사업</p> <p>5. "연안용도해역"이란 연안해역의 효율적인 보전·이용 및 개발을 통하여 공공복리를 증진할 목적으로 용도를 미리 정하여 중복되지 아니하게 제9조에 따른 연안관리지역계획으로 결정하는 연안해역을 말한다.</p> <p>6. "연안해역기능구(沿岸海域機能區)"란 연안용도해역의 기능을 증진·보완하고 연안해역을 합리적으로 보전·이용 및 개발하기 위하여 이용 상태 및 기능에 따라 제9조에 따른 연안관리지역계획으로 결정하는 연안해역을 말한다.</p> <p>6의2. "연안침식관리구역"이란 제20조의2에 따라 지정·고시하는 구역을 말한다.</p> <p>7. "자연해안"이란 인위적으로 조성된 시설·도로 등의 구조물이 없이 자연상태의 해안선이 유지되고 있는 해안을 말한다.</p> <p>제2조(정의) 이 법에서 사용하는 용어의 뜻은 다음과 같다.</p> <p>〈개정 2009. 6. 9., 2011. 8. 4., 2013. 8. 13., 2014. 6. 3., 2018. 4. 17.〉</p>		

연안관리법	연안관리법 시행령	연안관리법 시행규칙
<p>1. "연안"이란 연안해역(沿岸海域)과 연안육역(沿岸陸域)을 말한다.</p> <p>2. "연안해역"이란 다음 각 목의 지역을 말한다.</p> <p>가. 바닷가[「공간정보의 구축 및 관리 등에 관한 법률」 제6조제1항제4호에 따른 해안선으로부터 지적공부(地籍公簿)에 등록된 지역까지의 사이를 말한다]</p> <p>나. 바다[「공간정보의 구축 및 관리 등에 관한 법률」 제6조제1항제4호에 따른 해안선으로부터 영해(領海)의 외측한계(外側限界)까지의 사이를 말한다]</p> <p>3. "연안육역"이란 다음 각 목의 지역을 말한다.</p> <p>가. 무인도서(無人島嶼)</p> <p>나. 연안해역의 육지쪽 경계선으로부터 500미터(「항만법」 제2조제1호에 따른 항만, 「어촌·어항법」 제2조제3호가목에 따른 국가어항 또는 「산업입지 및 개발에 관한 법률」 제2조제8호에 따른 산업단지의 경우에는 1천미터) 이내의 육지지역(「하천법」 제2조제2호에 따른 하천구역은 제외한다)으로서 대통령령으로 정한 지역</p> <p>3의2. "연안침식"이란 파도, 조류, 해류, 바람, 해수면 상승, 시설물 설치 등의 영향에 의하여 연안의 지표가 깎이거나 모래 등이 유실되는 현상을 말한다.</p> <p>4. "연안정비사업"이란 연안에서 시행하는 다음 각 목의 사업으로서 제25조제1항에 따른 연안정비사업실시계획에 따라 시행하는 사업을 말한다.</p> <p>가. 해일(海溢), 파랑(波浪), 해수 또는 연안침식 등으로부터 연안을 보호하고 훼손된 연안을 정비하는 사업</p> <p>나. 연안을 보전 또는 개선하는 사업</p>		

연안관리법	연안관리법 시행령	연안관리법 시행규칙
<p>다. 국민이 연안을 쾌적하게 이용할 수 있도록 친수공간(親水空間)을 조성하는 사업</p> <p>5. 삭제 <2018. 4. 17.></p> <p>6. 삭제 <2018. 4. 17.></p> <p>6의2. "연안침식관리구역"이란 제20조의2에 따라 지정·고시하는 구역을 말한다.</p> <p>7. "자연해안"이란 인위적으로 조성된 시설·도로 등의 구조물이 없이 자연상태의 해안선이 유지되고 있는 해안을 말한다.</p> <p>[시행일 : 2019. 4. 18.] 제2조</p>		
<p>제3조(연안권리의 기본이념) 연안은 다음의 기본이념에 따라 보전·이용 및 개발되어야 한다.</p> <ol style="list-style-type: none"> 1. 공공의 이익에 적합하고 생태적·문화적·경제적 가치가 조화롭게 공존할 수 있도록 종합적이고 미래지향적인 관점에서 보전·이용 및 개발할 것 2. 연안의 이용 및 개발은 연안환경의 보전과 조화·균형을 이룰 것 3. 국민의 연안환경 보전·관리에 대한 정책 참여와 건전한 이용 기회를 늘릴 것 4. 기후변화에 따른 해일, 침식 등에 대응하여 바닷가를 효율적으로 관리할 것 5. 연안통합관리를 실현하기 위하여 남북한 협력 및 국제협력을 증진할 것 		
<p>제3조(연안권리의 기본이념) 연안은 다음의 기본이념에 따라 보전·이용 및 개발되어야 한다. <개정 2019. 1. 15.></p>		

연안관리법	연안관리법 시행령	연안관리법 시행규칙
<p>1. 공공의 이익에 적합하고 생태적·문화적·경제적 가치가 조화롭게 공존할 수 있도록 종합적이고 미래지향적인 관점에서 보전·이용 및 개발할 것</p> <p>2. 연안의 이용 및 개발은 연안환경의 보전과 조화·균형을 이룰 것</p> <p>3. 국민의 연안환경 보전·관리에 대한 정책 참여와 건전한 이용 기회를 늘릴 것</p> <p>4. 기후변화에 따른 해일, 침식 및 해수면 상승 등에 대응하여 바닷가를 효율적으로 관리할 것</p> <p>5. 연안통합관리를 실현하기 위하여 남북한 협력 및 국제협력을 증진할 것</p> <p>[시행일 : 2019.4.16.] 제3조</p>		
<p>제4조(국가 등의 책무) ① 국가 및 지방자치단체는 연안의 지속가능한 보전·이용 및 개발을 위하여 필요한 시책을 마련하여야 한다.</p> <p>② 국가 및 지방자치단체는 연안관리의 기본이념에 대한 국민의 인식을 증진시키고 연안환경의 훼손을 방지하기 위하여 노력하여야 한다.</p> <p>③ 국민은 아름답고 쾌적한 연안환경의 보전 및 개선, 지속가능한 이용을 위하여 국가 및 지방자치단체의 시책에 적극적으로 협력하여야 한다.</p>	<p>제2조(연안기본조사의 내용 등) ① 「연안관리법」(이하 "법"이라 한다) 제5조제1항에 따른 연안기본조사는 다음 각 호의 조사결과를 고려하여 실시하여야 한다. <개정 2015. 6. 1.></p>	
<p>제5조(연안기본조사 등) ① 해양수산부장관은 연안의 효율적인 관리를 위한 정보를 수집하기 위하여 5년마다 연안의 현황 및 실태에 관한 정기조사(이하 "연안기본조사"라 한다)를 실시하여야 한다. 다만, 연안기본조사의 내</p>		

연안관리법	연안관리법 시행령	연안관리법 시행규칙
<p>용 중 자연해안, 바닷가 현황에 대한 조사측량은 10년마다 실시할 수 있다. <개정 2013. 3. 23.></p> <p>② 해양수산부장관은 제1항에 따른 조사 결과 연안환경의 변화가 뚜렷하다고 인정되는 지역에 대하여는 보완조사를 실시할 수 있다. <개정 2013. 3. 23.></p> <p>③ 해양수산부장관은 매년 연안침식 실태조사를 실시하고, 연안정비사업 등을 위하여 특히 필요하다고 인정되는 지역에 대하여는 정밀조사를 실시하여야 한다. <개정 2013. 3. 23., 2013. 8. 13.></p> <p>④ 해양수산부장관은 제1항부터 제3항까지의 규정에 따라 조사를 실시하는 경우 관계 행정기관의 장에게 필요한 자료의 제출을 요청할 수 있다. 이 경우 관계 행정기관의 장은 특별한 사유가 없으면 요청에 따라야 한다. <개정 2013. 3. 23.></p> <p>⑤ 광역시장·도지사·특별자치도지사(이하 "시·도지사"라 한다)는 해당 지방자치단체의 조례로 정하는 바에 따라 관할 연안에 대한 조사를 실시할 수 있다. 이 경우 시·도지사는 조사계획에 관하여 미리 해양수산부장관과 협의하고 조사 결과를 해양수산부장관에게 통보하여야 한다. <개정 2013. 3. 23.></p> <p>⑥ 제1항부터 제3항까지의 규정에 따른 조사의 내용 및 방법, 그 밖에 필요한 사항은 대통령령으로 정한다.</p>	<p>1. 「해양수산발전 기본법」 제17조에 따른 해양에 대한 과학조사 및 관측</p> <p>2. 「해양과학조사법」 제2조제1호에 따른 해양과학조사</p> <p>3. 「해양환경관리법」 제9조에 따른 해양환경의 측정</p> <p>4. 「해양생태계의 보전 및 관리에 관한 법률」 제10조에 따른 해양생태계기본조사</p> <p>5. 「무인도서의 보전 및 관리에 관한 법률」 제9조에 따른 실태조사</p> <p>6. 「공간정보의 구축 및 관리 등에 관한 법률」 제31조에 따른 수로조사</p> <p>7. 「어장관리법」 제6조에 따른 어장환경조사</p> <p>8. 「자연환경보전법」 제30조제1항에 따른 전국의 자연환경조사</p> <p>② 제1항에 따른 연안기본조사에 포함되는 내용은 다음 각 호와 같다. <개정 2013. 3. 23., 2014. 8. 12.></p> <p>1. 해안선, 지형, 수심, 기온, 조석(潮汐), 조류(潮流), 수온, 퇴적물, 생태계 등 자연환경 실태</p> <p>2. 인구, 고용, 지역경제 등 사회·경제적 실태</p> <p>3. 항만, 수산자원, 관광자원, 광물자원 및 간척·매립 등 자원 이용 실태</p> <p>4. 연안수질 오염, 해양퇴적물 오염 등 해양환경 오염 실태</p> <p>5. 연안보전시설, 친수시설 등 시설물 실태</p> <p>6. 연안침수, 재해취약성 등 연안재해 위험 및 피해 실태</p> <p>7. 제1호부터 제6호까지에서 규정한 내용 외에 해양수산부령으로 정하는 사항</p>	<p>제2조(연안기본조사의 내용 등) ① 「연안관리법 시행령」(이하 "영"이라 한다) 제2조제2항제7호에서 "해양수산부령</p>

연안관리법	연안관리법 시행령	연안관리법 시행규칙
	<p>③ 법 제5조제2항에 따른 보완조사에 포함되는 내용은 다음 각 호와 같다. <개정 2013. 3. 23.></p> <ol style="list-style-type: none"> 1. 연안환경 변화의 발생 원인, 변화 정도 및 변화 양상 2. 연안환경의 변화가 연안에 미치는 영향 3. 제1호 및 제2호에서 규정한 내용 외에 해양수산부령으로 정하는 사항 <p>④ 법 제5조제3항에 따른 연안침식 실태조사에 포함되는 내용은 다음 각 호와 같다. <신설 2014. 8. 12.></p> <ol style="list-style-type: none"> 1. 해빈(海濱)의 폭·면적·고도, 입도(粒度) 등 연안의 형질 변화 2. 연안의 이용·개발 현황 및 계획 3. 연안침식에 영향을 미치는 원인 4. 그 밖에 해양수산부령으로 정하는 사항 <p>⑤ 법 제5조제3항에 따른 정밀조사에 포함되는 내용은 다음 각 호와 같다. <개정 2013. 3. 23., 2014. 8. 12.></p> <ol style="list-style-type: none"> 1. 제2항제1호·제3호 및 제5호에 해당하는 사항 2. 연안정비사업이 연안환경에 미치는 영향 3. 제1호 및 제2호에서 규정한 내용 외에 해양수산부령으로 정하는 사항 <p>⑥ 제2항부터 제5항까지의 규정에 따른 조사는 연안측량 및 시료채취 등을 통한 현지조사, 항공기 및 인공위성 등을 이용한 원격탐사 또는 청문·자료·문헌 등에 의한 간접조사의 방법으로 실시한다. <개정 2014. 8. 12.></p> <p>⑦ 해양수산부장관은 제6항에 따른 조사를 하는 경우 관계 행정기관의 장에게 조사관련 자료의 열람이나 관할 구역의 출입 등에 관한 협조를 요청할 수 있다. 이 경우 관계 행정기관의 장은 특별한 사유가 없으면 요청에</p>	<p>으로 정하는 사항"이란 다음 각 호의 사항을 말한다. <개정 2013. 3. 24., 2014. 8. 13.></p> <ol style="list-style-type: none"> 1. 연안관리 관련 법 제도, 조례, 조직 등 연안관리정책 추진 현황 2. 연안육역의 토지이용 실태 <p>② 영 제2조제3항제3호에서 "해양수산부령으로 정하는 사항"이란 다음 각 호의 사항을 말한다. <개정 2013. 3. 24.></p> <ol style="list-style-type: none"> 1. 연안 오염의 변화 양상 2. 해안선, 생태계 등의 변화 양상 <p>③ 영 제2조제4항제4호에서 "해양수산부령으로 정하는 사항"이란 다음 각 호의 사항을 말한다. <신설 2014. 8. 13.></p> <ol style="list-style-type: none"> 1. 연안침식 피해 현황 2. 연안침식 이력(履歷) <p>[제목개정 2014. 8. 13.]</p>

연안관리법	연안관리법 시행령	연안관리법 시행규칙
<p style="text-align: center;">제2장 연안의 통합관리</p> <p>제6조(연안통합관리계획의 수립) ① 해양수산부장관은 연안을 종합적으로 보전·이용 및 개발하기 위하여 제30조에 따른 중앙연안관리심의회의 심의를 거쳐 10년마다 연안통합관리계획(이하 "통합계획"이라 한다)을 수립하여야 한다. <개정 2013. 3. 23.></p> <p>② 해양수산부장관은 통합계획을 수립하려면 미리 시·도지사, 시장·군수·구청장(자치구의 구청장을 말한다. 이하 같다) 및 관계 전문가의 의견을 듣고 관계 중앙행정기관의 장과 협의하여야 한다. <개정 2013. 3. 23.></p> <p>③ 해양수산부장관은 통합계획을 수립하려는 경우 관계 행정기관의 장에게 필요한 자료의 제출을 요청할 수 있다. 이 경우 요청을 받은 관계 행정기관의 장은 특별한 사유가 없으면 요청에 따라야 한다. <개정 2013. 3. 23.></p> <p>제6조 삭제 <2018. 4. 17. 시행일 : 2019. 4. 18. 제6조</p> <p>제7조(통합계획의 내용) ① 통합계획에는 다음 각 호의 사항이 포함되어야 한다. <개정 2013. 8. 13.></p> <ol style="list-style-type: none"> 1. 연안의 범위 2. 계획 수립 대상 지역 3. 연안관리에 관한 기본정책 방향 	<p>따라야 한다. <개정 2013. 3. 23., 2014. 8. 12.></p> <p>⑧ 제6항에서 규정한 사항 외에 연안기본조사 등의 방법에 관하여 필요한 사항은 해양수산부장관이 정한다. <신설 2014. 8. 12.></p>	

연안관리법	연안관리법 시행령	연안관리법 시행규칙
<p>4. 연안환경의 보전, 연안의 지속가능한 개발 등 연안의 바람직한 보전·이용 및 개발에 관한 사항</p> <p>5. 연안용도해역과 연안해역기능구의 기본관리 방향</p> <p>5의2. 연안침식관리구역의 지정 및 관리에 관한 기본 방향</p> <p>6. 제32조에 따른 자연해안관리목표제의 관리 방향</p> <p>7. 연안정비사업의 기본방향</p> <p>8. 그 밖에 대통령령으로 정하는 사항</p> <p>② 제1항제1호 및 제2호에 따른 연안의 범위 및 계획 수립 대상 지역을 정할 때에는 다음 각 호의 사항을 고려하여야 한다.</p> <ol style="list-style-type: none"> 1. 행정구역 및 지형 2. 다른 법령에 따른 용도지역 등의 구분 및 토지이용 등에 관한 계획 3. 하천의 수계(水系), 조류(潮流) 및 해저지형 4. 연안의 환경 및 경관 등 자연환경 보전에 관한 사항 5. 수산업·광업·관광산업 등 연안해역의 이용 현황 6. 육상에서 발생한 오염원(汚染源)의 확산 범위 7. 사회·경제적 활동의 연관성 <p>제7조 삭제 (2018. 4. 17.)[시행일 : 2019. 4. 18.] 제7조</p>	<p>제3조(연안통합관리계획에 포함되는 사항) 법 제7조제1항 제8호에서 "대통령령으로 정하는 사항"이란 다음 각 호의 사항을 말한다. <개정 2014. 8. 12.></p> <ol style="list-style-type: none"> 1. 법 제34조의2에 따른 연안정보체계의 구축·활용에 관한 사항 2. 효과적인 연안관리를 위한 교육·홍보에 관한 사항 3. 연안관리에 관한 국제협력에 관한 사항 <p>제4조(통합계획의 통보 및 열람) ① 해양수산부장관은 법 제8조제1항에 따라 연안통합관리계획(이하 "통합계획"이라 한다)을 관계 중앙행정기관의 장 및 광역시장·도지사·특별자치도지사(이하 "시·도지사"라 한다)에게 통보하고, 시·도지사(특별자치도지사는 제외한다)는 시장·</p>	
<p>제8조(통합계획의 고시 등) ① 해양수산부장관은 통합계획을 수립하였을 때에는 지체 없이 이를 관보에 고시하고, 관계 중앙행정기관의 장 및 시·도지사에게 통보하여야 한다. <개정 2013. 3. 23.></p> <p>② 제1항에 따른 통보를 받은 시·도지사(특별자치도지</p>		

연안관리법	연안관리법 시행령	연안관리법 시행규칙
<p>사는 제외한다)는 지체 없이 시장·군수·구청장으로 하여금 관할 연안에 대한 통합계획을 일반인이 열람할 수 있도록 조치하게 하여야 한다. 다만, 제1항에 따른 통보를 받은 특별자치도지사는 직접 관할 연안에 대한 통합계획을 일반인이 열람할 수 있도록 하여야 한다.</p> <p>③ 제1항 및 제2항에 따른 고시·통보 및 열람에 필요한 사항은 대통령령으로 정한다.</p>	<p>군수·구청장(자치구의 구청장을 말한다. 이하 같다)에 게 통보하여야 한다. <개정 2013. 3. 23.></p> <p>② 특별자치도지사·시장·군수·구청장은 법 제8조제2항에 따라 관할 연안에 대한 통합계획을 일반인에게 열람시킬 때에는 그 열람기간을 20일 이상으로 한다.</p>	
<p>제8조 삭제 <2018. 4. 17. 시행일 : 2019. 4. 18. 제8조</p> <p>제9조(연안관리지역계획의 수립 등) ① 특별자치도지사·시장·군수·구청장은 관할 연안의 효율적인 보전·이용 및 개발을 위하여 필요하다고 인정하는 지역에 대하여 통합계획의 범위에서 연안관리지역계획(이하 "지역계획"이라 한다)을 수립하여야 한다.</p> <p>② 제1항에도 불구하고 시·도지사(특별자치도지사는 제외한다. 이하 이 항에서 같다)는 관할 연안의 효율적인 보전·이용 및 개발을 위하여 필요하다고 인정하는 지역에 대하여 통합계획의 범위에서 둘 이상의 시·군·구(자치구를 말한다. 이하 같다)에 걸쳐 지역계획을 수립할 수 있다. 다만, 시·군·구의 관할 시·도지사가 다른 경우에는 관계 시·도지사 간의 협의에 의하여 공동으로 지역계획을 수립할 수 있다. <개정 2013. 3. 23., 2013. 8. 13.></p> <p>③ 해양수산부장관은 지역계획의 체계적인 수립 및 관리를 위하여 필요한 지침을 작성하여 시·도지사 또는 시장·군수·구청장에게 통보할 수 있다. <개정 2013. 3. 23.></p> <p>④ 시·도지사 또는 시장·군수·구청장은 지역계획을 수</p>	<p>제5조(연안관리지역계획에 대한 공청회의 개최) 시·도지사</p> <p>제3조(연안관리지역계획의 승인신청) ① 광역시장·도지</p>	

연안관리법	연안관리법 시행령	연안관리법 시행규칙
<p>립하려면 대통령령으로 정하는 바에 따라 미리 공청회를 열어 지역주민 및 관계 전문가의 의견을 듣고, 관계 행정기관의 장과 협의한 후 제31조에 따른 지역연안 관리심의회와 심의를 거쳐 해양수산부장관의 승인을 받아야 한다. <개정 2013. 3. 23.></p> <p>⑤ 해양수산부장관은 제4항에 따른 승인을 하려면 제30조에 따른 중앙연안관리심의회의 심의를 거쳐야 한다. <개정 2013. 3. 23.></p> <p>⑥ 삭제 <2013. 8. 13.></p> <p>⑦ 제1항 및 제2항에 따라 수립된 지역계획은 해당 연안을 관할하는 특별자치도지사·시장·군수·구청장이 시행한다.</p>	<p>또는 시장·군수·구청장이 법 제9조제4항에 따라 연안 관리지역계획(이하 "지역계획"이라 한다)에 대한 공청회를 개최하려는 경우에는 공청회 개최 14일 전까지 다음 각 호의 사항을 관보, 공보, 인터넷 홈페이지 또는 일간신문 등에 공고하여야 한다. <개정 2013. 3. 23., 2014. 8. 12.></p> <ol style="list-style-type: none"> 1. 공청회의 개최 목적 2. 공청회의 개최 일시 및 장소 3. 수립 또는 변경하려는 지역계획의 주요 내용 4. 제1호부터 제3호까지에서 규정한 사항 외에 공청회 개최에 필요한 사항 	<p>사·특별자치도지사(이하 "시·도지사"라 한다) 또는 시장·군수·구청장(자치구의 구청장을 말한다. 이하 같다)은 「연안관리법」(이하 "법"이라 한다) 제9조제4항에 따라 연안관리지역계획(이하 "지역계획"이라 한다)의 승인을 신청할 때에는 해당 지역계획에 다음 각 호의 사항에 관한 서류를 첨부하여 해양수산부장관에게 제출하여야 한다. <개정 2013. 3. 24.></p> <ol style="list-style-type: none"> 1. 공청회의 개최 결과 제출된 의견 및 이에 대한 검토의견 2. 관계 행정기관과의 협의 결과 제시된 의견 및 이에 대한 검토의견 3. 지역연안관리심의회 심의 결과 <ol style="list-style-type: none"> ② 시장·군수·구청장은 제1항에 따른 승인을 신청할 때에는 시·도지사를 거쳐야 한다. 이 경우 시·도지사는 그 신청 서류에 대한 의견서를 첨부할 수 있다.
<p>제9조 삭제 <2018. 4. 17.>[시행일 : 2019. 4. 18.] 제9조</p> <p>제10조(지역계획의 내용) 지역계획에는 다음 각 호의 사항이 포함되어야 한다. <개정 2013. 3. 23., 2013. 8. 13.></p> <ol style="list-style-type: none"> 1. 관할 연안의 범위 2. 계획 수립 대상 연안 3. 관할 연안의 관리에 관한 정책 방향 4. 통합계획의 시행에 필요한 사항 5. 연안용도해역 및 연안해역기능구의 지정·관리 5의2. 관할 연안침식관리구역의 관리 방향 6. 제32조에 따른 자연해안관리목표제에 관한 사항 7. 관할 연안의 연안정비사업 방향 		

연안관리법	연안관리법 시행령	연안관리법 시행규칙
<p>8. 그 밖에 지역계획을 수립하는 지방자치단체의 장이 필요하다고 인정하는 사항</p> <p>제10조 삭제 <2018. 4. 17.>[시행일 : 2019. 4. 18.] 제10조</p> <p>제11조(지역계획의 고시 등) ① 특별자치도지사·시장·군수·구청장은 제9조제1항에 따라 지역계획을 수립하였을 때에는 지체 없이 이를 공보에 고시하고, 관계 행정기관의 장에게 통보하며, 일반인이 열람할 수 있도록 하여야 한다.</p> <p>② 시·도지사(특별자치도지사는 제외한다)는 제9조제2항에 따라 지역계획을 수립하였을 때에는 지체 없이 이를 공보에 고시하고, 관계 행정기관의 장 및 시장·군수·구청장에게 통보하여야 한다. <개정 2013. 3. 23., 2013. 8. 13.></p> <p>③ 제2항에 따른 통보를 받은 시장·군수·구청장은 지체 없이 이를 일반인이 열람할 수 있도록 하여야 한다.</p> <p>④ 해양수산부장관은 예산의 범위에서 지역계획의 수립·시행에 필요한 비용을 보조할 수 있다. <개정 2013. 3. 23.></p> <p>제11조 삭제 <2018. 4. 17.>[시행일 : 2019. 4. 18.] 제11조</p> <p>제12조(통합계획 등의 변경) ① 해양수산부장관은 수립·고시된 통합계획에 대하여 5년마다 그 타당성을 검토하고 통합계획의 변경 등 필요한 조치를 할 수 있다. <개정 2013. 3. 23.></p>	<p>제6조(지역계획의 열람) 법 제11조제1항 및 제3항에 따른 지역계획의 열람에 관하여는 제4조제2항을 준용한다.</p>	

연안관리법	연안관리법 시행령	연안관리법 시행규칙
<p>② 해양수산부장관, 시·도지사 또는 시장·군수·구청장은 통합계획 또는 지역계획을 변경할 필요가 있다고 인정하거나 관계 행정기관의 장이 그 변경을 요청할 때에는 이를 변경할 수 있다. <개정 2013. 3. 23.></p> <p>③ 해양수산부장관은 통합계획의 내용에 중대한 변화가 있어 지역계획을 변경할 필요가 있다고 판단하는 경우에는 시·도지사 또는 시장·군수·구청장에게 지역계획의 변경을 요청할 수 있으며, 예산의 범위에서 지역계획의 변경에 필요한 비용을 보조할 수 있다. <개정 2013. 3. 23.></p> <p>④ 제1항 또는 제2항에 따라 통합계획을 변경하는 경우에는 제6조 및 제8조를 준용한다. 다만, 지형변형을 반영하는 등 대통령령으로 정하는 경미한 사항을 변경하는 경우에는 제8조만을 준용한다.</p> <p>⑤ 제2항에 따라 지역계획을 변경하는 경우에는 제9조 제4항·제5항 및 제11조를 준용한다. 다만, 지형변형을 반영하는 등 대통령령으로 정하는 경미한 사항을 변경하는 경우에는 제11조만을 준용한다. <개정 2013. 8. 13.></p> <p>⑥ 제2항에 따라 시·도지사(특별자치도지사는 제외한다)가 변경한 지역계획의 시행에 관하여는 제9조제7항을 준용한다. <개정 2013. 3. 23., 2013. 8. 13.></p>	<p>제7조(통합계획 등의 경미한 사항의 변경) ① 법 제12조제4항 단서에서 "지형변형을 반영하는 등 대통령령으로 정하는 경미한 사항"이란 다음 각 호의 사항을 말한다.</p> <ol style="list-style-type: none"> 1. 자연적인 지형변형을 반영하기 위한 사항 2. 단순 현황 및 통계자료 등의 수정·보완 <p>② 법 제12조제5항 단서에서 "지형변형을 반영하는 등 대통령령으로 정하는 경미한 사항"이란 다음 각 호의 사항을 말한다.</p> <ol style="list-style-type: none"> 1. 자연적인 지형변형을 반영하기 위한 사항 2. 동일한 연안용도해역 안에서의 연안해역기능구의 변경 3. 단순 현황 및 통계자료 등의 수정·보완 	<p>제4조(연안통합관리계획 등의 변경 요청) 관계 행정기관의 장이 법 제12조제2항에 따라 해양수산부장관, 시·도지사 또는 시장·군수·구청장에게 연안통합관리계획(이하 "통합계획"이라 한다) 또는 지역계획의 변경을 요청할 때에는 다음 각 호의 서류를 제출하여야 한다. <개정 2013. 3. 24.></p> <ol style="list-style-type: none"> 1. 계획의 변경 사유 및 변경 내용을 적은 서류 2. 해도(海圖), 지형도 등 참고자료
<p>제12조 삭제 <2018. 4. 17. > [시행일 : 2019. 4. 18.] 제12조</p> <p>제13조(다른 계획 등과의 관계) ① 통합계획 또는 지역계획은 다음 각 호의 계획과 연계하여 수립·변경하여야 한다. <개정 2010. 4. 15., 2013. 8. 13., 2017. 3. 21.></p>		

연안관리법	연안관리법 시행령	연안관리법 시행규칙
<p>1. 「국토의 계획 및 이용에 관한 법률」 제22조에 따른 도시·군기본계획</p> <p>2. 「환경정책기본법」 제14조에 따른 국가환경종합계획 및 같은 법 제17조에 따른 환경보전중기종합계획</p> <p>3. 「해양환경 보전 및 활용에 관한 법률」 제10조에 따른 해양환경종합계획</p> <p>4. 「해양생태계의 보전 및 관리에 관한 법률」 제9조에 따른 해양생태계보전·관리기본계획</p> <p>5. 「습지보전법」 제5조에 따른 습지보전기본계획</p> <p>6. 「자연공원법」 제11조에 따른 공원기본계획</p> <p>7. 「어장관리법」 제3조에 따른 어장관리 기본계획</p> <p>8. 「공유수면 관리 및 매립에 관한 법률」 제22조에 따른 공유수면매립 기본계획</p> <p>9. 「무인도서의 보전 및 관리에 관한 법률」 제6조에 따른 무인도서종합관리계획</p> <p>② 해양수산부장관은 연안환경의 보전과 연안의 지속가능한 발전을 위하여 필요한 경우에는 다른 법령에 따라 수립된 계획이나 지정된 용도지역 등의 변경을 요청할 수 있다. <개정 2013. 3. 23.></p> <p>③ 관계 행정기관의 장은 다른 법령에 따라 연안의 보전·이용 및 개발과 관련되는 계획을 수립·변경하려는 경우 통합계획 또는 지역계획에 해당 사항이 있는 경우에는 해양수산부장관, 시·도지사 또는 시장·군수·구청장과 협의하여야 하며, 계획이 확정된 경우에는 지체 없이 해양수산부장관, 시·도지사 또는 시장·군수·구청장에 그 내용을 통보하여야 한다. <개정 2013. 3. 23.></p> <p>④ 해양수산부장관, 시·도지사 또는 시장·군수·구청장</p>		<p>제5조(관련 계획 등의 통보) 관계 행정기관의 장은 법 제13조제3항에 따라 해양수산부장관, 시·도지사 또는 시장·군수·구청장에게 통합계획 또는 지역계획과 관련된 계획의 수립·변경, 용도지역 등의 지정·변경 및 해제에 관한 내용을 협의하거나 통보할 때에는 다음 각 호의 서류를 제출하여야 한다. <개정 2013. 3. 24.></p> <p>1. 계획의 수립·변경 또는 용도지역 등의 지정·변경·해제의 일시 및 그 내용과 사유를 적은 서류</p>

연안관리법	연안관리법 시행령	연안관리법 시행규칙
<p>은 제3항에 따른 통보를 받으면 지체 없이 그 내용에 적합하게 통합계획 또는 지역계획을 변경하고 이를 관보 또는 공보에 고시하여야 한다. <개정 2013. 3. 23.></p>		<p>2. 통합계획 또는 지역계획과 관련된 사항에 대한 변경 전·후의 비교표</p>
<p>제13조 삭제 <2018. 4. 17.>[시행일 : 2019. 4. 18.] 제13조</p>		
<p>제14조(통합계획 등의 준수) 관계 행정기관의 장은 연안에 서 보전·이용 및 개발에 관한 행위를 하려는 경우에는 통합계획 및 지역계획에 적합하게 하여야 한다.</p>		
<p>제14조 삭제 <2018. 4. 17.>[시행일 : 2019. 4. 18.] 제14조</p>		
<p>제3장 연안용도해역 등의 지정 및 관리</p> <p>제15조(연안해역의 용도 구분) 연안해역은 이용 실태, 자연 환경적 특성 및 장래의 이용 방향 등을 고려하여 다음 각 호와 같이 연안용도해역으로 구분한다.</p> <ol style="list-style-type: none"> 1. 이용연안해역: 연안해역 중 이용 또는 개발이 확정되어 있거나 예상되는 지역으로서 해양환경에 미치는 영향을 최소화하는 범위에서 이용 또는 개발 행위를 우선적으로 실시할 수 있는 해역 2. 특수연안해역: 연안해역 중 다음 각 목의 어느 하나에 해당하는 해역 <ul style="list-style-type: none"> 가. 군사시설 및 국가 중요시설의 보호를 위하여 특별한 관리가 필요한 해역 나. 해양의 환경 및 생태계가 훼손되었거나 훼손될 우려가 있어 특별한 관리가 필요한 해역 3. 보전연안해역: 연안해역 중 연안환경 및 자원의 보호, 		

연안관리법	연안관리법 시행령	연안관리법 시행규칙
<p>해양문화의 보전 등을 위하여 관리가 필요한 해역</p> <p>4. 관리연안해역: 연안해역 중 제1호부터 제3호까지의 어느 하나에 해당되지 아니하거나 둘 이상에 해당되어 용도 구분이 곤란한 해역</p> <p>제15조 삭제 <2018. 4. 17. 시행일 : 2019. 4. 18. 제15조</p> <p>제16조(연안용도해역의 지정 등) ① 시·도지사 또는 시장·군수·구청장은 제9조에 따라 지역계획으로 연안용도해역을 지정하거나 변경할 수 있다. <개정 2013. 3. 23., 2013. 8. 13.></p> <p>② 제1항에 따라 연안용도해역을 지정하거나 변경하려는 경우에는 제19조에 따른 연안해역기능구를 고려하여야 한다.</p> <p>제16조 삭제 <2018. 4. 17. 시행일 : 2019. 4. 18. 제16조</p> <p>제17조(다른 법률에 따라 지정·고시된 구역 등의 연안용도해역 지정 의제) ① 다음 각 호의 구역 등은 제15조제1호의 이용연안해역으로 지정된 것으로 본다. <개정 2011. 8. 4., 2013. 8. 13.></p> <ol style="list-style-type: none"> 1. 「항만법」 제2조제4호에 따른 항만구역 및 「신항만건설촉진법」 제5조제1항에 따른 신항만건설예정지역 2. 「어촌·어항법」 제2조제4호에 따른 어항구역 3. 「산업입지 및 개발에 관한 법률」 제2조제8호에 따른 산업단지 4. 「골재채취법」 제34조에 따른 골재채취단지 		

연안관리법	연안관리법 시행령	연안관리법 시행규칙
<p>5. 「해저광물자원 개발법」 제3조에 따른 해저광구</p> <p>6. 「경제자유구역의 지정 및 운영에 관한 특별법」 제2조 제1호에 따른 경제자유구역</p> <p>② 다음 각 호의 구역 등은 제15조제2호의 특수연안해역으로 지정된 것으로 본다.</p> <p>1. 「군사기지 및 군사시설 보호법」 제2조제6호에 따른 군사기지 및 군사시설 보호구역</p> <p>2. 「해양환경관리법」 제15조제1항제2호에 따른 특별관리해역</p> <p>3. 「전원개발촉진법」 제5조 및 제11조에 따른 전원개발사업구역 및 전원개발사업 예정구역</p> <p>③ 다음 각 호의 구역 등은 제15조제3호의 보전연안해역으로 지정된 것으로 본다.</p> <p>1. 「국토의 계획 및 이용에 관한 법률」 제40조에 따른 수산자원보호구역</p> <p>2. 「해양생태계의 보전 및 관리에 관한 법률」 제25조에 따른 해양보호구역</p> <p>3. 「해양환경관리법」 제15조제1항제1호에 따른 환경보전해역</p> <p>4. 「자연환경보전법」 제12조에 따른 생태·경관보전지역</p> <p>5. 「습지보전법」 제8조제1항에 따른 습지보호지역</p> <p>6. 「자연공원법」 제4조에 따른 자연공원</p> <p>제17조 삭제 <2018. 4. 17. 시행일 : 2019. 4. 18. 제17조</p> <p>제18조(연안해역 적성평가) ① 해양수산부장관, 시·도지사 또는 시장·군수·구청장은 연안용도해역을 효율적으로</p>		

연안관리법	연안관리법 시행령	연안관리법 시행규칙
<p>관리하기 위하여 연안해역의 특성, 입지 또는 활용가능성 등에 대한 연안해역 적성평가를 실시할 수 있다. <개정 2013. 3. 23., 2013. 8. 13.></p> <p>② 제1항에 따른 연안해역 적성평가의 내용 및 절차 등에 관하여 필요한 사항은 해양수산부령으로 정한다. <개정 2013. 3. 23.></p>		<p>제6조(연안해역 적성평가) ① 법 제18조제2항에 따라 연안해역 적성평가를 실시할 때에는 다음 각 호의 사항을 고려하여야 한다.</p> <ol style="list-style-type: none"> 1. 법 제5조에 따른 연안기본조사, 정밀조사 및 보완조사의 결과 2. 다른 법률에 따라 국가나 지방자치단체가 시행하는 해양 관련 조사의 결과 3. 다른 법률에 따라 지정된 각종 용도지역·지구·해역 등의 지정 상황 <p>② 제1항의 연안해역 적성평가의 평가항목에는 다음 각 호의 사항이 포함되어야 한다.</p> <ol style="list-style-type: none"> 1. 연안해역의 환경적 특성 2. 연안의 이용 특성 3. 연안해역의 활용가능성 <p>③ 해양수산부장관, 시·도지사 또는 시장·군수·구청장은 제1항의 연안해역 적성평가를 위하여 연안해역의 특성, 입지 또는 활용가능성 등에 대한 정량적(定量的)·정성적(定性的) 평가를 실시할 수 있으며, 연안해역 적성평가의 세부적인 평가절차나 평가방법 등 필요한 사항은 해양수산부장관이 별도로 정하여 고시할 수 있다. <개정 2013. 3. 24., 2014. 8. 13.></p>
<p>제18조 삭제 <2018. 4. 17.]시행일 : 2019. 4. 18.] 제18조</p>		

연안관리법	연안관리법 시행령	연안관리법 시행규칙
<p>제19조(연안해양역기능구의 지정) ① 시·도지사 또는 시장·군수·구청장은 연안용도해양역을 효율적으로 관리하기 위하여 다음 각 호의 구분에 따라 연안해양역기능구를 지정하거나 변경할 수 있다. 이 경우 연안해양역기능구의 지정 또는 변경은 제9조에 따라 지역계획으로 정한다.</p> <p>〈개정 2013. 3. 23., 2013. 8. 13.〉</p> <p>1. 이용연안해양역</p> <p>가. 항만구: 항만 건설과 항만의 기능 유지를 위하여 필요한 구역</p> <p>나. 항로구: 선박의 안전한 항해를 위하여 필요한 구역</p> <p>다. 어항구: 어항 건설과 어항의 기능 유지를 위하여 필요한 구역</p> <p>라. 레저관광구: 연안에서의 레저관광활동을 지원하기 위하여 필요한 구역</p> <p>마. 해수욕장구: 해수욕장 기능을 유지하기 위하여 필요한 구역</p> <p>바. 광물자원구: 광물 또는 골재를 채취하기 위하여 필요한 구역</p> <p>사. 그 밖에 대통령령으로 정하는 기능구</p> <p>2. 특수연안해양역</p> <p>가. 해양수질관리구: 해수의 수질관리를 위하여 필요한 구역</p> <p>나. 해양조사구: 해수 수질 또는 해양생태계의 조사를 위하여 필요한 구역</p> <p>다. 재해관리구: 해일, 파랑, 지반의 침식 또는 적조(赤潮) 등 연안재해가 자주 발생하여 관리가 필요한</p>	<p>제8조(그 밖의 연안해양역기능구) ① 법 제19조제1항제1호사목에서 "대통령령으로 정하는 기능구"란 해중(海中)문화시설구(수중 수족관, 해양박물관 등 해중문화시설의 설치·운영을 위하여 필요한 구역)를 말한다.</p> <p>② 법 제19조제1항제2호바목에서 "대통령령으로 정하는 기능구"란 해양환경복원구(해양환경 및 생태계의 복원사업을 위하여 필요한 구역)를 말한다.</p> <p>③ 법 제19조제1항제3호바목에서 "대통령령으로 정하</p>	

연안관리법	연안관리법 시행령	연안관리법 시행규칙
<p>구역</p> <p>라. 군사시설구: 군사시설을 보호하기 위하여 필요한 구역</p> <p>마. 산업시설구: 발전소 등 에너지 관련 시설 및 유류(油類) 비축시설 등 국가 기간산업(基幹産業) 시설을 유지하기 위하여 필요한 구역</p> <p>바. 그 밖에 대통령령으로 정하는 기능구</p> <p>3. 보전연안해역</p> <p>가. 수산생물자원보호구: 수산자원을 보호·육성하기 위하여 필요한 구역</p> <p>나. 해양생태보호구: 해양생물 서식지를 유지하기 위하여 필요한 구역</p> <p>다. 경관보호구: 해안, 해상, 해중(海中) 또는 해저의 경관을 보호하기 위하여 필요한 구역</p> <p>라. 공원구: 자연공원의 기능을 유지하기 위하여 필요한 구역</p> <p>마. 어장구: 마을 어업, 양식어업 등을 위한 어장의 기능을 유지하기 위하여 필요한 구역</p> <p>바. 그 밖에 대통령령으로 정하는 기능구</p> <p>4. 관리연안해역: 제1항 각 호의 구분에 따른 기능구 ② 시·도지사 또는 시장·군수·구청장은 제1항제4호에 따른 기능구를 지정하거나 변경하려는 경우 기능구를 증첩하여 지정·변경할 수 있다. 이 경우 서로 다른 연안 용도해역에 속하는 기능구를 증첩하여 지정하는 때에는 해당 구역의 자연환경 및 사회경제적 여건, 주변 해역의 이용·보전 현황 등을 고려하여 관리의 우선순위를 설정하여야 한다. <신설 2013. 8. 13.></p>	<p>는 기능구"란 해양문화자원보호구(보존가치가 있는 해양문화 및 역사유물의 관리를 위하여 필요한 구역)를 말한다.</p> <p>제9조(연안해역기능구의 지정 등) ① 법 제19조에 따른 연안해역기능구는 중복하여 지정하거나 변경할 수 있다. <개정 2014. 8. 12.></p> <p>② 법 제19조제1항에 따라 시·도지사 또는 시장·군수·구청장은 연안의 효율적인 이용·개발 및 보전을 위하여 필요한 경우 지역계획의 변경을 통하여 연안해역기능구를 관리 목적에 따라 세분하여 지정할 수 있다. <개정 2013. 3. 23., 2014. 8. 12.></p>	

연안관리법	연안관리법 시행령	연안관리법 시행규칙
<p>③ 제1항 및 제2항에서 규정한 사항 외에 연안해역기능구의 지정 또는 변경에 필요한 사항은 대통령령으로 정한다. <개정 2013. 8. 13.></p>		
<p>제19조 삭제 <2018. 4. 17.>시행일 : 2019. 4. 18.] 제19조</p>		
<p>제20조(다른 법률에 따른 연안용도해역 등의 변경 제한) 관계 행정기관의 장은 다음 각 호의 계획을 허가·인가·승인 또는 결정하려는 경우에는 해당 내용에 따라 시·도지사 또는 시장·군수·구청장과 대통령령으로 정하는 바에 따라 협의하여야 한다. 다만, 다른 법률에 따라 시·도지사 또는 시장·군수·구청장과 협의하거나 승인을 받은 경우에는 그러하지 아니하다. <개정 2013. 3. 23., 2013. 8. 13.></p> <ol style="list-style-type: none"> 1. 다른 법률에서 이 법에 따른 연안용도해역 또는 연안해역기능구의 지정 또는 변경에 대한 지역계획의 결정을 의제하는 내용이 포함되어 있는 계획 2. 제17조에 따라 연안용도해역으로 지정된 것으로 보는 구역 등이 포함되어 있는 계획 	<p>제10조(지역계획 결정 의제 등에 대한 협의) 법 제20조에 따라 관계 행정기관의 장이 시·도지사 또는 시장·군수·구청장과 협의하려는 경우에는 다음 각 호의 서류를 제출하여야 한다. <개정 2013. 3. 23., 2014. 8. 12.></p> <ol style="list-style-type: none"> 1. 해당 계획의 목적, 내용, 필요성 및 추진 배경 등에 대한 설명서 2. 해당 계획과 지역계획에서 정하는 연안용도해역 또는 연안해역기능구와의 양립 가능성에 관한 검토서 	
<p>제20조 삭제 <2018. 4. 17.>시행일 : 2019. 4. 18.] 제20조</p>		
<p>제3장의2 연안침식관리구역의 지정·관리 등 <신설 2013. 8. 13.></p>		
<p>제20조의2(연안침식관리구역의 지정 등) ① 해양수산부장관은 연안침식으로 인하여 심각한 피해가 발생하거나 발생할 우려가 있어 이를 특별히 관리할 필요가 있는</p>		<p>제6조의2(연안침식관리구역의 지정기준 등) ① 법 제20조의2제1항에서 "해양수산부령으로 정하는 기준"이란 다음 각 호의 사항을 말한다.</p>

연안관리법	연안관리법 시행령	연안관리법 시행규칙
<p>지역을 해양수산부령으로 정하는 기준에 따라 연안침식 관리구역(이하 "관리구역"이라 한다)으로 지정할 수 있다.</p> <p>② 해양수산부장관은 관리구역을 효율적으로 관리하기 위하여 다음 각 호와 같이 구분하여 지정할 수 있다.</p> <p>1. 핵심관리구역: 연안침식이 빠르게 진행 중이거나 이로 인한 피해가 심각하여 긴급한 조치가 필요한 구역</p> <p>2. 완충관리구역: 핵심관리구역과 맞닿은 지역 등으로서 핵심관리구역 관리를 위하여 필요한 구역</p> <p>③ 해양수산부장관은 제1항에 따라 관리구역을 지정하려는 경우에는 시·도지사 또는 시장·군수·구청장 및 지역주민의 의견을 듣고, 관계 중앙행정기관의 장과 협의를 한 후 제30조에 따른 중앙연안관리심의회의 심의를 거쳐야 한다.</p>		<p>1. 연안침식으로 인하여 토지, 바닷가 또는 제방, 도로 등 시설물의 기능을 더 이상 유지하기 어려운 것</p> <p>2. 연안보전을 위한 연안정비사업 후에도 연안침식이 계속 진행될 것</p> <p>3. 풍유수면 매립을 수반하는 개발사업의 시행으로 장애에 연안침식 피해 발생이 우려될 것</p> <p>② 해양수산부장관은 연안침식관리구역(이하 "관리구역"이라 한다)을 지정하려는 경우 파도, 조류, 해류, 바람, 주변지형 및 토사(土砂)의 이동특성 등을 고려하여야 한다.</p> <p>③ 해양수산부장관은 관리구역을 지정하려는 경우 법 제5조제3항에 따른 연안침식 실태조사 결과를 활용할 수 있다.</p> <p>[본조신설 2014. 8. 13.]</p> <p>제6조의3(주민의견 청취) ① 해양수산부장관은 법 제20조의2제3항에 따라 지역주민의 의견을 들으려는 경우에는 그 의견청취 기간을 분명히 밝힌 관리구역의 지정안을 관계 시·도지사 또는 시장·군수·구청장에게 보내야 한다.</p> <p>② 제1항에 따라 관리구역의 지정안을 받은 시·도지사 또는 시장·군수·구청장은 관리구역의 지정안의 주요 내용을 그 광역시·도·특별자치도(이하 "시·도"라 한다) 또는 시·군·구(자치구를 말한다. 이하 같다)의 지역을 보급지역으로 하는 둘 이상의 일간신문, 그 시·도 또는 시·군·구의 게시판 및 인터넷 홈페이지에 각각 공고하고, 관리구역의 지정안을 14일 이상 지역주민이 열람할</p>

연안관리법	연안관리법 시행령	연안관리법 시행규칙
		<p>수 있게 하여야 한다.</p> <p>③ 제2항에 따라 공고된 관리구역의 지정안에 대하여 의견이 있는 자는 제2항에 따른 열람기간 동안 시·도지사 또는 시장·군수·구청장에게 의견을 제출할 수 있다.</p> <p>④ 제3항에 따라 의견을 받은 시·도지사 또는 시장·군수·구청장은 제2항에 따른 열람기간 종료 후 지체 없이 지역주민 의견 청취결과를 해양수산부장관에게 제출하여야 한다.</p> <p>⑤ 해양수산부장관은 제4항에 따라 제출된 지역주민의 의견을 관리구역의 지정에 반영할 것인지를 검토하고, 검토 결과를 제4항에 따라 시·도지사 또는 시장·군수·구청장이 제출한 지역주민의 의견 청취 결과를 접수한 날부터 60일 이내에 그 의견을 제출한 자에게 통보하여야 한다.</p> <p>⑥ 제2항에도 불구하고 시·도지사 또는 시장·군수·구청장이 지역주민의 의견을 듣기 위하여 공고·열람 등을 할 수 없는 경우에는 해양수산부장관이 직접 지역주민의 의견을 들을 수 있다.</p> <p>⑦ 제6항에 따라 해양수산부장관이 직접 지역주민의 의견을 듣는 경우에는 제2항 및 제3항의 규정을 준용한다. 이 경우 "시·도지사 또는 시장·군수·구청장"은 "해양수산부장관"으로, "그 시·도 또는 시·군·구의 게시판 및 인터넷 홈페이지"는 "해양수산부의 게시판 및 인터넷 홈페이지"로 본다.</p> <p>⑧ 해양수산부장관은 제6항에 따라 직접 지역주민의 의견을 들은 경우 그 의견을 관리구역 지정에 반영할 것인지 여부를 검토하고, 제2항에 따른 열람 기간이</p>

연안관리법	연안관리법 시행령	연안관리법 시행규칙
<p>④ 해양수산부장관이 관리구역을 지정할 때에는 지체 없이 해당 지역의 명칭, 위치, 범위, 그 밖에 해양수산부령으로 정하는 사항을 관보에 고시하고, 관할 지방자치단체의 장에게 통보하여야 한다.</p>		<p>종료된 날부터 60일 이내에 그 검토 결과를 의견을 제출한 자에게 통보하여야 한다. [본조신설 2014. 8. 13.]</p> <p>제6조의4(관리구역의 지정고시) ① 법 제20조의2제4항에서 "해양수산부령으로 정하는 사항"이란 다음 각 호의 사항을 말한다.</p> <ol style="list-style-type: none"> 1. 관리구역(법 제20조의2제2항에 따라 핵심관리구역과 완충관리구역으로 구분하여 지정한 경우에는 각각의 구역)의 지정일 2. 관리구역의 지정 사유 및 근거 법령 3. 관리구역의 지형도면(해도를 포함한다) 4. 그 밖에 해양수산부장관이 관리구역의 관리를 위하여 필요하다고 인정하는 사항 <p>② 제1항제3호에 따른 지형도면의 작성방법은 다음 각 호와 같다.</p> <ol style="list-style-type: none"> 1. 지형도면은 축척 500분의 1 이상 1천500분의 1 이하("국토의 계획 및 이용에 관한 법률" 제36조제1항에 따른 녹지지역의 임야, 관리지역, 농림지역 및 자연환경보전지역은 축척 3천분의 1 이상 6천분의 1 이하로 할 수 있다)로 작성할 것 2. 제1호에 따라 지형도면을 작성하는 경우에는 「토지이용규제 기본법」 제12조에 따른 국토이용정보체계의 지적이 표시된 지형도 데이터베이스를 사용할 것 3. 지형도면이 2매 이상인 경우에는 축척 5천분의 1 이상 5만분의 1 이하의 총괄도를 따로 첨부할 것 <p>③ 제2항에서 정한 사항 외에 지형도면의 작성에 필요한</p>

연안관리법	연안관리법 시행령	연안관리법 시행규칙
<p>⑤ 시·도지사 또는 시장·군수·구청장은 제1항에 따른 관리구역으로 지정할 상당한 이유가 있다고 인정하는 관할 연안에 대하여 해양수산부장관에게 관리구역의 지정을 요청할 수 있다.</p> <p>⑥ 제1항부터 제5항까지에 따른 관리구역의 지정 및 지정 요청 절차 등에 필요한 사항은 해양수산부령으로 정한다. [본조신설 2013. 8. 13.]</p>		<p>사항은 토지이용규제 기본법령이 정하는 바에 따른다. [본조신설 2014. 8. 13.]</p> <p>제6조의5(관리구역 지정요청 절차) ① 법 제20조의2제5항에 따라 관리구역의 지정을 요청하려는 시·도지사 또는 시장·군수·구청장은 지역주민의 의견을 듣고, 법 제31조제1항에 따른 지역연안관리심의회(이하 "지역연안관리심의회"라 한다)의 심의를 거쳐야 한다.</p> <p>② 제1항에 따라 시·도지사가 관리구역의 지정을 요청하려는 경우에는 관할 시장·군수·구청장과 협의하여야 한다.</p> <p>③ 제1항에 따라 시·도지사 또는 시장·군수·구청장이 관리구역의 지정을 요청하는 경우에는 별지 제1호서식의 관리구역 지정 신청서에 다음 각 호의 서류를 첨부하여 해양수산부장관에게 제출하여야 한다.</p> <ol style="list-style-type: none"> 1. 관리구역 지정요청 사유 2. 지정요청구역의 위치를 표시한 축척 5천분의 1 이상 2만5천분의 1 이하의 지형도(해도를 포함한다) 3. 지정요청구역 내 토지소유 현황 및 어업권·광업권 등 각종 권리 설정 현황 4. 지정요청구역 지역주민 등의 의견 수렴 결과 5. 시·도지사가 요청할 경우 관할 시장·군수·구청장과 협의 결과 6. 지역연안관리심의회 심의 결과 <p>④ 제1항에 따른 주민의견의 청취 절차 및 방법에 관해서는 제6조의3제2항부터 제4항까지의 규정을 준용한다. [본조신설 2014. 8. 13.]</p>

연안관리법	연안관리법 시행령	연안관리법 시행규칙
<p>제20조의3(관리구역 지정의 해제 또는 변경) ① 해양수산부장관은 다음 각 호의 어느 하나에 해당하는 지역에 대하여는 관리구역의 지정을 해제하거나 변경할 수 있다.</p> <ol style="list-style-type: none"> 1. 연안침식에 따른 피해 발생 위험이 현저히 감소한 지역 2. 공익상 또는 군사상 불가피한 지역으로서 대통령령으로 정하는 지역 ② 제1항에 따른 관리구역 지정의 해제 또는 변경에 관하여는 제20조의2제3항부터 제5항까지를 준용한다. ③ 제1항 및 제2항에 따른 관리구역 지정의 해제 및 변경 절차 등에 필요한 사항은 해양수산부령으로 정한다. <p>[본조신설 2013. 8. 13.]</p>	<p>제10조의2(연안침식관리구역 지정 해제 및 변경 사유) 법 제20조의3제1항제2호에서 "대통령령으로 정하는 지역"이란 다음 각 호의 어느 하나에 해당하는 지역을 말한다.</p> <ol style="list-style-type: none"> 1. 항만 건설사업 등 대규모 국책사업으로서 국가 경제에 중대한 영향을 미치는 사업을 시행하는 지역 2. 「국방·군사시설 사업에 관한 법률」에 따른 국방·군사시설의 설치, 보수·보강 및 보호를 위하여 필요하다고 인정되거나 군작전의 수행을 위하여 필요하다고 인정되는 지역 <p>[본조신설 2014. 8. 12.]</p>	<p>제6조의6(관리구역 지정의 해제·변경 절차) ① 해양수산부장관은 법 제20조의3에 따라 관리구역의 지정을 해제하거나 변경한 경우에는 다음 각 호의 사항을 관보에 고시하여야 한다.</p> <ol style="list-style-type: none"> 1. 관리구역 지정의 해제 또는 변경 사유 2. 관리구역 지정의 해제일 또는 변경일 3. 지정해제 또는 변경되는 관리구역을 표시한 지형도면(해도를 포함한다) ② 법 제20조의3제3항에 따라 시·도지사 또는 시장·군수·구청장이 관리구역 지정의 해제 또는 변경을 요청하는 경우에는 제6조의5에 따른 관리구역의 지정요청 절차를 준용한다. 이 경우 "지정"은 "지정의 해제 또는 변경"으로 본다. <p>[본조신설 2014. 8. 13.]</p>
<p>제20조의4(관리계획의 수립·시행) ① 해양수산부장관은 관리구역 내 침식 피해에 효과적으로 대응하기 위하여 필요한 경우에는 다음 각 호의 사항이 포함된 관리구역에 관한 계획(이하 "관리계획"이라 한다)을 수립·시행할 수 있다.</p> <ol style="list-style-type: none"> 1. 관리구역 내 연안의 보전·이용 및 개발 실태조사 2. 관리구역 내 침식원인 및 피해조사 3. 관리구역 내 침식방지 및 복구대책 4. 그 밖에 해양수산부령으로 정하는 사항 ② 관리계획의 수립·시행 등에 필요한 사항은 해양수산부령으로 정한다. 		<p>제6조의7(관리계획의 내용) 법 제20조의4제1항제4호에서 "해양수산부령으로 정하는 사항"이란 다음 각 호의 사항을 말한다.</p>

연안관리법	연안관리법 시행령	연안관리법 시행규칙
<p>[본조신설 2013. 8. 13.]</p> <p>제20조의5(관리구역에서의 행위제한 등) ① 누구든지 제20조의2에 따라 지정·고시된 핵심관리구역에서 다음 각</p>		<p>1. 법 제20조의2제2항에 따른 핵심관리구역과 완충관리구역의 구분에 관한 사항</p> <p>2. 관리구역 주변지역의 이용 및 개발 실태</p> <p>3. 그 밖에 관리구역 내 침식 피해에 효과적으로 대응하기 위하여 필요한 사항으로서 해양수산부장관이 정하는 사항</p> <p>[본조신설 2014. 8. 13.]</p> <p>제6조의8(관리계획의 수립·변경 등) ① 해양수산부장관은 법 제20조의4에 따라 관리구역에 관한 계획(이하 "관리계획"이라 한다)을 수립(변경)을 포함한다. 이하 이 조에서 같다)하고자 하는 경우에는 시·도지사 또는 시장·군수·구청장에게 관리계획에 대한 의견을 제출하도록 요청할 수 있다.</p> <p>② 해양수산부장관이 관리계획을 수립한 경우에는 이를 관계 중앙행정기관의 장, 시·도지사 또는 시장·군수·구청장에게 통보하여야 한다.</p> <p>③ 해양수산부장관은 관계 중앙행정기관의 장, 시·도지사 또는 시장·군수·구청장에게 관리계획의 시행을 위하여 필요한 조치를 하여 줄 것을 요청할 수 있다. 이 경우 관계 중앙행정기관의 장 등은 조치를 요청받은 날부터 6개월 이내에 조치 결과를 해양수산부장관에게 제출하여야 한다.</p> <p>[본조신설 2014. 8. 13.]</p>

연안관리법	연안관리법 시행령	연안관리법 시행규칙
<p>호의 어느 하나에 해당하는 행위를 하여서는 아니 된다. 다만, 연안정비사업에 해당하는 경우에는 그러하지 아니하다.</p> <p>1. 건축물, 그 밖의 공작물의 신축·증축(관리구역 지정 당시의 건축면적의 2배 이상 증축하는 경우에 한정한다)</p> <p>2. 공유수면 또는 토지의 형질변경 행위</p> <p>3. 바다모래·규사 및 토석의 채취행위</p> <p>4. 그 밖에 연안침식에 영향을 미치는 행위로서 대통령령으로 정하는 행위</p> <p>② 해양수산부장관, 시·도지사 또는 시장·군수·구청장은 제20조의2에 따라 지정·고시된 완충관리구역에서 제1항 각 호의 행위가 핵심구역의 침식에 중대한 영향을 미친다고 인정하는 경우 대통령령으로 정하는 바에 따라 그 행위를 제한할 수 있다.</p> <p>③ 다음 각 호의 어느 하나에 해당하는 경우로서 해양수산부장관 또는 시·도지사의 승인을 받은 경우(관계 중앙행정기관의 장의 경우에는 해양수산부장관과 협의한 경우를 말한다)에는 제1항 및 제2항을 적용하지 아니한다.</p> <p>1. 「사방사업법」 제3조제2호에 따른 해안사방사업을</p>	<p>제10조의3(연안침식관리구역에서의 행위제한) ① 법 제20조의5제1항제4호에서 "대통령령으로 정하는 행위"란 다음 각 호의 어느 하나에 해당하는 행위를 말한다.</p> <p>1. 임목(立木)·대나무의 벌채 또는 훼손</p> <p>2. 사구 식생(砂丘 植生)의 훼손 또는 변형</p> <p>② 해양수산부장관, 시·도지사 또는 시장·군수·구청장은 법 제20조의5제2항에 따라 행위제한을 하려는 경우에는 미리 관계 중앙행정기관의 장 및 지방자치단체의 장과 협의하여야 한다.</p> <p>③ 해양수산부장관, 시·도지사 또는 시장·군수·구청장은 법 제20조의5제2항에 따라 행위제한을 한 경우에는 그 내용을 관보 또는 공보에 고시하여야 한다.</p> <p>[본조신설 2014. 8. 12.]</p> <p>제10조의4(행위제한의 적용배제를 위한 승인신청 등) ① 법 제20조의5제3항에 따라 해양수산부장관 또는 시·도지사의 승인을 받거나 해양수산부장관과 협의하려는 자는 연안침식관리구역에서의 행위승인 신청서에 해양수산부령으로 정하는 서류를 첨부하여 해양수산부장관</p>	<p>제6조의9(행위승인 신청서 등) 영 제10조의4에 따른 행위 제한의 적용배제를 위한 승인(이하 "행위승인"이라 한다)을 신청하려는 자는 별지 제1호의2서식의 관리구역에서의 행위승인 신청서에 다음 각 호의 서류를 첨부하여 지방해양수산청장 또는 시·도지사에게 제출하여야</p>

연안관리법	연안관리법 시행령	연안관리법 시행규칙
<p>시행하는 경우</p> <p>2. 「자연재해대책법」 제2조제2호에 따른 자연재해의 예방 및 복구를 위한 활동 및 구조 등에 필요한 경우</p> <p>3. 「자연공원법」 제2조제9호 및 제10호에 따른 공원사업의 시행 및 공원시설의 설치가 필요한 경우</p> <p>4. 공익상 또는 군사상 불가피한 경우로서 대통령령으로 정하는 경우</p> <p>④ 제3항에 따른 승인 또는 협의의 절차 및 그 요건에 필요한 사항은 대통령령으로 정한다.</p> <p>[본조신설 2013. 8. 13.]</p>	<p>또는 시·도지사에게 제출하여야 한다.</p> <p>② 해양수산부장관 또는 시·도지사는 제1항에 따라 승인이나 협의의 신청을 받은 경우에는 승인이나 협의의 대상 행위가 연안침식에 미치는 영향 및 영향저감대책의 적정성을 검토하여야 한다.</p> <p>③ 법 제20조의5제3항제4호에서 "대통령령으로 정하는 경우"란 다음 각 호의 어느 하나에 해당하는 경우를 말한다.</p> <p>1. 국가경제에 중대한 영향을 미치는 자원의 개발을 위한 경우</p> <p>2. 인명·재산의 피해방지를 위하여 응급조치가 필요한 경우</p> <p>3. 「항만법」 제2조제4호에 따른 항만구역이나 「어촌·어항법」 제2조제3호에 따른 어항의 유지·준설 또는 오염물질 제거를 위하여 필요한 경우</p> <p>4. 「국방·군사시설 사업에 관한 법률」에 따른 국방·군사시설의 설치, 보수·보강 및 보호를 위하여 필요하다고 인정되거나 군작전의 수행을 위하여 필요하다고 인정되는 경우</p> <p>[본조신설 2014. 8. 12.]</p>	<p>한다. <개정 2015. 1. 8.></p> <p>1. 행위승인을 받으려는 지역의 위치를 표시한 축척 1백분의 1 이상 1천2백분의 1 이하의 지형도면(해도를 포함한다)</p> <p>2. 행위승인을 받으려는 행위에 관한 사항 또는 사업계획서</p> <p>3. 해당 관리구역의 연안침식 현황</p> <p>4. 행위승인을 받으려는 행위가 연안침식에 미치는 영향 및 영향저감대책에 관한 사항</p> <p>[본조신설 2014. 8. 13.]</p>
<p>제20조의6(중지명령 및 원상회복 명령 등) 해양수산부장관, 시·도지사 또는 시장·군수·구청장은 관리구역에서 제20조의5제1항 및 제2항에 위반되는 행위를 한 자에 대하여 그 행위의 중지를 명하거나 상당한 기간을 정하여 원상회복을 명할 수 있으며 원상회복이 곤란한 경우에는 이에 상응한 조치를 할 것을 명할 수 있다.</p>		

연안관리법	연안관리법 시행령	연안관리법 시행규칙
<p>[본조신설 2013. 8. 13.]</p> <p>제20조의7(관리구역의 일시적 출입제한) ① 해양수산부장관, 시·도지사 또는 시장·군수·구청장은 연안침식으로 인하여 인명·재산상 피해가 발생할 것으로 예상되어 긴급한 조치가 필요하다고 인정되는 경우에는 관리구역의 전부 또는 일부에 대하여 일정한 기간을 정하여 출입을 제한할 수 있다. 다만, 다음 각 호의 어느 하나에 해당하는 경우에는 그러하지 아니하다.</p> <ol style="list-style-type: none"> 1. 「재난 및 안전관리 기본법」에 따른 재해의 예방, 응급대책 및 복구 등을 위한 활동 또는 구조 등에 필요한 조치를 위하여 출입하는 경우 2. 군사상의 목적을 위하여 출입하는 경우 3. 그 밖에 관리구역 지정목적의 범위에서 필요하다고 인정되어 해양수산부장관, 시·도지사 또는 시장·군수·구청장의 출입허가를 받은 경우 <p>② 해양수산부장관, 시·도지사 또는 시장·군수·구청장은 제1항에 따라 출입을 제한하려는 경우에는 해양수산부령으로 정하는 바에 따라 공고하여야 한다.</p> <p>③ 해양수산부장관, 시·도지사 또는 시장·군수·구청장은 제1항에 따른 출입제한이 필요없다고 인정되는 경우에는 즉시 출입제한을 해제하고 이를 공고하여야 한다.</p> <p>④ 제1항제3호에 따른 출입허가의 절차·방법 등에 필요한 사항은 해양수산부령으로 정한다.</p>		<p>제6조의10(관리구역에의 일시적 출입제한) ① 지방해양수산청장, 시·도지사 또는 시장·군수·구청장은 별 제20조의7제1항에 따라 관리구역에의 출입을 제한하려는 경우에는 다음 각 호의 사항을 관보 또는 공보에 고시하고, 관계 행정기관의 장에게 통보하여야 한다. <개정 2015. 1. 8.></p> <ol style="list-style-type: none"> 1. 출입제한 지역의 위치·면적 2. 출입제한 기간 3. 출입제한 사유 4. 위반 시의 벌칙 <p>② 지방해양수산청장, 시·도지사 또는 시장·군수·구청장은 출입이 제한되는 관리구역과 그 인근 지역 중 일반인이 보기 쉬운 곳에 제1항 각 호의 사항이 포함된 안내판을 설치하고 이를 관리하여야 한다. <개정 2015. 1. 8.></p> <p>③ 지방해양수산청장, 시·도지사 또는 시장·군수·구청장이 별 제20조의7제3항에 따른 출입제한을 해제한 경우에는 이를 관보 또는 공보에 고시하고, 관계 행정기관의 장에게 통보하여야 한다. <개정 2015. 1. 8.></p> <p>[본조신설 2014. 8. 13.]</p> <p>제6조의11(출입허가 절차 등) ① 별 제20조의7제1항제3호에 따라 관리구역 출입허가를 받으려는 자는 별지 제1호의3서식의 연안침식관리구역 출입허가신청서에 출입사유를 구체적으로 기재한 서류를 첨부하여 지방해양수산청장 또는 시·도지사 또는 시장·군수·구청장에게 제</p>

연안관리법	연안관리법 시행령	연안관리법 시행규칙
[본조신설 2013. 8. 13.]		<p>출하여야 한다. <개정 2015. 1. 8.></p> <p>② 지방해양수산청장, 시·도지사 또는 시장·군수·구청장은 제1항에 따른 신청이 다음 각 호의 어느 하나에 해당하면 출입을 허가하여야 한다. 다만, 제3호부터 제8호까지의 규정은 해당 법률에 따른 출입제한의 적용을 받지 아니하는 경우에만 적용한다. <개정 2015. 1. 8.></p> <ol style="list-style-type: none"> 1. 해양수산부장관이 인정하는 학술 조사·연구 2. 해양수산부장관이 인정하는 관리구역의 보전·복원을 위하여 필요한 경우 3. 「문화재보호법」에 따른 문화재의 조사 및 보호조치 등을 위하여 필요한 경우 4. 「산림자원의 조성 및 관리에 관한 법률」 제32조에 따른 산림자원의 조사 5. 「야생생물 보호 및 관리에 관한 법률」에 따른 야생생물의 서식실태 조사 및 보호조치 등을 위하여 필요한 경우 6. 「자연환경보전법」에 따른 자연환경에 대한 조사 및 자연환경 보호 등을 위하여 필요한 경우 7. 「습지보전법」에 따른 습지에 대한 조사 및 보호 등을 위하여 필요한 경우 8. 「자연공원법」에 따른 자연자원의 조사 및 자연공원의 보호 등을 위하여 필요한 경우 9. 그 밖에 해양수산부장관이 공익상 필요하다고 인정하는 경우 <p>③ 지방해양수산청장, 시·도지사 또는 시장·군수·구청장은 제2항에 따라 출입허가를 하는 경우에는 해당 관리구역의 연안침식 및 위험 정도 등을 고려하여 출입인원</p>

연안관리법	연안관리법 시행령	연안관리법 시행규칙
<p>제20조의8(대집행) ① 해양수산부장관, 시·도지사 또는 시장·군수·구청장은 다음 각 호의 어느 하나에 해당하는 경우에는 해당 건축물이나 공작물 등의 소유자 또는 점유자에게 그 철거 등 필요한 조치를 하도록 명할 수 있다.</p> <ol style="list-style-type: none"> 1. 제20조의5제1항 및 제2항에 위반되는 행위를 한 경우 2. 제20조의6에 따른 중지명령 또는 원상회복명령을 이행하지 아니한 경우 <p>② 제1항에 따라 철거 등 조치명령을 받은 자가 그 명령에 따르지 아니하는 경우 그대로 두면 공익을 해치거나 관리구역의 관리에 지장을 줄 것으로 인정될 때에는 「행정대집행법」에서 정하는 바에 따라 해양수산부장관, 시·도지사 또는 시장·군수·구청장이 대집행할 수 있다.</p> <p>[본조신설 2013. 8. 13.]</p> <p>제20조의9(연안정비사업의 우선 시행) 해양수산부장관은 침식 방지 및 침식해안 복구를 위한 연안정비사업을 하는 경우 관리구역에 대하여 우선적으로 실시하여야 한다.</p> <p>[본조신설 2013. 8. 13.]</p>		<p>과 출입기간을 제한할 수 있다. <개정 2015. 1. 8.></p> <p>④ 지방해양수산청장, 시·도지사 또는 시장·군수·구청장은 제2항에 따라 출입을 허가하는 경우에는 신청인에게 별지 제1호의4서식의 연안침식관리구역 출입허가서를 발급하여야 한다. <개정 2015. 1. 8.></p> <p>[본조신설 2014. 8. 13.]</p>

연안관리법	연안관리법 시행령	연안관리법 시행규칙
<p>제4장 연안정비사업</p> <p>제21조(연안정비기본계획의 수립) ① 해양수산부장관은 효율적이고 체계적인 연안정비사업을 위하여 10년마다 연안정비기본계획(이하 "연안정비기본계획"이라 한다)을 수립한다. <개정 2013. 3. 23.></p> <p>② 해양수산부장관은 연안정비기본계획을 수립하려면 미리 시·도지사의 의견을 듣고, 관계 중앙행정기관의 장과 협의한 후 제30조에 따른 중앙연안관리심의회의 심의를 거쳐야 한다. <개정 2013. 3. 23.></p> <p>③ 해양수산부장관은 연안정비기본계획을 수립하였을 때에는 지체 없이 이를 관보에 고시하여야 한다. <개정 2013. 3. 23.></p>	<p>제11조(연안정비기본계획의 통보) 해양수산부장관은 별 제 21조제3항에 따라 연안정비기본계획을 고시하였을 때에는 지체 없이 그 연안정비기본계획을 관계 중앙행정기관의 장, 시·도지사 및 시장·군수·구청장에게 통보하여야 한다. <개정 2013. 3. 23.></p>	
<p>제22조(연안정비기본계획의 내용) 연안정비기본계획에는 다음 각 호의 사항이 포함되어야 한다. <개정 2013. 3. 23., 2013. 8. 13.></p> <ol style="list-style-type: none"> 1. 연안정비사업의 추진방향 2. 연안정비사업의 중장기계획 3. 연안정비사업의 연도별 내용 및 추진계획 4. 연안정비사업 간의 조정에 관한 사항 5. 그 밖에 해양수산부장관이 필요하다고 인정하는 사항 		
<p>제23조(연안정비기본계획의 변경) ① 해양수산부장관은 수립·고시된 연안정비기본계획에 대하여 5년마다 그 타당성을 검토하고 연안정비기본계획의 변경 등 필요한 조</p>		

연안관리법	연안관리법 시행령	연안관리법 시행규칙
<p>치를 하여야 한다. <개정 2013. 3. 23.></p> <p>② 해양수산부장관은 관리구역의 지정, 연안의 여건 변화 등으로 인하여 연안정비기본계획을 변경할 필요가 있다고 인정하거나 관계 행정기관의 장이 변경을 요청하는 경우에는 이를 변경할 수 있다. <개정 2013. 3. 23., 2013. 8. 13.></p> <p>③ 제2항에 따른 연안정비기본계획의 변경에 관하여는 제21조제2항 및 제3항을 준용한다. 다만, 대통령령으로 정하는 긴급한 경우나 경미한 사항을 변경하는 경우에는 제21조제3항만을 준용한다.</p>	<p>제12조(연안정비기본계획의 경미한 사항 등의 변경) 법 제23조제3항 단서에서 "대통령령으로 정하는 긴급한 경우나 경미한 사항을 변경하는 경우"란 다음 각 호의 어느 하나에 해당하는 경우를 말한다.</p> <ol style="list-style-type: none"> 1. 연안 침식 등으로 훼손된 연안지역을 시급하게 복원할 필요가 있는 경우 2. 연안정비사업에 드는 총공사비의 100분의 10 미만 3. 사업기간의 변경 	<p>제7조(시·도지사 등이 시행하는 연안정비사업) 법 제24조 제1항 단서에서 "해양수산부령으로 정하는 연안정비사업"이란 다음 각 호의 어느 하나에 해당하는 사업을 말한다. <개정 2013. 3. 24.></p> <ol style="list-style-type: none"> 1. 친수(親水)공원 등 연안에서의 휴식공간을 조성하는 사업 2. 홍수 등으로 인하여 일시적으로 발생한 퇴적물을 제거하는 사업 3. 시·도지사 또는 시장·군수·구청장이 관리하는 시설의 관리 소홀 등으로 인하여 필요하게 된 사업
<p>제24조(연안정비사업의 시행자) ① 해양수산부장관은 「항만법」 제2조제4호에 따른 항만구역에서의 연안정비사업을 시행한다. 다만, 해양수산부령으로 정하는 연안정비사업의 경우에는 시·도지사 또는 시장·군수·구청장이 시행할 수 있다. <개정 2009. 6. 9., 2013. 3. 23.></p>		

연안관리법	연안관리법 시행령	연안관리법 시행규칙
<p>② 시·도지사 또는 시장·군수·구청장은 해양수산부령으로 정하는 바에 따라 「항만법」 제2조제4호에 따른 항만구역 외의 연안에 대한 연안정비사업을 시행한다. 다만, 다음 각 호의 어느 하나에 해당하는 경우에는 해양수산부장관이 시행할 수 있다. <개정 2009. 6. 9., 2013. 3. 23., 2013. 8. 13.></p> <ol style="list-style-type: none"> 1. 대통령령으로 정하는 규모 이상의 사업 2. 고도의 기술이 필요한 사업 3. 둘 이상의 광역시·도에 걸쳐 시행할 필요가 있는 사업 <p>3의2. 관리구역 내의 사업</p> <p>4. 그 밖에 공공의 이해에 미치는 영향이 큰 사업으로서 대통령령으로 정하는 사업</p> <p>③ 해양수산부장관은 제2항 단서에 따라 연안정비사업을 시행하려는 경우에는 미리 시·도지사 또는 시장·군수·구청장의 의견을 들어야 한다. <개정 2013. 3. 23.></p> <p>④ 해양수산부장관, 시·도지사 또는 시장·군수·구청장이 아닌 자는 다음 각 호의 구분에 따라 해양수산부장관, 시·도지사 또는 시장·군수·구청장의 지정을 받아 연안정비사업을 시행할 수 있다. <개정 2009. 6. 9., 2013. 3. 23.></p> <ol style="list-style-type: none"> 1. 「항만법」 제2조제4호에 따른 항만구역의 연안: 해양수산부장관 2. 제1호 외의 연안: 제2항 본문에 따른 연안정비사업의 시행자인 시·도지사 또는 시장·군수·구청장 ⑤ 제4항에 따른 연안정비사업 시행자의 지정에 필요한 사항은 해양수산부령으로 정한다. <개정 2013. 3. 23.> 	<p>제13조(대규모 연안정비사업 등) ① 법 제24조제2항제1호에서 "대통령령으로 정하는 규모 이상의 사업"이란 총공사비가 200억원 이상인 사업을 말한다. <개정 2015. 3. 3.></p> <p>② 법 제24조제2항제4호에서 "공공의 이해에 미치는 영향이 큰 사업으로서 대통령령으로 정하는 사업"이란 「해양환경관리법 시행령」 제61조제2항에 따른 일반해역이용협의 대상사업 중 해양수산부장관이 연안환경에 미치는 영향이 크다고 인정하는 사업을 말한다. <개정 2013. 3. 23.></p>	<p>제8조(항만구역 외에서의 연안정비사업시행자) 시·도지사 또는 시장·군수·구청장은 법 제24조제2항 본문에 따라 「항만법」 제2조제4호에 따른 항만구역 외의 연안에 대한 연안정비사업을 시행할 때에는 다음 각 호의 어느 하나에 해당하는 사업의 경우에는 시·도지사가 시행하고, 그 밖의 사업의 경우에는 시장·군수·구청장이 이를 시행한다. <개정 2014. 8. 13.></p> <ol style="list-style-type: none"> 1. 둘 이상의 시·군·구에 걸쳐 시행하는 사업 2. 둘 이상의 시·군·구에서 발생한 원인으로 인하여 필요하게 된 사업 3. 광역시·도 및 특별자치도 단위로 시행하는 사업 <p>제9조(연안정비사업시행자 지정신청) 법 제24조제5항에 따라 연안정비사업의 시행자로 지정받으려는 자는 별지</p>

연안관리법	연안관리법 시행령	연안관리법 시행규칙
<p>제25조(연안정비사업실시계획의 수립 등) ① 제24조에 따른 연안정비사업의 시행자(이하 "연안정비사업시행자"라 한다)가 연안정비사업을 시행하려는 경우에는 연안정비기본계획의 범위에서 대통령령으로 정하는 바에 따라 연안정비사업실시계획(이하 "정비실시계획"이라 한다)을 수립하여야 한다.</p> <p>② 해양수산부장관, 시·도지사 또는 시장·군수·구청장이 아닌 연안정비사업시행자가 정비실시계획을 수립하려는 경우에는 해양수산부장관의 승인을 받아야 한다. 이를 변경할 때에도 또한 같다. <개정 2013. 3. 23.></p>	<p>제14조(연안정비사업실시계획의 내용) 법 제25조제1항에 따른 연안정비사업실시계획에는 다음 각 호의 사항이 포함되어야 한다.</p> <ol style="list-style-type: none"> 1. 사업의 목적 2. 사업 시행의 장소 3. 사업 규모 및 총사업비 4. 사업기간 5. 사업계획 평면도 및 단면도 	<p>제1호의5서식에 따른 연안정비사업시행자 지정신청서에 다음 각 호의 서류를 첨부하여 지방해양수산청장, 시·도지사 또는 시장·군수·구청장에게 제출하여야 한다. <개정 2014. 8. 13., 2015. 1. 8.></p> <ol style="list-style-type: none"> 1. 사업계획서 2. 사업시행지의 위치도 3. 자금조달계획서 <p>제10조(연안정비사업실시계획의 승인신청) 법 제25조제2항에 따라 해양수산부장관, 시·도지사 또는 시장·군수·구청장이 아닌 연안정비사업시행자가 연안정비사업실시계획의 승인 또는 변경승인을 받으려는 경우에는 별지 제2호서식에 따른 연안정비사업실시계획 (변경)승인신청서에 다음 각 호의 구분에 따른 서류를 첨부하여 지방해양수산청장, 시·도지사 또는 시장·군수·구청장에게 제출하여야 한다. <개정 2013. 3. 24., 2015. 1. 8.></p> <ol style="list-style-type: none"> 1. 승인을 신청하는 경우 가. 사업계획서 및 설계도서

연안관리법	연안관리법 시행령	연안관리법 시행규칙
<p>③ 해양수산부장관, 시·도지사 또는 시장·군수·구청장이 정비실시계획을 수립하거나 제2항에 따라 해양수산부장관이 정비실시계획을 승인하거나 변경승인하려는 경우에는 미리 관계 행정기관의 장과 협의하여야 한다. 다만, 대통령령으로 정하는 긴급한 경우나 경미한 사항을 변경하는 경우에는 그러하지 아니하다. <개정 2013. 3. 23.></p> <p>④ 해양수산부장관, 시·도지사 또는 시장·군수·구청장이 정비실시계획을 수립 또는 변경하거나 해양수산부장관이 제2항에 따라 정비실시계획을 승인하거나 변경승인하였을 때에는 지체 없이 이를 관보 또는 공보에 고시하고, 관계 행정기관의 장에게 통보하여야 한다. <개정 2013. 3. 23., 2013. 8. 13.></p> <p>⑤ 해양수산부장관은 제2항에 따라 정비실시계획을 승인하거나 변경승인하려는 때에는 관련 전문기관으로 하여금 정비실시계획의 적정성 여부를 검토하게 할 수 있다. <신설 2013. 8. 13.></p> <p>제26조(인·허가 등의 의제) ① 해양수산부장관, 시·도지사 또는 시장·군수·구청장이 제25조제4항에 따라 정비실시계획을 고시하였을 때에는 다음 각 호의 허가·인가·결정·면허·협의·동의·승인·신고 또는 해제 등(이하 이 조에서 "인·허가등"이라 한다)이 행하여진 것으로 보며,</p>	<p>제15조(연안정비사업실시계획의 경미한 사항 등의 변경)</p> <p>법 제25조제3항 단서에서 "대통령령으로 정하는 긴급한 경우나 경미한 사항을 변경하는 경우"란 다음 각 호의 어느 하나에 해당하는 경우를 말한다.</p> <ol style="list-style-type: none"> 1. 연안 침식 등으로 훼손된 연안지역을 시급하게 복원할 필요가 있는 경우 2. 연안정비사업에 드는 총공사비의 100분의 10 미만의 변경 3. 사업기간의 변경 	<p>나. 사업시행지의 위치도 및 계획평면도 다. 수용·사용할 토지·물건 또는 권리의 명세서 2. 변경승인을 신청하는 경우: 변경사실을 증명하는 서류</p>

연안관리법	연안관리법 시행령	연안관리법 시행규칙
<p>다음 각 호의 관계 법률에 따른 인·허가등의 고시 또는 공고가 있는 것으로 본다. <개정 2009. 6. 9., 2010. 4. 15., 2010. 5. 31., 2013. 3. 23., 2013. 8. 13., 2014. 1. 14., 2016. 12. 27.></p> <ol style="list-style-type: none"> 1. 「소방시설 설치·유지 및 안전관리에 관한 법률」 제7조제1항에 따른 건축허가등의 동의, 「소방시설공사업법」 제13조제1항에 따른 소방시설공사의 신고 및 「위험물안전관리법」 제6조제1항에 따른 제조소등의 설치허가 2. 「농어촌정비법」 제23조에 따른 농업생산기반시설의 사용허가 3. 「농지법」 제34조에 따른 농지의 전용허가 4. 「사방사업법」 제14조에 따른 사방지(砂防地) 안에서의 벌채 등의 허가, 같은 법 제20조에 따른 사방지의 지정해제 5. 「산지관리법」 제14조·제15조 및 제15조의2에 따른 산지전용허가·산지전용신고 및 산지일시사용허가·신고, 같은 법 제25조에 따른 토석채취허가, 「산림자원의 조성 및 관리에 관한 법률」 제36조제1항·제4항에 따른 임목벌채등의 허가·신고 및 「산림보호법」 제9조에 따른 산림보호구역(산림유전자원보호구역은 제외한다)에서의 행위의 허가·신고와 같은 법 제11조제1항제1호에 따른 산림보호구역의 지정해제 6. 「초지법」 제21조의2에 따른 토지의 형질변경 등의 허가, 같은 법 제23조에 따른 초지전용의 허가·신고 또는 협의 7. 「수산자원관리법」 제47조제2항에 따른 보호수면 안 		

연안관리법	연안관리법 시행령	연안관리법 시행규칙
<p>에서의 공사 시행의 승인</p> <p>8. 「전기사업법」 제61조에 따른 전기사업용전기설비 공사계획의 인가 또는 신고, 같은 법 제62조에 따른 자가용전기설비 공사계획의 인가 또는 신고</p> <p>9. 「국토의 계획 및 이용에 관한 법률」 제56조에 따른 개발행위의 허가, 같은 법 제86조에 따른 도시계획시설사업의 시행자 지정, 같은 법 제88조에 따른 실시계획의 인가</p> <p>10. 「하수도법」 제24조에 따른 시설 또는 공작물의 설치허가</p> <p>11. 「도로법」 제36조에 따른 도로관리청이 아닌 자에 대한 도로공사 시행의 허가, 같은 법 제61조에 따른 도로의 점용 허가 및 같은 법 제107조에 따른 도로관리청과의 협의 또는 승인</p> <p>12. 「사도법」 제4조에 따른 사도(私道)의 개설 등의 허가</p> <p>13. 「공유수면 관리 및 매립에 관한 법률」 제8조에 따른 공유수면의 점용·사용허가, 같은 법 제10조에 따른 협의 또는 승인, 같은 법 제17조에 따른 공유수면의 점용·사용 실시계획의 승인 또는 신고, 같은 법 제28조에 따른 공유수면의 매립면허, 같은 법 제35조에 따른 국가 등이 시행하는 매립의 협의 또는 승인 및 같은 법 제38조에 따른 공유수면매립실시계획의 승인</p> <p>14. 삭제 <2010. 4. 15.></p> <p>15. 「소하천정비법」 제10조에 따른 소하천공사의 시행 허가</p> <p>16. 「골재채취법」 제22조에 따른 골재채취의 허가</p>		

연안관리법	연안관리법 시행령	연안관리법 시행규칙
<p>17. 「장사 등에 관한 법률」 제27조제1항에 따른 분묘의 개장허가</p> <p>18. 「군사기지 및 군사시설 보호법」 제13조에 따른 행정기관의 허가등에 관한 협의</p> <p>19. 「도시공원 및 녹지 등에 관한 법률」 제24조에 따른 도시공원의 점용허가</p> <p>② 해양수산부장관, 시·도지사 또는 시장·군수·구청장이 정비실시계획을 수립 또는 변경하거나 제25조제2항에 따라 해양수산부장관이 정비실시계획을 승인하려는 경우 해당 정비실시계획에 제1항 각 호의 사항이 포함되어 있을 때에는 미리 관계 행정기관의 장과 협의하여야 한다. <개정 2013. 3. 23></p> <p>제27조(토지 등의 수용·사용) ① 연안정비사업시행자는 연안정비사업을 시행하기 위하여 필요한 경우에는 「공익사업을 위한 토지 등의 취득 및 보상에 관한 법률」 제3조에 따른 토지·물건 또는 권리를 수용하거나 사용할 수 있다. 다만, 제24조제4항에 따라 지정을 받은 연안정비사업시행자는 연안정비사업 대상 토지면적의 3분의 2 이상에 해당하는 토지를 매입하고 토지 소유자 총수의 2분의 1 이상에 해당하는 자의 동의를 받아야 한다.</p> <p>② 제1항에 따른 토지·물건 또는 권리의 수용 또는 사용에 관하여 이 법에 규정된 것을 제외하고는 「공익사업을 위한 토지 등의 취득 및 보상에 관한 법률」을 준용한다.</p> <p>③ 제25조제4항에 따른 고시가 있는 때에는 「공익사업을 위한 토지 등의 취득 및 보상에 관한 법률」 제20조제1</p>		

연안관리법	연안관리법 시행령	연안관리법 시행규칙
<p>항 및 제22조에 따른 사업인정 및 사업인정의 고시가 있는 것으로 보며, 재결(裁決)의 신청은 같은 법 제23조 제1항 및 제28조제1항에도 불구하고 연안정비사업의 시행기간에 할 수 있다.</p> <p>제28조(비용의 부담 등) ① 연안정비사업의 시행에 드는 경비는 연안정비사업시행자가 부담한다.</p> <p>② 정부는 예산의 범위에서 제1항에 따라 시·도지사 또는 시장·군수·구청장이 부담하는 비용의 전부 또는 일부를 보조하거나 융자할 수 있다.</p> <p>③ 해양수산부장관, 시·도지사 또는 시장·군수·구청장은 연안정비사업이 아닌 공사 또는 행위로 인하여 필요하게 된 연안정비사업을 그 공사의 시행자 또는 행위자로 하여금 시행하게 할 수 있다. 이 경우 소요되는 경비는 그 공사의 시행자 또는 행위자의 부담으로 한다. <개정 2013. 3. 23., 2013. 8. 13.></p> <p>④ 삭제 <2013. 8. 13.> [제목개정 2013. 8. 13.]</p> <p>제29조(연안정비사업 시설물의 사후관리 등) ① 연안정비사업으로 설치한 시설물에 대하여는 연안정비사업시행자가 사후관리를 하여야 한다. 다만, 제24조제2항 단서에 따라 해양수산부장관이 시행한 연안정비사업으로 설치한 시설물에 대하여는 관련 시·도지사 또는 시장·군수·구청장이 사후관리를 하여야 한다. <개정 2013. 3. 23., 2013. 8. 13.></p> <p>② 해양수산부장관은 제1항에 따른 시설물의 사후관리</p>	<p>제16조 삭제 <2014. 8. 12.></p>	<p>제11조(연안정비사업 시설물의 사후관리 점검·평가 등) ①</p>

연안관리법	연안관리법 시행령	연안관리법 시행규칙
<p>현황과 효과를 점검·평가할 수 있다. <신설 2013. 8. 13.></p> <p>③ 제2항에 따른 점검·평가에 필요한 사항은 해양수산부령으로 정한다. <신설 2013. 8. 13.></p> <p>[제목개정 2013. 8. 13.]</p>	<p>제17조(중앙연안관리심의회)의 구성 등 ① 법 제30조에 따른 중앙연안관리심의회(이하 "심의회"라 한다)는 위원장 1명을 포함한 20명 이내의 위원으로 구성한다.</p> <p>② 심의회의 위원장은 해양수산부차관이 되고, 위원은 다음 각 호의 사람이 된다. <개정 2013. 3. 23., 2014. 11. 19., 2015. 3. 3., 2017. 7. 26.></p>	<p>해양수산부장관(법 제38조제2항에 따라 해양수산부장관의 권한을 위탁받은 전문기관을 포함한다. 이하 이 조에서 같다)은 법 제29조제2항에 따른 연안정비사업으로 설치한 시설물(이하 이 조에서 "시설물"이라 한다)의 사후관리 현황에 대한 점검을 연 1회 실시하여야 한다.</p> <p>② 해양수산부장관은 법 제29조제2항에 따른 시설물의 효과에 대한 평가를 시설물의 준공 후 5년의 범위에서 해양수산부장관이 정하는 기간 동안 연 1회 이상 실시하여야 한다.</p> <p>③ 해양수산부장관은 제1항 및 제2항에 따른 시설물의 사후관리 현황 및 효과의 점검·평가 결과에 따라 시설물의 기능 유지에 지장이 있다고 판단되는 경우에는 해당 시설물을 보수하거나 시설물 관리자로 하여금 시설물을 보수하도록 명할 수 있다.</p> <p>④ 제1항과 제2항에 따른 점검·평가의 방법 및 제3항에 따른 보수 등의 조치에 필요한 사항은 해양수산부장관이 따로 정한다.</p> <p>[전문개정 2014. 8. 13.]</p>
<p>제5장 연안관리심의회</p> <p>제30조(중앙연안관리심의회) ① 연안관리에 관한 다음 각 호의 사항을 심의하기 위하여 해양수산부장관 소속으로 중앙연안관리심의회를 둔다. <개정 2013. 3. 23., 2013. 8. 13.></p> <ol style="list-style-type: none"> 1. 통합계획 및 지역계획의 수립·변경에 관한 사항 2. 연안용도해역 및 연안해역기능구의 지정·변경에 관 		

연안관리법	연안관리법 시행령	연안관리법 시행규칙
<p>한 사항</p> <p>2의2. 관리구역의 지정·지정해제 또는 변경에 관한 사항</p> <p>3. 제32조에 따른 자연해안관리목표제에 관한 사항</p> <p>4. 연안정비기본계획의 수립·변경에 관한 사항</p> <p>5. 다른 법률에서 중앙연안관리심의회의 심의를 거치도록 한 사항</p> <p>6. 그 밖에 해양수산부장관이 필요하다고 인정하는 사항</p> <p>② 중앙연안관리심의회의는 필요한 경우에는 분야별 소위원회를 구성하여 운영할 수 있다.</p> <p>③ 중앙연안관리심의회의의 구성, 심의기준 및 심의방법 등에 관하여 필요한 사항은 대통령령으로 정한다.</p> <p>제30조(중앙연안관리심의회) ① 연안관리에 관한 다음 각 호의 사항을 심의하기 위하여 해양수산부장관 소속으로 중앙연안관리심의회를 둔다. <개정 2013. 3. 23., 2013. 8. 13.></p> <p>1. 삭제 <2018. 4. 17.></p> <p>2. 삭제 <2018. 4. 17.></p> <p>2의2. 관리구역의 지정·지정해제 또는 변경에 관한 사항</p> <p>3. 제32조에 따른 자연해안관리목표제에 관한 사항</p> <p>4. 연안정비기본계획의 수립·변경에 관한 사항</p> <p>5. 다른 법률에서 중앙연안관리심의회의 심의를 거치도록 한 사항</p> <p>6. 그 밖에 해양수산부장관이 필요하다고 인정하는 사항</p> <p>② 중앙연안관리심의회의는 필요한 경우에는 분야별 소위원회를 구성하여 운영할 수 있다.</p> <p>③ 중앙연안관리심의회의의 구성, 심의기준 및 심의방법</p>	<p>1. 기획재정부·국방부·행정안전부·산업통상자원부·환경부·국토교통부 및 해양수산부의 고위공무원단에 속하는 일반직공무원 중에서 소속 기관의 장이 추천하는 사람 각 1명</p> <p>2. 연안관리 등에 관한 학식과 경험이 풍부한 사람 중에서 해양수산부장관이 위촉하는 사람</p> <p>③ 심의회의의 위원 중 제2항제2호에 따른 위원의 임기는 2년으로 한다.</p> <p>④ 심의회의의 위원장은 심의회의를 대표하고, 심의회의의 업무를 총괄한다.</p> <p>⑤ 심의회의의 위원장이 부득이한 사유로 그 직무를 수행할 수 없을 때에는 위원장이 지명한 위원이 그 직무를 대행한다.</p> <p>⑥ 심의회의는 심의에 필요하다고 인정되는 경우 관계 행정기관의 공무원을 심의회의에 출석하게 하여 그 의견을 들을 수 있다. <신설 2015. 3. 3.></p> <p>제17조의2(위원의 제척·기피·회피) ① 심의회 위원(이하 "위원"이라 한다)이 다음 각 호의 어느 하나에 해당하는 경우에는 심의회의의 심의·의결에서 제척(除斥)된다.</p> <p>1. 위원 또는 그 배우자나 배우자이었던 사람이 해당 안건의 당사자(당사자가 법인·단체 등인 경우에는 그 임원을 포함한다. 이하 이 호 및 제2호에서 같다)가 되거나 그 안건의 당사자와 공동권리자 또는 공동의무자인 경우</p> <p>2. 위원이 해당 안건의 당사자와 친족이거나 친족이었던 경우</p>	

연안관리법	연안관리법 시행령	연안관리법 시행규칙
<p>등에 관하여 필요한 사항은 대통령령으로 정한다.</p> <p>[시행일 : 2019. 4. 18.] 제30조</p>	<p>3. 위원이 해당 안전에 대하여 자문, 연구, 용역(하도급을 포함한다), 감정 또는 조사를 한 경우</p> <p>4. 위원이나 위원이 속한 법인·단체 등이 해당 안전의 당사자의 대리인이거나 대리인이었던 경우</p> <p>5. 위원이 임원 또는 직원으로 재직하고 있거나 최근 3년 내에 재직하였던 기업 등이 해당 안전에 관하여 자문, 연구, 용역(하도급을 포함한다), 감정 또는 조사를 한 경우</p> <p>② 해당 안전의 당사자는 위원에게 공정한 심의·의결을 기대하기 어려운 사정이 있는 경우에는 심의회에 기피 신청을 할 수 있고, 심의회는 의결로 이를 결정한다. 이 경우 기피 신청의 대상인 위원은 그 의결에 참여하지 못한다.</p> <p>③ 위원이 제1항 각 호에 따른 제척 사유에 해당하는 경우에는 스스로 해당 안전의 심의·의결에서 회피(回避)하여야 한다.</p> <p>[본조신설 2012. 7. 4.]</p> <p>제17조의3(위원의 해촉 등) ① 제17조제2항제1호에 따라 위원을 추천한 자는 해당 위원이 다음 각 호의 어느 하나에 해당하는 경우에는 그 위원에 대한 추천을 철회할 수 있다.</p> <ol style="list-style-type: none"> 1. 심신장애로 인하여 직무를 수행할 수 없게 된 경우 2. 직무와 관련된 비위사실이 있는 경우 3. 직무태만, 품위손상이나 그 밖의 사유로 인하여 위원으로 적합하지 아니하다고 인정되는 경우 4. 제17조의2제1항 각 호의 어느 하나에 해당하는 데에 	

연안관리법	연안관리법 시행령	연안관리법 시행규칙
<p>제31조(지역연안관리심의회) ① 지역계획의 수립·변경과 그 밖에 관할 연안의 관리에 관한 중요 사항을 심의하기 위하여 시·도지사 소속으로 지역연안관리심의회를 둔다.</p> <p>② 지역연안관리심의회는 기능, 구성 및 운영 등에 관하여 필요한 사항은 해당 지방자치단체의 조례로 정한다.</p> <p>제31조(지역연안관리심의회) ① 관할 연안의 관리에 관한 중요 사항을 심의하기 위하여 시·도지사 소속으로 지역연안관리심의회를 둔다. <개정 2018. 4. 17.></p> <p>② 지역연안관리심의회는 기능, 구성 및 운영 등에 관하여 필요한 사항은 해당 지방자치단체의 조례로 정한다.</p> <p>[시행일 : 2019. 4. 18.] 제31조</p>	<p>도 불구하고 회피하지 아니한 경우</p> <p>5. 위원 스스로 직무를 수행하는 것이 곤란하다고 의사할 수 있는 경우</p> <p>② 해양수산부장관은 제17조제2항제2호에 따른 위원이 제1항 각 호의 어느 하나에 해당하는 경우에는 해당위원을 해촉(解촉)할 수 있다.</p> <p>[본조신설 2016. 5. 10.]</p> <p>제18조(심의회 운영) ① 심의회의 위원장은 심의회의 회의를 소집하고, 그 의장이 된다.</p> <p>② 심의회의 회의는 재적위원 과반수의 출석으로 개의(開議)하고, 출석위원 과반수의 찬성으로 의결한다.</p> <p>제19조(간사) 심의회에 간사 1명을 두며, 해양수산부 소속 공무원 중에서 해양수산부장관이 임명한다. <개정 2013. 3. 23.></p> <p>제20조(수당 등) 심의회의 위원에 대하여는 예산의 범위에서 수당과 여비를 지급할 수 있다. 다만, 공무원인 위원이 그 소관업무와 직접적으로 관련하여 심의회의 회의에 출석하는 경우에는 그러하지 아니하다.</p> <p>제21조(운영세칙) 이 영에서 규정한 사항 외에 심의회의 운영에 필요한 사항은 심의회의 의결을 거쳐 심의회의 위원장이 정한다.</p>	

연안관리법	연안관리법 시행령	연안관리법 시행규칙
<p>제6장 연안의 효율적 관리 <개정 2013. 8. 13.></p> <p>제32조(자연해안관리목표제) ① 해양수산부장관은 자연해안의 효과적인 보전과 연안환경의 기능 증진 등을 위하여 제30조에 따른 중앙연안관리심의회의 심의를 거쳐 자연해안선의 길이 등 자연해안에 대한 관리목표를 설정할 수 있다. <개정 2013. 3. 23.></p> <p>② 시·도지사 또는 시장·군수·구청장은 제1항의 관리목표를 고려하여 제31조에 따른 지역연안관리심의회의 심의를 거쳐 관할 연안의 자연해안에 대한 관리목표를 설정할 수 있다</p> <p>③ 해양수산부장관, 시·도지사 또는 시장·군수·구청장은 자연해안관리목표를 달성하기 위하여 연안정비사업의 일환으로 자연해안 복원사업을 실시할 수 있다. <개정 2013. 3. 23.></p> <p>④ 자연해안관리목표제 및 자연해안 복원사업의 시행에 관하여 필요한 사항은 대통령령으로 정한다.</p>	<p>제22조(자연해안관리목표제의 실시 등) ① 해양수산부장관은 법 제32조에 따른 자연해안관리목표의 설정을 위하여 다음 각 호의 조치를 할 수 있다. <개정 2013. 3. 23.></p> <p>1. 자연해안에 관한 현황조사</p> <p>2. 권역별·지역별 관리 우선순위의 설정</p> <p>3. 연안의 이용·개발계획에 대한 협의</p> <p>② 해양수산부장관은 법 제32조제1항에 따라 자연해안관리목표를 설정하기 위하여 특별자치도지사·시장·군수·구청장에게 관할 연안에서의 향후 5년간 개발계획을 고려한 5년 단위의 자연해안관리목표를 제출하도록 요청할 수 있다. <개정 2013. 3. 23.></p> <p>③ 해양수산부장관은 법 제32조제1항에 따른 자연해안관리목표의 달성을 위하여 자연해안의 생태적 특성, 환경적 가치, 해안 경관이나 재해 예방 등을 고려하여 자연해안을 구분하고, 이에 따라 자연해안의 관리에 관한 정책을 수립·시행할 수 있다. <신설 2014. 8. 12.></p> <p>④ 해양수산부장관, 시·도지사 또는 시장·군수·구청장은 법 제32조제3항에 따른 자연해안 복원사업의 절차, 사업 범위, 복원계획 등에 관한 사항을 법 제25조에 따른 연안정비사업실시계획으로 정할 수 있다. <개정 2013. 3. 23., 2014. 8. 12.></p>	<p>제12조(자연해안관리목표제의 실시를 위한 고려사항) 법 제32조에 따라 해양수산부장관, 시·도지사 또는 시장·군수·구청장이 자연해안에 대한 관리목표제를 실시할 때에는 다음 각 호의 사항을 고려하여야 한다. <개정 2013. 3. 24.></p> <p>1. 자연해안선의 길이</p> <p>2. 자연해안 주변의 이용·개발 현황 및 계획</p> <p>3. 자연해안 경관 등 제1호 및 제2호에서 규정한 사항 외에 보존할 가치가 있다고 해양수산부장관이 인정하는 사항</p>
<p>제33조(연안 지킴이) ① 시·도지사 또는 시장·군수·구청장은 연안을 효율적으로 관리하기 위하여 필요하다고 인정하는 경우에는 연안 지킴이를 위촉할 수 있다. <개정</p>	<p>제23조(연안 지킴이) ① 시·도지사 또는 시장·군수·구청장이 법 제33조에 따라 연안 지킴이를 위촉하려는 경우에는 다음 각 호의 어느 하나에 해당하는 사람 중에서</p>	

연안관리법	연안관리법 시행령	연안관리법 시행규칙
<p>2013. 3. 23., 2013. 8. 13. ></p> <p>② 제1항에 따른 연안 지킴이의 자격, 위촉방법 및 직무 범위 등에 관하여 필요한 사항은 대통령령으로 정한다.</p>	<p>위촉하여야 한다. <개정 2013. 3. 23., 2014. 8. 12.></p> <p>1. 연안관리활동을 하는 단체에 종사하고 있거나, 1년 이상 종사한 경력이 있는 사람</p> <p>2. 연안관리에 관한 연구 또는 행정 경력이 있는 사람</p> <p>3. 연안관리 또는 환경 분야에 관한 학식과 경험이 풍부한 사람</p> <p>② 시·도지사 또는 시장·군수·구청장은 연안 지킴이가 되려고 신청한 사람 중에서 연안 지킴이를 위촉한다. <개정 2013. 3. 23., 2014. 8. 12.></p> <p>③ 연안 지킴이의 직무 범위는 다음 각 호와 같다.</p> <p>1. 연안환경의 보전·개선을 위한 계도(啓導) 및 홍보</p> <p>2. 연안환경의 훼손행위에 관한 지도 및 관계 기관에 대한 통보</p> <p>3. 연안의 보전 등에 관한 시설의 설치 및 운영에 관한 건의</p> <p>④ 연안 지킴이의 임기는 2년으로 한다.</p> <p>⑤ 시·도지사 또는 시장·군수·구청장은 연안 지킴이의 활동을 지원하고 예산의 범위에서 필요한 활동비 등을 지급할 수 있다. <개정 2013. 3. 23., 2014. 8. 12.></p> <p>⑥ 시·도지사 또는 시장·군수·구청장은 연안 지킴이를 위촉하였을 때에는 해양수산부령으로 정하는 바에 따라 그 신분을 확인할 수 있는 증명서를 발급하여야 한다. <개정 2013. 3. 23., 2014. 8. 12.></p>	<p>제13조(연안 지킴이증) 영 제23조제6항에 따른 연안 지킴이증은 별지 제4호서식에 따른다.</p>
<p>제34조(연안의 주기적 점검) ① 해양수산부장관은 소속 공무원으로 하여금 통합계획, 지역계획 및 연안정비기본계획의 시행 현황을 주기적으로 점검하게 하여야 한</p>	<p>제24조(주기적 점검의 내용 등) ① 법 제34조제1항에 따른 통합계획, 지역계획 및 연안정비기본계획의 시행 현황에 대한 주기적 점검 대상은 다음 각 호와 같다. <개정</p>	

연안관리법	연안관리법 시행령	연안관리법 시행규칙
<p>다. <개정 2013. 3. 23.></p> <p>② 특별자치도지사·시장·군수·구청장은 매년 지역계획의 이행 실태에 관한 자체평가보고서를 해양수산부장관에게 제출하여야 한다. <개정 2013. 3. 23.></p> <p>③ 해양수산부장관은 제1항 및 제2항에 따른 점검 및 평가 결과 행정기관의 장에게 필요하다고 인정하는 경우에는 관제 행정조치가 특히 필요하다고 인정하는 경우 이 경우 관제 행정기관의 장은 특별한 사유가 없으면 요청에 따라야 하며, 그 시정계획 및 시정 결과를 해양수산부장관에게 통보하여야 한다. <개정 2013. 3. 23.></p> <p>④ 제1항 및 제2항에 따른 점검의 내용·방법, 평가의 범위·방법, 그 밖에 필요한 사항은 대통령령으로 정한다.</p>	<p>2013. 3. 23., 2014. 8. 12.></p> <p>1. 연안의 이용·개발에 관한 사항</p> <p>2. 연안정비사업의 시행 상황</p> <p>3. 다른 법령에 따른 인가·허가 등 연안에서의 행위제한 또는 지원 등에 관한 사항</p> <p>4. 연안의 오염 실태</p> <p>5. 해안선, 해저지형, 해양시설물 등의 변동 상황 및 조석, 조류 등의 변화 상태</p> <p>6. 제1호부터 제5호까지에서 규정한 사항 외에 연안관리를 위하여 해양수산부장관이 필요하다고 인정하는 사항</p>	
<p>제34조(연안의 주기적 점검) ① 해양수산부장관은 소속 공무원으로 하여금 연안정비기본계획의 시행 현황을 주기적으로 점검하게 하여야 한다. <개정 2013. 3. 23., 2018. 4. 17.></p> <p>② 삭제 <2018. 4. 17.></p> <p>③ 해양수산부장관은 제1항에 따른 점검 및 평가 결과 시정조치가 특히 필요하다고 인정하는 경우에는 관제 행정기관의 장에게 시정을 요청할 수 있다. 이 경우 관제 행정기관의 장은 특별한 사유가 없으면 요청에 따라야 하며, 그 시정계획 및 시정 결과를 해양수산부장관에게 통보하여야 한다. <개정 2013. 3. 23., 2018. 4. 17.></p> <p>④ 제1항에 따른 점검의 내용·방법, 평가의 범위·방법, 그 밖에 필요한 사항은 대통령령으로 정한다. <개정</p>	<p>② 제1항에 따른 점검에 관하여는 제2조제6항 및 제7항을 준용한다. 이 경우 "조사"는 "점검"으로 본다. <개정 2014. 8. 12.></p> <p>③ 법 제34조제2항에 따른 지역계획의 이행 실태에 대한 자체평가보고서 작성을 위한 평가의 범위는 다음 각 호와 같다.</p> <p>1. 지역계획의 연간 이행현황</p> <p>2. 지역계획의 이행실적이 부진한 사유</p> <p>3. 향후 이행계획의 내용 및 추진방법</p> <p>④ 해양수산부장관은 제3항에 따른 자체평가보고서를 평가할 수 있다. 이 경우 지역계획의 이행실적이 부진한 사유의 타당성 등 구체적인 평가기준은 해양수산부장관이 따로 정한다. <개정 2013. 3. 23.></p>	

연안관리법	연안관리법 시행령	연안관리법 시행규칙
<p>2018. 4. 17.> [시행일 : 2019. 4. 18.] 제34조</p> <p>제34조의2(연안정보체계의 구축 및 관리 등) ① 해양수산부 장관은 통합계획, 지역계획 또는 연안관리정책의 합리적인 수립과 집행을 위하여 다음 각 호의 사항이 포함된 연안정보체계를 구축하고 관리하여야 한다. <개정 2017. 4. 18.></p> <ol style="list-style-type: none"> 1. 연안의 지형(地形)·지물(地物) 등의 위치 및 속성 2. 연안 이용 현황 3. 해안선 등에 대한 지리정보 4. 항만·어항·도로·산열·도시·해양수산자원 등에 대한 인문정보·사회정보 <p>② 해양수산부장관은 관계 행정기관의 장에게 연안정보 체계의 구축 및 관리에 필요한 자료의 제출을 요청할 수 있다.</p> <p>③ 그 밖에 연안정보체계의 구축·관리에 필요한 사항은 대통령령으로 정한다. [본조신설 2013. 8. 13.]</p> <p>제34조의2(연안정보체계의 구축 및 관리 등) ① 해양수산부 장관은 연안관리정책의 합리적인 수립과 집행을 위하여 다음 각 호의 사항이 포함된 연안정보체계를 구축하고 관리하여야 한다. <개정 2017. 4. 18., 2018. 4. 17.></p> <ol style="list-style-type: none"> 1. 연안의 지형(地形)·지물(地物) 등의 위치 및 속성 2. 연안 이용 현황 3. 해안선 등에 대한 지리정보 	<p>제24조의2(연안정보체계의 구축·관리) 해양수산부장관은 법 제34조의2제1항에 따른 연안정보체계의 효율적인 구축·관리를 위하여 다음 각 호의 업무를 수행할 수 있다.</p> <ol style="list-style-type: none"> 1. 연안정보체계의 표준화 2. 연안정보체계의 구축·관리에 관한 연구개발 3. 연안정보체계와 다른 법령에 따라 구축·운영되고 있는 정보체계와의 연계 및 공동사업의 추진 <p>[본조신설 2014. 8. 12.]</p>	

연안관리법	연안관리법 시행령	연안관리법 시행규칙
<p>4. 항만·어항·도로·산업·도시·해양수산자원 등에 대한 인문정보·사회정보</p> <p>② 해양수산부장관은 관계 행정기관의 장에게 연안정보 체계의 구축 및 관리에 필요한 자료의 제출을 요청할 수 있다.</p> <p>③ 그 밖에 연안정보체계의 구축·관리에 필요한 사항은 대통령령으로 정한다.</p> <p>[본조신설 2013. 8. 13.]</p> <p>[시행일 : 2019. 4. 18.] 제34조의2</p>		
<p>제34조의3(연구개발) 해양수산부장관은 연안관리의 효율적 추진, 연안침식의 예방이나 피해경감 등에 필요한 연구개발을 실시하여야 한다.</p> <p>[본조신설 2013. 8. 13.]</p>		
<p>제34조의4(연안에 관한 교육·홍보) ① 국가 및 지방자치단체는 연안에 관한 국민의 관심과 이해를 높이고 효율적인 연안관리를 도모하기 위하여 교육·홍보프로그램의 개발 등 교육·홍보에 관한 시책을 수립·시행할 수 있다.</p> <p>② 해양수산부장관은 제1항에 따른 교육·홍보를 추진하기 위하여 대통령령으로 정하는 바에 따라 연안교육센터를 지정할 수 있다.</p> <p>③ 연안교육센터의 지정 기준·절차 및 방법 등에 필요한 사항은 해양수산부령으로 정한다.</p> <p>[본조신설 2013. 8. 13.]</p>	<p>제24조의3(연안교육센터의 지정) ① 법 제34조의4제2항에 따라 연안교육센터의 지정을 받으려는 자는 연안교육센터 지정 신청서에 해양수산부령으로 정하는 서류를 첨부하여 해양수산부장관에게 제출하여야 한다.</p> <p>② 해양수산부장관은 제1항에 따라 지정 신청을 받은 경우에는 해양수산부령으로 정하는 지정 기준에 적합한지 여부를 검토하여 연안교육센터로 지정하여야 한다.</p> <p>③ 제2항에 따라 지정된 연안교육센터는 다음 각 호의</p>	<p>제13조의2(연안교육센터의 지정기준 및 절차 등) ① 법 제34조의4제2항에 따른 연안교육센터의 지정기준은 다음 각 호와 같다.</p> <p>1. 연안의 보전·이용 및 지속가능한 개발을 위한 학술조사, 연구 등을 수행하는 비영리법인 또는 단체일 것</p> <p>2. 교육인원 1인당 연면적 1제곱미터 이상의 강의실을 소유 또는 임차 등의 방법으로 확보할 것</p> <p>3. 연안에 관한 교육에 담당하는 전문인력 1명 이상을</p>

연안관리법	연안관리법 시행령	연안관리법 시행규칙
	<p>업무를 수행한다.</p> <ol style="list-style-type: none"> 1. 연안관리 정책의 교육·홍보 2. 연안에 관한 교육프로그램의 개발·운영 3. 연안관리에 관한 자료의 조사·연구 및 제공 4. 연안관리와 관련된 도서의 발간·보급 및 홍보 5. 국가, 지방자치단체 또는 「공공기관의 운영에 관한 법률」 제4조에 따른 공공기관이 위탁하는 사업 6. 그 밖에 연안에 관한 인식 증진에 필요한 사업 <p>[본조신설 2014. 8. 12.]</p>	<p>상근으로 확보할 것</p> <ol style="list-style-type: none"> ② 영 제24조의3제1항에 따라 연안교육센터의 지정을 신청하려는 자는 별지 제4호의2서식의 연안교육센터 지정 신청서에 다음 각 호의 서류를 첨부하여 해양수산부장관에게 제출하여야 한다. <ol style="list-style-type: none"> 1. 정관이나 그 밖에 이에 준하는 약정 2. 영 제24조의3제3항 각 호의 사업에 대한 사업계획서 3. 재정 현황 및 운용 계획서 4. 시설·장비 확보 현황 및 계획서 5. 연안 관련 상근 전문인력의 확보 현황 및 계획서 ③ 해양수산부장관은 연안교육센터를 지정하는 경우에는 별지 제4호의3서식의 연안교육센터 지정서를 발급하여야 한다. ④ 연안교육센터의 명칭, 대표자 또는 소재지를 변경하려는 자는 별지 제4호의2서식의 연안교육센터 지정변경 신청서에 변경된 사항을 증명하는 서류를 첨부하여 해양수산부장관에게 제출하여야 한다. <p>[본조신설 2014. 8. 13.]</p>
<p>제34조의5(토지등의 매수) ① 해양수산부장관, 시·도지사 또는 시장·군수·구청장은 관리구역의 연안침식을 방지하거나 침식된 해안을 복구하기 위하여 필요한 경우에는 관리구역에 있는 토지·건축물, 그 밖의 물건 및 광업권·어업권 등의 권리(이하 이 조에서 "토지등"이라 한다)를 그 소유자와 협의하여 매수할 수 있다.</p> <p>② 해양수산부장관, 시·도지사 또는 시장·군수·구청장은 제1항에 따른 광업권의 매수를 위하여 특히 필요하다</p>	<p>제24조의4(협약에 의한 토지등의 매수절차) ① 해양수산부장관, 시·도지사 또는 시장·군수·구청장은 법 제34조의5제1항에 따라 토지·건축물, 그 밖의 물건 및 광업권·어업권 등의 권리(이하 이 조, 제24조의5 및 제24조의6에서 "토지등"이라 한다)를 협의 매수하는 경우 토지등에 대한 보상에 관하여 토지등의 소유자 및 관계인과 성실하게 협의하여야 한다. 이 경우 협의의 절차 및 방법 등 협의에 필요한 사항은 해양수산부령으로 정한다.</p>	<p>제13조의3(협약의 절차 및 방법 등) ① 지방해양수산청장, 시·도지사 또는 시장·군수·구청장은 영 제24조의4제1항에 따라 토지·건축물, 그 밖의 물건 및 광업권·어업권 등의 권리(이하 이 조 및 제13조의4에서 "토지등"이라 한다)를 협의 매수하려는 경우에는 다음 각 호의 사항을 토지등의 소유자 및 관계인에게 통지하여야 한다. <개정 2015. 1. 8.></p> <ol style="list-style-type: none"> 1. 협의의 기간·장소 및 방법

연안관리법	연안관리법 시행령	연안관리법 시행규칙
<p>고 인정되는 경우에는 「광업법」의 규정에도 불구하고 산업통상자원부장관과 협의하여 광업권을 분할하여 매수할 수 있다.</p> <p>③ 해양수산부장관, 시·도지사 또는 시장·군수·구청장은 제1항에 따라 토지등을 매수하는 경우의 매수가격은 「공익사업을 위한 토지 등의 취득 및 보상에 관한 법률」에 따라 산정한 가격에 따른다.</p> <p>④ 관리구역에 있는 토지등의 소유자는 관리구역의 지정으로 인하여 토지등의 효용이 현저히 감소된 경우 해양수산부장관, 시·도지사 또는 시장·군수·구청장에 그 토지등의 매수를 청구할 수 있다. 이 경우 해양수산부장관, 시·도지사 또는 시장·군수·구청장은 매수청구를 받은 토지등이 대통령령으로 정하는 기준에 해당될 때에는 이를 매수하여야 한다.</p> <p>⑤ 제1항부터 제4항까지에 따른 토지등의 매수절차, 매수청구절차 등에 필요한 사항은 대통령령으로 정한다. [본조신설 2013. 8. 13.]</p>	<p>② 해양수산부장관, 시·도지사 또는 시장·군수·구청장은 제1항에 따른 협의가 성립되었을 때에는 토지소유자 및 관계인과 계약을 체결하여야 한다. [본조신설 2014. 8. 12.]</p> <p>제24조의5(토지등의 매수 기준) 법 제34조의5제4항 후단에서 "대통령령으로 정하는 기준"이란 다음 각 호의 요건을 모두 충족하는 것을 말한다. 이 경우 토지등의 효용이 현저히 감소된 것에 대하여 매수를 청구하려는 자의 귀책사유가 없어야 한다. <개정 2016. 8. 31.></p> <p>1. 소유자(그 상속인을 포함한다)가 연안침식관리구역 지정 당시부터 연안침식관리구역 안에서 계속 소유한 토지등일 것</p> <p>2. 법 제20조의5에 따른 연안침식관리구역에서의 행위 제한으로 해당 토지등을 사실상 사용 또는 수익하는 것이 불가능할 것</p> <p>3. 토지의 경우에는 토지의 매수를 청구할 당시 토지를 연안침식관리구역 지정 전의 지목(매수를 청구하려는 자가 연안침식관리구역 지정 전에 적법하게 지적공부상의 지목과 다르게 이용하고 있었음을 공적 자료로서 증명하는 경우에는 연안침식관리구역 지정 전의 실제 용도를 지목으로 본다)대로 사용할 수 없어 매수를 청구한 날의 해당 토지의 개별공시지가(「부동산 가격공시에 관한 법률」 제10조에 따른 개별공시지가를 말한다. 이하 이 조에서 같다)가 그 토지가 있는 읍·면·</p>	<p>2. 보상의 시기·방법·절차 및 금액</p> <p>3. 계약체결에 필요한 구비서류</p> <p>② 제1항제1호에 따른 협의의 기간은 30일 이상으로 하여야 한다. [본조신설 2014. 8. 13.]</p>

연안관리법	연안관리법 시행령	연안관리법 시행규칙
	<p>동에 지정된 연안침식관리구역의 같은 지목의 개별공시지가 평균치(그 토지가 있는 읍·면·동에 지정된 연안침식관리구역에 같은 지목이 없는 경우에는 그 토지에 인접한 같은 지목의 개별공시지가)의 50퍼센트 미만일 것</p> <p>[본조신설 2014. 8. 12.]</p> <p>제24조의6(토지등의 매수청구절차 등) ① 법 제34조의5제4항에 따라 토지등의 매수를 청구하려는 자는 해양수산부령으로 정하는 바에 따라 매수청구서에 다음 각 호의 서류(전자문서를 포함한다)를 첨부하여 해양수산부장관, 시·도지사 또는 시장·군수·구청장에게 제출하여야 한다.</p> <ol style="list-style-type: none"> 1. 매수청구 대상 토지등의 소유자의 성명(소유자가 법인인 경우에는 그 명칭과 대표자의 성명) 및 주소 등을 기재한 서류 2. 매수청구 대상 토지등의 지번·지목·면적·이용현황 및 권리설정 현황과 토지등의 소유자임을 증명할 수 있는 서류 3. 매수청구 대상 토지등에 있는 공작물 등의 내역을 기재한 서류 4. 매수청구 대상 토지등(광업권·어업권 등 물권으로 한정한다)에서 얻은 매수청구 전 최근 3년간의 수입(收入) 내역 <p>② 토지등의 매수를 청구하려는 자가 제1항에 따른 서류를 제출한 경우 해양수산부장관, 시·도지사 또는 시장·군수·구청장은 「전자정부법」 제36조제1항에 따른 행정</p>	<p>제13조의4(토지등의 매수청구서) 영 제24조의6제1항에 따라 토지등의 매수를 청구하려는 자는 별지 제4호의4 서식에 따른 토지등의 매수청구서를 지방해양수산청장, 시·도지사 또는 시장·군수·구청장에게 제출하여야 한다. <개정 2015. 1. 8.></p> <p>[본조신설 2014. 8. 13.]</p>

연안관리법	연안관리법 시행령	연안관리법 시행규칙
<p style="text-align: center;">제7장 보칙 <신설 2013. 8. 13.></p> <p>제35조(토지등에의 출입 등) ① 연안정비사업시행자와 제5조에 따른 조사 및 제34조에 따른 점검을 하는 공무원은 연안정비사업 또는 연안의 조사 등을 위하여 필요한 경우에는 다음 각 호의 행위를 할 수 있다.</p> <ol style="list-style-type: none"> 1. 타인이 점용하는 토지 또는 연안해역(이하 이 조에서 "토지등"이라 한다)에 출입하는 행위 2. 타인의 토지를 재료적치장 또는 임시도로로 일시 사용하는 행위 3. 특히 필요한 경우 나무·흙·돌 또는 그 밖의 장애물을 변경하거나 제거하는 행위 	<p>정보의 공동이용을 통하여 토지 및 건물의 등기사항증명서를 확인하여야 한다.</p> <p>③ 해양수산부장관, 시·도지사 또는 시장·군수·구청장은 제1항에 따른 매수청구를 받은 날부터 3개월 이내에 매수대상 여부 및 매수예상가격 등을 매수청구인에게 통보하여야 한다.</p> <p>④ 해양수산부장관, 시·도지사 또는 시장·군수·구청장은 제3항에 따라 매수대상 토지등으로 통보를 하였을 때에는 통보한 날부터 5년 이내에 토지등의 매수계획을 수립하여 그 토지등을 매수하여야 한다.</p> <p>⑤ 제4항에 따라 토지등을 매수하는 경우 매수가격의 산정 시기·방법 및 기준 등에 관하여는 「공익사업을 위한 토지 등의 취득 및 보상에 관한 법률」 제67조제1항, 제68조, 제70조, 제75조 및 제76조를 준용한다.</p> <p>[본조신설 2014. 8. 12.]</p>	

연안관리법	연안관리법 시행령	연안관리법 시행규칙
<p>② 제1항에 따라 타인이 점용하는 토지등에 출입하려는 자는 출입하려는 날의 7일 전까지 토지등의 소유자·점유자 또는 관리인(이하 "소유자등"이라 한다)에게 출입 일시와 장소 등을 알려야 한다. 다만, 다음 각 호의 어느 하나에 해당하는 경우에는 해당 지역을 관할하는 읍·면사무소 또는 동 주민센터의 게시판이나 인터넷 홈페이지 또는 일간신문에 출입하려는 날의 14일 전까지 출입 일시와 장소 등을 공고하여야 한다. <개정 2017. 3. 21.></p> <ol style="list-style-type: none"> 1. 토지등의 소유자등을 알 수 없는 경우 2. 토지등의 소유자등의 주소·거소 또는 그 밖의 통지할 장소를 알 수 없는 경우 <p>③ 해 뜨기 전이나 해가 진 후에는 토지등의 소유자등의 승낙 없이 택지 또는 담장이나 울타리로 둘러싸인 타인의 토지등에 출입할 수 없다. <개정 2017. 3. 21.></p> <p>④ 연안정비사업시행자 또는 조사 등을 실시하는 공무원은 제1항제2호 또는 제3호의 행위를 할 때에는 토지 또는 장애물의 소유자등의 동의를 받아야 한다. 다만, 다음 각 호의 어느 하나에 해당하는 경우로서 해당 행위의 일시, 장소 및 내용 등을 해당 지역을 관할하는 읍·면사무소 또는 동 주민센터의 게시판이나 인터넷 홈페이지 또는 일간신문에 공고한 후 14일이 경과한 경우에는 그러하지 아니하다. <개정 2017. 3. 21.></p> <ol style="list-style-type: none"> 1. 토지 또는 장애물의 소유자등을 알 수 없는 경우 2. 토지 또는 장애물의 소유자등의 주소·거소 또는 그 밖의 통지할 장소를 알 수 없는 경우 <p>⑤ 토지의 소유자등은 정당한 사유 없이 제1항에 따른 출입, 일시 사용 및 장애물의 변경·제거 행위를 방해하</p>		

연안관리법	연안관리법 시행령	연안관리법 시행규칙
<p>거나 거부하지 못한다. <개정 2017. 3. 21.></p> <p>⑥ 제1항에 따른 행위를 하려는 자는 해양수산부령으로 정하는 바에 따라 그 신분을 나타내는 증표를 지니고 이를 관계인에게 내보여야 한다. <개정 2013. 3. 23.></p> <p>제36조(손실보상) ① 제35조제1항에 따른 행위로 인하여 손실을 입은 자가 있는 경우에는 그 행위자가 속한 행정청 또는 연안정비사업시행자가 그 손실을 보상하여야 한다.</p> <p>② 제1항에 따른 손실보상에 관하여는 그 손실을 보상할 자와 손실을 받은 자가 협의하여야 한다.</p> <p>③ 제2항에 따른 협의가 이루어지지 아니하거나 협의를 할 수 없는 경우에는 대통령령으로 정하는 바에 따라 관할 토지수용위원회에 재결을 신청할 수 있다.</p> <p>제37조(위임·위탁) ① 이 법에 따른 해양수산부장관의 권</p>	<p>제25조(재결신청) 법 제36조제3항에 따라 손실보상에 관한 재결(裁決)을 신청하려는 자는 다음 각 호의 사항을 적은 재결신청서를 관할 토지수용위원회에 제출하여야 한다.</p> <ol style="list-style-type: none"> 1. 재결신청인 및 그 상대방의 성명·주소 2. 손실 발생의 내용 3. 재결신청인이 요구한 손실액과 연안정비사업의 시행자 또는 법 제5조 및 제34조에 따른 조사·점검 공무원이 소속된 행정청이 제시한 보상액 4. 협의 경과 5. 제1호부터 제4호까지에서 규정한 사항 외에 재결에 참고가 될 사항 <p>제26조 삭제 <2014. 8. 12.></p> <p>제27조(권한의 위임) ① 해양수산부장관은 법 제38조제1항</p>	<p>제14조(토지 출입 등에 관한 증표) 법 제35조제6항에 따른 증표는 별지 제5호서식에 따른다. 다만, 공무원의 경우에는 증표를 공무원증으로 대체할 수 있다.</p>

연안관리법	연안관리법 시행령	연안관리법 시행규칙
<p>한은 대통령령으로 정하는 바에 따라 그 일부를 그 소속 기관, 시·도지사 또는 시장·군수·구청장에게 각각 위임 하거나 관계 행정기관의 장에게 위탁할 수 있다. <개정 2013. 3. 23.></p>	<p>에 따라 다음 각 호의 권한을 지방해양수산청장에게 위임 한다. <개정 2013. 3. 23., 2014. 8. 12., 2015. 1. 6.></p> <p>1. 「항만법」 제3조제2항제1호에 따른 국가관리구역항 (이하 이 조에서 "국가관리구역항"이라 한다)의 항만 구역 안의 연안에 대한 다음 각 목의 권한</p> <p>가. 법 제20조의5제2항에 따른 완충관리구역에서의 행위제한</p> <p>나. 법 제20조의6에 따른 중지명령 및 원상회복 명령</p> <p>다. 법 제20조의7에 따른 연안침식관리구역의 일시 적 출입제한</p> <p>라. 법 제20조의8에 따른 대집행</p> <p>마. 법 제24조제1항 본문에 따른 연안정비사업의 시행</p> <p>바. 법 제24조제4항제1호에 따른 연안정비사업의 시행자 지정</p> <p>사. 법 제25조제1항·제3항 및 제4항에 따른 연안정 비사업실시계획의 수립 및 해당 계획의 수립·변경 에 따른 협의·고시 및 통보</p> <p>아. 법 제25조제2항부터 제4항까지의 규정에 따른 연안정비사업실시계획의 수립·변경에 관한 승인 및 해당 계획의 승인에 따른 협의·고시 및 통보</p> <p>자. 법 제27조에 따른 토지 등의 수용·사용</p> <p>차. 법 제34조의5에 따른 토지등의 매수</p> <p>카. 법 제35조에 따른 토지등에의 출입, 토지의 일시 사용 및 장애물의 변경·제거</p> <p>타. 법 제36조에 따른 손실보상</p> <p>파. 법 제39조에 따른 과태료의 부과 및 징수</p> <p>하. 제24조제1항제1호부터 제4호까지 및 제6호에</p>	

연안관리법	연안관리법 시행령	연안관리법 시행규칙
	<p>따른 연안의 주기적 점검</p> <p>2. 법 제24조제2항 단서에 따른 연안정비사업 및 그 시행을 위한 제1호바목부터 자목까지 및 카목부터 파목까지의 권한</p> <p>② 해양수산부장관은 법 제38조제1항에 따라 제24조제1항제5호에 따른 해안선, 해저지형, 해양시설물 등의 변동 상황 및 조석, 조류 등의 변화 상태 점검에 관한 권한을 국립해양조사원장에게 위임한다. <개정 2013. 3. 23., 2014. 8. 12.></p> <p>③ 해양수산부장관은 법 제38조제1항에 따라 「항만법」 제3조제1항제2호 및 같은 조 제2항제2호에 따른 연안항과 지방관리구역의 항만구역 안의 연안에 대한 다음 각 호의 권한을 시장·군수·구청장에게 위임한다. <개정 2013. 3. 23., 2014. 8. 12.></p> <p>1. 법 제20조의5제2항에 따른 완충관리구역에서의 행위 제한</p> <p>2. 법 제20조의6에 따른 중지명령 및 원상회복 명령</p> <p>3. 법 제20조의7에 따른 연안침식관리구역의 일시적 출입제한</p> <p>4. 법 제20조의8에 따른 대집행</p> <p>5. 법 제24조제1항 본문에 따른 연안정비사업의 시행</p> <p>6. 법 제24조제4항제1호에 따른 연안정비사업의 시행자 지정</p> <p>7. 법 제25조제1항·제3항 및 제4항에 따른 연안정비사업실시계획의 수립 및 해당 계획의 수립·변경에 따른 협의·고시 및 통보</p> <p>8. 법 제25조제2항부터 제4항까지의 규정에 따른 연안</p>	

연안관리법	연안관리법 시행령	연안관리법 시행규칙
	<p>정비사업실시계획의 수립·변경에 관한 승인 및 해당 계획의 승인에 따른 협의·고시 및 통보</p> <p>9. 법 제27조에 따른 토지 등의 수용·사용</p> <p>10. 법 제34조의5에 따른 토지등의 매수</p> <p>11. 법 제35조에 따른 토지등에의 출입, 토지의 일시 사용 및 장애물의 변경·제거</p> <p>12. 법 제36조에 따른 손실보상</p> <p>13. 법 제39조에 따른 과태료의 부과 및 징수</p> <p>14. 제24조제1항제1호부터 제4호까지 및 제6호에 따른 연안의 주기적 점검</p> <p>④ 해양수산부장관은 제3항에도 불구하고 다음 각 호의 어느 하나에 해당하는 경우에는 제3항 각 호의 권한을 시·도지사에게 위임한다. <신설 2014. 8. 12.></p> <p>1. 둘 이상의 시·군·구(자치구를 말한다. 이하 같다)에 걸쳐 연안정비사업이 시행되는 경우</p> <p>2. 둘 이상의 시·군·구에서 발생한 원인으로 인하여 연안정비사업이 시행되는 경우</p> <p>3. 둘 이상의 시·군·구에 걸쳐 연안침식관리구역이 지정되는 경우</p> <p>⑤ 해양수산부장관은 법 제38조제1항에 따라 「항만법」 제2조제4호에 따른 항만구역 외의 연안에 대한 다음 각 호의 권한을 시장·군수·구청장(둘 이상의 시·군·구에 걸쳐 연안침식관리구역이 지정되는 경우에는 시·도지사)에게 위임한다. <신설 2014. 8. 12.></p> <p>1. 법 제20조의5제2항에 따른 완충관리구역에서의 행위 제한</p> <p>2. 법 제20조의6에 따른 중지명령 및 원상회복 명령</p>	

연안관리법	연안관리법 시행령	연안관리법 시행규칙
<p>② 다음 각 호에 따른 해양수산부장관의 업무는 그 전부 또는 일부를 대통령령으로 정하는 바에 따라 관련 전문 기관에 위탁할 수 있다. <개정 2013. 8. 13., 2017. 3. 21.></p> <ol style="list-style-type: none"> 1. 제5조제1항에 따른 연안기본조사 1의2. 제5조제3항에 따른 연안침식 실태조사 2. 제18조에 따른 연안해역 적성평가 3. 제25조제5항에 따른 정비실시계획의 적정성 평가 4. 제29조제2항에 따른 연안정비사업 시설물의 사후관리 현황과 효과의 점검·평가 5. 제34조에 따른 연안의 주기적 점검 6. 제34조의2에 따른 연안정보체계의 구축 및 관리 <p>③ 삭제 <2013. 8. 13.></p> <p>[제38조에서 이동 <2017. 3. 21.>]</p>	<p>3. 법 제20조의7에 따른 연안침식관리구역의 일시적 출입제한</p> <p>4. 법 제20조의8에 따른 대집행</p> <p>5. 법 제34조의5에 따른 토지등의 매수</p> <p>⑥ 해양수산부장관은 법 제38조제1항에 따라 별 제20조의5제3항에 따른 연안침식관리구역에서의 행위제한 적용배제 승인 및 협의 권한을 다음 각 호의 구분에 따라 지방해양수산청장 또는 시·도지사에게 위임한다. <신설 2014. 8. 12., 2015. 1. 6.></p> <ol style="list-style-type: none"> 1. 국가관리무역항의 항만구역 안의 연안: 지방해양수산청장 2. 제1호 외의 연안: 시·도지사 <p>제28조(권한의 위탁) ① 해양수산부장관이 법 제38조제2항 각 호의 업무를 위탁할 수 있는 기관은 다음 각 호와 같다. <개정 2018. 4. 30.></p> <ol style="list-style-type: none"> 1. 「정부출연연구기관 등의 설립·운영 및 육성에 관한 법률」에 따른 한국해양수산개발원 2. 「해양환경관리법」 제96조에 따른 해양환경공단 3. 「한국해양과학기술원법」에 따른 한국해양과학기술원 4. 법 제34조의4제2항에 따라 지정된 연안교육센터 <p>② 해양수산부장관은 제1항에 따라 업무를 위탁한 경우에는 위탁받은 기관, 위탁업무의 내용 및 처리방법을 고시하여야 한다.</p> <p>[전문개정 2014. 8. 12.]</p>	

연안관리법	연안관리법 시행령	연안관리법 시행규칙
<p>제37조(위임·위탁) ① 이 법에 따른 해양수산부장관의 권한은 대통령령으로 정하는 바에 따라 그 일부를 그 소속 기관, 시·도지사 또는 시장·군수·구청장에게 각각 위임하거나 관계 행정기관의 장에게 위탁할 수 있다. <개정 2013. 3. 23.></p> <p>② 다음 각 호에 따른 해양수산부장관의 업무는 그 전부 또는 일부를 대통령령으로 정하는 바에 따라 관련 전문 기관에 위탁할 수 있다. <개정 2013. 8. 13., 2017. 3. 21.></p> <ol style="list-style-type: none"> 1. 제5조제1항에 따른 연안기본조사 1의2. 제5조제3항에 따른 연안침식 실태조사 2. 삭제 <2018. 4. 17.> 3. 제25조제5항에 따른 정비실시계획의 적정성 평가 4. 제29조제2항에 따른 연안정비사업 시설물의 사후관리 현황과 효과의 점검·평가 5. 제34조에 따른 연안의 주기적 점검 6. 제34조의2에 따른 연안정보체계의 구축 및 관리 <p>③ 삭제 <2013. 8. 13.></p> <p>[제38조에서 이동 <2017. 3. 21.>]</p> <p>[시행일 : 2019. 4. 18.] 제37조</p>		
<p>제38조(별칙 적용에서 공무원 의제) 제30조에 따른 중앙연안관리심의회의 위원 중 공무원이 아닌 사람은 「형법」 제127조 및 제129조부터 제132조까지의 규정을 적용할 때에는 공무원으로 본다.</p> <p>[본조신설 2017. 3. 21.]</p> <p>[종전 제38조는 제37조로 이동 <2017. 3. 21.>]</p>		

연안관리법	연안관리법 시행령	연안관리법 시행규칙
<p style="text-align: center;">제8장 벌칙 <신설 2013. 8. 13.></p> <p>제38조의2(벌칙) 다음 각 호의 어느 하나에 해당하는 자는 3년 이하의 징역 또는 5천만원 이하의 벌금에 처한다.</p> <ol style="list-style-type: none"> 1. 제20조의5제1항을 위반한 자 2. 제20조의5제2항에 따른 행위의 제한을 위반한 자 3. 제20조의6에 따른 중지명령·원상회복명령 또는 조치명령을 위반한 자 <p>[본조신설 2013. 8. 13.]</p> <p>제38조의3(양벌규정) 법인의 대표자나 법인 또는 개인의 대리인, 사용인, 그 밖의 종업원이 그 법인 또는 개인의 업무에 관하여 제38조의2의 어느 하나에 해당하는 위반행위를 하면 행위자를 벌하는 외에 그 법인 또는 개인에게도 해당 조문의 벌금형을 과(科)한다. 다만, 법인 또는 개인이 그 위반행위를 방지하기 위하여 해당 업무에 관하여 상당한 주의와 감독을 게을리하지 아니한 경우에는 그러하지 아니하다.</p> <p>[본조신설 2013. 8. 13.]</p> <p>제39조(과태료) ① 다음 각 호의 어느 하나에 해당하는</p>	<p>제28조의2(규제의 재검토) 해양수산부장관은 제29조제1항 및 별표 제2호나목에 따른 과태료의 부과기준에 대하여 2017년 1월 1일을 기준으로 3년마다(매 3년이 되는 해의 1월 1일 전까지를 말한다) 그 타당성을 검토하여 개선 등의 조치를 하여야 한다. <개정 2016. 12. 30.></p> <p>[본조신설 2014. 12. 9.]</p> <p>제29조(과태료의 부과기준) ① 법 제39조제1항에 따른 과</p>	

연안관리법	연안관리법 시행령	연안관리법 시행규칙
<p>자에게는 대통령령으로 정하는 바에 따라 300만원 이하의 과태료를 부과한다. <개정 2013. 8. 13></p> <ol style="list-style-type: none"> 1. 제20조의7을 위반하여 관리구역에 출입한 자 2. 제35조제5항을 위반하여 출입, 일시 사용 및 장애물의 변경·제거 행위를 방해하거나 거부한 자 ② 제1항에 따른 과태료는 해양수산부장관, 시·도지사 또는 시장·군수·구청장이 부과·징수한다. <개정 2013. 3. 23> 	<p>태료의 부과기준은 별표와 같다.</p> <ol style="list-style-type: none"> ② 해양수산부장관, 시·도지사 또는 시장·군수·구청장은 위반행위의 동기, 내용 및 위반 정도 등을 고려하여 별표에 따른 과태료 금액의 2분의 1의 범위에서 그 금액을 줄일 수 있다. <개정 2013. 3. 23> 	<p>부칙 <제231호, 2010. 3. 25></p> <p>제1조(시행일) 이 규칙은 2010년 3월 26일부터 시행한다.</p> <p>제2조(다른 법령과의 관계) 이 법 시행 당시 다른 법령에서 종전의 「연안관리법 시행규칙」의 규정을 인용하고 있는 경우에는 이 규칙 가운데 그에 해당하는 규정이 있을 때에는 종전의 규정을 갈음하여 이 규칙의 해당 규정을 인용한 것으로 본다.</p>
<p>부칙 <제9552호, 2009. 3. 25></p> <p>제1조(시행일) 이 법은 공포 후 1년이 경과한 날부터 시행한다.</p> <p>제2조(연안정비사업실시계획 승인에 관한 적용례) 제25조의 개정규정은 이 법 시행 후 최초로 수립하거나 변경하는 연안정비사업실시계획부터 적용한다.</p> <p>제3조(토지 등의 수용·사용에 관한 적용례) 제27조제1항 단서의 개정규정은 이 법 시행 후 최초로 제24조제4항의 개정규정에 따라 지정을 받은 연안정비사업시행자부터 적용한다.</p> <p>제4조(연안정비사업 시설물의 사후관리에 관한 적용례) 제29조의 개정규정은 이 법 시행 후 최초로 연안정비사업으로 설치하는 시설물부터 적용한다.</p> <p>제5조(연안의 실태에 관한 기초조사에 관한 경과조치) 이 법 시행 당시 종전의 제4조에 따라 실시한 기초조사는 제5조의 개정규정에 따라 실시한 연안기본조사로 본다.</p> <p>제6조(연안통합관리계획에 관한 경과조치) 이 법 시행 당시 종전의 제5조부터 제7조까지의 규정에 따라 수립된 연안통합관리계획은 종전의 제7조제1항에 따라 관보</p>	<p>부칙 <제22077호, 2010. 3. 18></p> <p>제1조(시행일) 이 영은 2010년 3월 26일부터 시행한다.</p> <p>제2조(종전의 처분 등에 대한 경과조치) 이 영 시행 당시 종전의 규정에 따라 행하여진 처분, 계속 중인 행위 및 그 밖의 절차는 이 영의 규정에 따라 행하여진 것으로 본다.</p> <p>제3조(다른 법령의 개정) ① 공유수면관리법 시행령 일부를 다음과 같이 개정한다.</p> <p>제5조제1항제3호 중 "「연안관리법」 제5조의 규정에 의한 연안통합관리계획, 동법 제8조의 규정에 의한 연안관리지역계획 또는 동법 제13조의 규정에 의한 연안정비계획"을 "「연안관리법」 제6조에 따른 연안통합관리계획, 같은 법 제9조에 따른 연안관리지역계획 또는 같은 법 제21조에 따른 연안정비기본계획"으로 한다.</p> <p>제6조제2항 중 "「연안관리법」 제5조"를 "「연안관리법」 제6조"로 한다.</p> <p>② 공유수면매립법 시행령 일부를 다음과 같이 개정한다.</p> <p>제23조제3항 및 제24조제2항 중 "「연안관리법」 제5조"</p>	<p>부칙 <제1호, 2013. 3. 24></p> <p>(해양수산부와 그 소속기관 직제 시행규칙)</p> <p>제1조(시행일) 이 규칙은 공포한 날부터 시행한다.</p> <p>제2조부터 제4조까지 생략</p> <p>제5조(다른 법령의 개정) ①부터 ④까지 생략</p> <p>④ 연안관리법 시행규칙 일부를 다음과 같이 개정한다.</p> <p>제2조제1항 각 호 외의 부분, 같은 조 제2항 각 호 외의 부분, 제7조 각 호 외의 부분 및 제11조제2항 중 "국토해양부령"을 각각 "해양수산부령"으로 한다.</p> <p>제3조제1항 각 호 외의 부분, 제4조 각 호 외의 부분,</p>

연안관리법	연안관리법 시행령	연안관리법 시행규칙
<p>에 고시된 날에 제6조부터 제8조까지의 개정규정에 따라 수립된 것으로 본다.</p> <p>제7조(연안관리지역계획에 관한 경과조치) 이 법 시행 당시 종전의 제8조 및 제9조에 따라 수립된 연안관리지역 계획은 제9조부터 제11조까지의 개정규정에 따라 수립된 것으로 본다.</p> <p>제8조(연안정비계획에 관한 경과조치) 이 법 시행 당시 종전의 제13조에 따라 수립된 연안정비계획은 제21조의 개정규정에 따라 수립된 연안정비기본계획으로 본다.</p> <p>제9조(명예연안관리인에 대한 경과조치) 이 법 시행 당시 종전의 제24조에 따라 위촉된 명예연안관리인은 제33조의 개정규정에 따라 위촉된 연안 지킴이로 본다.</p> <p>제10조(다른 법률의 개정) ① 경제자유구역의 지정 및 운영에 관한 특별법 일부를 다음과 같이 개정한다.</p> <p>제8조제8호 중 "연안관리법" 제10조"를 "연안관리법" 제12조"로 한다.</p> <p>② 공유수면매립법 일부를 다음과 같이 개정한다.</p> <p>제4조제1항 중 "연안관리법" 제22조의 규정에 의한 중앙연안관리심의회(이하 "審議會"라 한다)"를 "연안관리법" 제30조에 따른 중앙연안관리심의회(이하 "심의회"라 한다)"로 한다.</p> <p>③ 국토의 계획 및 이용에 관한 법률 일부를 다음과 같이 개정한다.</p> <p>제61조제1항제13호 중 "연안관리법" 제17조"를 "연안관리법" 제25조"로 한다.</p> <p>제92조제1항제16호 중 "연안관리법" 제17조"를 "연안관리법" 제25조"로 한다.</p>	<p>를 각각 "연안관리법" 제6조"로 한다.</p> <p>③ 지속가능발전 기본법 시행령 일부를 다음과 같이 개정한다.</p> <p>별표 제68호 중 "연안관리법" 제5조제1항"을 "연안관리법" 제6조제1항"으로 하고, 같은 표 제69호 중 "연안관리법" 제13조제1항에 따른 연안정비계획"을 "연안관리법" 제21조에 따른 연안정비기본계획"으로 한다.</p> <p>④ 행정권한의 위임 및 위탁에 관한 규정 일부를 다음과 같이 개정한다.</p> <p>제32조제2항제59호 중 "연안관리법" 제18조제2항"을 "연안관리법" 제26조제2항"으로 한다.</p> <p>제4조(다른 법률과의 관계) 이 영 시행 당시 다른 법령에서 종전의 「연안관리법 시행령」의 규정을 인용한 경우에 이 영 가운데 그에 해당하는 규정이 있으면 종전의 규정을 갈음하여 이 영의 해당규정을 인용한 것으로 본다.</p> <p>부칙 <제22626호, 2011. 1. 17.> (엔지니아링산업 진흥법 시행령)</p> <p>제1조(시행일) 이 영은 공포한 날부터 시행한다.</p> <p>제2조부터 제4조까지 생략</p> <p>제5조(다른 법령의 개정) ①부터 ⑭까지 생략</p> <p>⑮ 연안관리법 시행령 일부를 다음과 같이 개정한다.</p> <p>제16조제2항제2호 및 제3호 중 "엔지니아링기술 진흥법" 제10조"를 각각 "엔지니아링산업 진흥법" 제31조"로 한다.</p> <p>⑯부터 ⑳까지 생략</p> <p>제6조 생략</p>	<p>제5조 각 호 외의 부분, 제6조제3항, 제10조 각 호 외의 부분, 제12조 각 호 외의 부분 및 같은 조 제3호 중 "국토해양부장관"을 각각 "해양수산부장관"으로 한다.</p> <p>㉔부터 <63>까지 생략</p> <p>부칙 <제89호, 2014. 8. 13.></p> <p>이 규칙은 2014년 8월 14일부터 시행한다.</p> <p>부칙 <제134호, 2015. 1. 8.> (해양수산부와 그 소속기관 직제 시행규칙)</p> <p>제1조(시행일) 이 규칙은 공포한 날부터 시행한다.</p> <p>제2조 생략</p> <p>제3조(다른 법령의 개정) ①부터 ⑦까지 생략</p> <p>⑧ 연안관리법 시행규칙 일부를 다음과 같이 개정한다.</p> <p>제6조의9 각 호 외의 부분, 제6조의10제1항 각 호 외의 부분, 같은 조 제2항·제3항, 제6조의11제1항, 같은 조 제2항 각 호 외의 부분 본문, 같은 조 제3항·제4항, 제9조 각 호 외의 부분, 제10조 각 호 외의 부분, 제13조의3제1항 각 호 외의 부분, 제13조의4, 별지 제1호의2 서식, 별지 제1호의3서식, 별지 제1호의4서식, 별지 제4호의4서식 앞쪽, 같은 서식 뒤쪽 처리절차란, 별지 제5호서식 앞쪽 및 뒤쪽 중 "지방해양수산청장"을 각각 "지방해양수산청장"으로 한다.</p> <p>별지 제1호의5서식 뒤쪽 처리기관란 및 별지 제2호서식 뒤쪽 처리기관란 중 "지방해양수산청"을 각각 "지방해양수산청"으로 한다.</p>

연안관리법	연안관리법 시행령	연안관리법 시행규칙
<p>④ 보금자리주택건설 등에 관한 특별법 일부를 다음과 같이 개정한다.</p> <p>제35조제4항제15호 중 "「연안관리법」 제17조"를 "「연안관리법」 제25조"로 한다.</p> <p>⑤ 신발전지역 육성을 위한 투자촉진 특별법 일부를 다음과 같이 개정한다.</p> <p>제10조제10호 중 "「연안관리법」 제5조에 따른 연안통합관리계획의 수립, 같은 법 제8조에 따른 연안관리지역계획의 수립 및 같은 법 제10조에 따른 연안통합관리계획"을 "「연안관리법」 제6조에 따른 연안통합관리계획의 수립, 같은 법 제9조에 따른 연안관리지역계획의 수립 및 같은 법 제12조에 따른 연안통합관리계획"으로 한다.</p> <p>⑥ 2012여수세계박람회 지원특별법 일부를 다음과 같이 개정한다.</p> <p>제30조제1항제27호 중 "「연안관리법」 제8조에 따른 연안관리지역계획의 수립, 같은 법 제9조에 따른 지역계획의 고시, 같은 법 제10조에 따른 통합계획의 변경 및 같은 법 제17조"를 "「연안관리법」 제9조에 따른 연안관리지역계획의 수립, 같은 법 제11조에 따른 지역계획의 고시, 같은 법 제12조에 따른 통합계획의 변경 및 같은 법 제25조"로 한다.</p> <p>⑦ 제주특별자치도 설치 및 국제자유도시 조성을 위한 특별법 일부를 다음과 같이 개정한다.</p> <p>제144조제1항제5호를 다음과 같이 한다.</p> <p>5. 「연안관리법」 제24조제1항 본문, 같은 조 제2항 단서, 같은 조 제3항·제4항제1호, 제25조, 제27조,</p>	<p>부칙 <제23928호, 2012. 7. 4.> (위원회 운영의 공정성 제고를 위한 경제자유구역 및 제주국제자유도시의 외국교육기관 설립·운영에 관한 특별법 시행령 등 일부개정령)</p> <p>이 영은 공포한 날부터 시행한다. <단서 생략></p> <p>부칙 <제24443호, 2013. 3. 23.> (국토교통부와 그 소속기관 직제)</p> <p>제1조(시행일) 이 영은 공포한 날부터 시행한다. <단서 생략></p> <p>제2조부터 제5조까지 생략</p> <p>제6조(다른 법령의 개정) ①부터 <126>까지 생략</p> <p><127> 연안관리법 시행령 일부를 다음과 같이 개정한다.</p> <p>제2조제2항제6호, 같은 조 제3항제3호, 같은 조 제4항제3호 및 제23조제6항 중 "국토해양부령"을 각각 "해양수산부령"으로 한다.</p> <p>제2조제6항 전단, 제4조제1항, 제5조 각 호 외의 부분, 제9조제2항, 제10조 각 호 외의 부분, 제11조, 제13조제2항, 제16조제1항, 같은 조 제2항 각 호 외의 부분 전단·후단, 제17조제2항제2호, 제19조, 제22조제1항 각 호 외의 부분, 같은 조 제2항·제3항, 제23조제1항 각 호 외의 부분, 같은 조 제2항·제5항·제6항, 제24조제1항제6호, 같은 조 제4항 전단·후단, 제26조 각 호 외의 부분, 제27조제1항 각 호 외의 부분, 같은 조 제2항, 같은 조 제3항 각 호 외의 부분, 제28조제1항 각 호 외의 부분, 같은 항 제3호, 같은 조 제2항 및</p>	<p>⑨부터 ⑲까지 생략</p>

연안관리법	연안관리법 시행령	연안관리법 시행규칙
<p>제28조제3항·제4항, 제33조, 제35조, 제36조, 제39조</p> <p>제210조 중 "연안관리법" 제8조제4항 및 제5항의 규정을 "연안관리법" 제9조제4항 및 제6항"으로, "동법" 제8조제1항 내지 제3항의 규정에 의한"을 "같은 법 제9조제1항·제2항 및 제10조에 따른"으로 한다.</p> <p>제211조의 제목 중 "연안정비계획수립"을 "연안정비기본계획수립"으로 하고, 같은 조 제1항 중 "연안관리법" 제13조, 제15조 및 제18조제2항의 규정에 의한"을 "연안관리법" 제21조, 제23조 및 제26조제2항에 따른"으로 하며, 같은 조 제2항 중 "연안정비계획"을 "연안정비기본계획"으로, "연안관리법" 제23조의 규정에 의한"을 "연안관리법" 제31조에 따른"으로 하고, 같은 조 제3항 중 "연안관리법" 제15조제2항 단서 및 제17조제1항의 규정"을 "연안관리법" 제23조제3항 단서 및 제25조제1항"으로 한다.</p> <p>제246조제3항 중 "연안관리법" 제23조의 규정에 의한"을 "연안관리법" 제31조에 따른"으로 한다.</p> <p>⑧ 주택법 일부를 다음과 같이 개정한다.</p> <p>제17조제1항제15호 중 "연안관리법" 제17조를 "연안관리법" 제25조"로 한다.</p> <p>제11조(다른 법령과의 관계) 이 법 시행 당시 다른 법령에서 종전의 「연안관리법」 또는 그 규정을 인용한 경우 이 법 가운데 그에 해당하는 규정이 있을 때에는 종전의 규정을 갈음하여 이 법의 해당 규정을 인용한 것으로 본다.</p>	<p>제29조제2항 중 "국토해양부장관"을 각각 "해양수산부장관"으로 한다.</p> <p>제17조제2항 각 호 외의 부분 중 "국토해양부 제2차관"을 "해양수산부차관"으로 하고, 같은 항 제1호 중 "행정안전부·문화체육관광부·농림수산식품부·지식경제부·환경부·국토해양부"를 "안전행정부·문화체육관광부·농림축산식품부·산업통상자원부·환경부·국토교통부·해양수산부"로 한다.</p> <p>제19조 중 "국토해양부"를 "해양수산부"로 한다.</p> <p>〈128〉부터 〈146〉까지 생략</p> <p style="text-align: center;">부칙 〈제25552호, 2014. 8. 12.〉</p> <p>제1조(시행일) 이 영은 2014년 8월 14일부터 시행한다.</p> <p>제2조(연안기본조사에 관한 경과조치) 이 영 시행 당시 종전의 제2조제2항에 따라 실시 중인 연안기본조사에 대해서는 제2조제2항의 개정규정에도 불구하고 종전의 규정에 따른다.</p> <p style="text-align: center;">부칙 〈제25751호, 2014. 11. 19.〉 (행정자치부와 그 소속기관 직제)</p> <p>제1조(시행일) 이 영은 공포한 날부터 시행한다. 다만, 부칙 제5조에 따라 개정되는 대통령령 중 이 영 시행 전에 공포되었으나 시행일이 도래하지 아니한 대통령령을 개정된 부분은 각각 해당 대통령령의 시행일부터 시행한다.</p> <p>제2조부터 제4조까지 생략</p>	

연안관리법	연안관리법 시행령	연안관리법 시행규칙
<p>부칙 <제10272호, 2010. 4. 15.> (공유수면 관리 및 매립에 관한 법률)</p> <p>제1조(시행일) 이 법은 공포 후 6개월이 경과한 날부터 시행한다.</p> <p>제2조부터 제12조까지 생략</p> <p>제13조(다른 법률의 개정) ① 부터 ㉔ 까지 생략</p> <p>㉕ 연안관리법 일부를 다음과 같이 개정한다.</p> <p>제13조제1항제8호를 다음과 같이 한다.</p> <p>8. 「공유수면 관리 및 매립에 관한 법률」 제22조에 따른 공유수면매립 기본계획</p> <p>제26조제1항제13호를 다음과 같이 하고, 같은 항 제14호를 삭제한다.</p> <p>13. 「공유수면 관리 및 매립에 관한 법률」 제8조에 따른 공유수면의 점용·사용허가, 같은 법 제10조에 따른 협의 또는 승인, 같은 법 제17조에 따른 공유수면의 점용·사용 실시계획의 승인 또는 신고, 같은 법 제28조에 따른 공유수면의 매립면허, 같은 법 제35조에 따른 국가 등이 시행하는 매립의 협의 또는 승인 및 같은 법 제38조에 따른 공유수면매립실시계획의 승인</p> <p>㉖ 부터 <75> 까지 생략</p> <p>제14조 생략</p> <p>부칙 <제10331호, 2010. 5. 31.> (산지관리법)</p> <p>제1조(시행일) 이 법은 공포 후 6개월이 경과한 날부터 시행한다. <단서 생략></p> <p>제2조부터 제11조까지 생략</p>	<p>제5조(다른 법령의 개정) ①부터 <386>까지 생략 <387> 연안관리법 시행령 일부를 다음과 같이 개정한다.</p> <p>제17조제2항제1호 중 "안전행정부"를 "행정자치부"로, "해양수산부"를 "해양수산부 및 국민안전처"로 한다.</p> <p><388>부터 <418>까지 생략</p> <p>부칙 <제25840호, 2014. 12. 9.> (규제 재검토기한 설정 등 규제정비를 위한 건축법 시행령 등 일부개정령)</p> <p>제1조(시행일) 이 영은 2015년 1월 1일부터 시행한다.</p> <p>제2조부터 제16조까지 생략</p> <p>부칙 <제25985호, 2015. 1. 6.> (해양수산부와 그 소속기관 직제)</p> <p>제1조(시행일) 이 영은 공포한 날부터 시행한다.</p> <p>제2조 및 제3조 생략</p> <p>제4조(다른 법령의 개정) ①부터 ⑯까지 생략</p> <p>⑰ 연안관리법 시행령 일부를 다음과 같이 개정한다.</p> <p>제27조제1항 각 호 외의 부분, 같은 조 제6항 각 호 외의 부분 및 같은 항 제1호 중 "지방해양수산청장"을 각각 "지방해양수산청장"으로 한다.</p> <p>⑰부터 ㉔까지 생략</p> <p>제5조 생략</p> <p>부칙 <제26133호, 2015. 3. 3.></p> <p>제1조(시행일) 이 영은 공포한 날부터 시행한다. 다만,</p>	

연안관리법	연안관리법 시행령	연안관리법 시행규칙
<p>제12조(다른 법률의 개정) ① 부터 ⑤1 까지 생략 <52> 연안관리법 일부를 다음과 같이 개정한다. 제26조제1항제5호 중 "「산지관리법」 제14조 및 제15조에 따른 산지전용허가 및 산지전용신고"를 "「산지관리법」 제14조·제15조 및 제15조의2에 따른 산지전용허가·산지전용신고 및 산지일시사용허가·신고"로 한다.</p> <p>부칙 <제11020호, 2011. 8. 4.> (산업입지 및 개발에 관한 법률)</p> <p>부칙 <제11020호, 2011. 8. 4.> (산업입지 및 개발에 관한 법률)</p> <p>제13조 생략</p>	<p>제13조제1항의 개정규정은 2016년 1월 1일부터 시행한다.</p> <p>제2조(연안정비사업에 관한 경과조치) 부칙 제1조 단서에 따른 시행일전에 수립한 연안정비사업실시계획에 따라 시행하는 연안정비사업은 제13조제1항의 개정규정에도 불구하고 종전의 규정에 따른다.</p> <p>부칙 <제26302호, 2015. 6. 1.> (공간정보의 구축 및 관리 등에 관한 법률 시행령)</p> <p>제1조(시행일) 이 영은 2015년 6월 4일부터 시행한다.</p> <p>제2조(다른 법령의 개정) ①부터 ④0까지 생략</p> <p>④1 연안관리법 시행령 일부를 다음과 같이 개정한다. 제2조제1항제6호 중 "「측량·수로조사 및 지적에 관한 법률」을 "공간정보의 구축 및 관리 등에 관한 법률"로 한다.</p> <p>④2부터 <54>까지 생략</p> <p>제3조 생략</p>	
<p>제1조(시행일) 이 법은 공포한 날부터 시행한다. <단서 생략></p> <p>제2조부터 제9조까지 생략</p> <p>제10조(다른 법률의 개정) ①부터 ①6까지 생략</p> <p>①7 연안관리법 일부를 다음과 같이 개정한다. 제2조제3호나목 및 제17조제1항제3호 중 "「산업입지 및 개발에 관한 법률」 제2조제5호"를 각각 "「산업입지 및 개발에 관한 법률」 제2조제8호"로 한다.</p> <p>①8부터 ②5까지 생략</p> <p>부칙 <제11690호, 2013. 3. 23.> (정부조직법)</p> <p>제1조(시행일) ① 이 법은 공포한 날부터 시행한다. ② 생략</p> <p>제2조부터 제5조까지 생략</p>	<p>부칙 <제27129호, 2016. 5. 10.> (행정기관 소속 위원회 운영의 공정성 및 책임성 강화를 위한 사립학교법 시행령 등 일부개정령)</p> <p>이 영은 공포한 날부터 시행한다.</p> <p>부칙 <제27471호, 2016. 8. 31.> (부동산 가격공시에 관한 법률 시행령)</p> <p>제1조(시행일) 이 영은 2016년 9월 1일부터 시행한다.</p>	

연안관리법	연안관리법 시행령	연안관리법 시행규칙
<p>제6조(다른 법률의 개정) ①부터 <613>까지 생략</p> <p><614> 연안관리법 일부를 다음과 같이 개정한다.</p> <p>제5조제1항 본문, 같은 조 제2항·제3항, 같은 조 제4항 전단, 같은 조 제5항 후단, 제6조제1항·제2항, 같은 조 제3항 전단, 제8조제1항, 제9조제2항 단서, 같은 조 제3항부터 제6항까지, 제10조제8호, 제11조제2항·제4항, 제12조제1항부터 제3항까지·제6항, 제13조제2항부터 제4항까지, 제16조제1항, 제18조제1항, 제19조제1항 각 호 외의 부분 전단, 제20조 각 호 외의 부분 본문 및 단서, 제21조제1항부터 제3항까지, 제22조제5호, 제23조제1항·제2항, 제24조제1항 본문, 같은 조 제2항 각 호 외의 부분 단서, 같은 조 제3항, 같은 조 제4항 각 호 외의 부분, 같은 항 제1호, 제25조 제2항 전단, 같은 조 제3항 본문, 같은 조 제4항, 제26조 제1항 각 호 외의 부분, 같은 조 제2항, 제28조제3항, 제29조 단서, 제30조제1항 각 호 외의 부분, 같은 항 제6호, 제32조제1항·제3항, 제33조제1항, 제34조제1항·제2항, 같은 조 제3항 전단 및 후단, 제37조 제1항 각 호 외의 부분, 같은 조 제2항, 제38조제1항부터 제3항까지 및 제39조제2항 중 "국토해양부장관"을 각각 "해양수산부장관"으로 한다.</p> <p>제18조제2항, 제24조제1항 단서, 같은 조 제2항 각 호 외의 부분 본문, 같은 조 제5항, 제28조제4항 및 제35조제6항 중 "국토해양부령"을 각각 "해양수산부령"으로 한다.</p> <p><615>부터 <710>까지 생략</p> <p>제7조 생략</p>	<p>제2조(다른 법령의 개정) ①부터 ㉔까지 생략</p> <p>㉕ 연안관리법 시행령 일부를 다음과 같이 개정한다.</p> <p>제24조의5제3호 중 "부동산 가격공시 및 감정평가에 관한 법률" 제11조를 "「부동산 가격공시에 관한 법률」 제10조"로 한다.</p> <p>㉖부터 ㉙까지 생략</p> <p>제3조 생략</p> <p>부칙 <제27751호, 2016. 12. 30.></p> <p>(규제 재검토기한 설정 등을 위한 가맹사업거래의 공정화에 관한 법률 시행령 등 일부개정령)</p> <p>제1조(시행일) 이 영은 2017년 1월 1일부터 시행한다.</p> <p><단서 생략></p> <p>제2조부터 제12조까지 생략</p> <p>부칙 <제28211호, 2017. 7. 26.></p> <p>(행정안전부와 그 소속기관 직제)</p> <p>제1조(시행일) 이 영은 공포한 날부터 시행한다. 다만, 부칙 제8조에 따라 개정되는 대통령령 중 이 영 시행 전에 공포되었으나 시행일이 도래하지 아니한 대통령령을 개정된 부분은 각각 해당 대통령령의 시행일부터 시행한다.</p> <p>제2조부터 제7조까지 생략</p> <p>제8조(다른 법령의 개정) ①부터 <321>까지 생략</p> <p><322> 연안관리법 시행령 일부를 다음과 같이 개정한다.</p> <p>제17조제2항제1호 중 "행정자치부"를 "행정안전부"로 한다.</p>	

연안관리법	연안관리법 시행령	연안관리법 시행규칙
<p>부칙 <제12089호, 2013. 8. 13.></p> <p>제1조(시행일) 이 법은 공포 후 1년이 경과한 날부터 시행한다. 다만, 제2조제2호, 제9조제2항·제6항, 제10조제8호, 제11조제2항, 제12조제5항·제6항, 제13조제1항제1호·제2호·제3호 및 제7호, 제16조제1항, 제17조제1항제6호, 제19조제1항 각 호 외의 부분, 제20조, 제22조제1호, 제25조제4항, 제26조제1항제1호·제5호·제7호 및 제17호, 제28조, 제29조제1항, 제33조제1항, 제34조의2 및 제37조의 개정규정은 공포한 날부터 시행한다.</p> <p>제2조(연안정비사업실시계획 승인에 관한 적용례) 제25조제5항의 개정규정은 이 법 시행 후 최초로 수립하거나 변경하는 연안정비사업실시계획부터 적용한다.</p> <p>제3조(비용의 부담에 관한 적용례) 제28조제3항 및 제4항의 개정규정은 같은 개정규정 시행 후 최초로 실시하는 연안정비사업부터 적용한다.</p> <p>제4조(연안통합관리계획에 관한 경과조치) 이 법 시행 당시 종전의 제6조부터 제8조까지의 규정에 따라 수립된 연안통합관리계획은 제8조제1항에 따라 관보에 고시된 날에 이 법에 따라 수립된 것으로 본다.</p> <p>제5조(연안관리지역계획에 관한 경과조치) 이 법 시행 당시 종전의 제9조부터 제11조까지의 규정에 따라 수립한 연안관리지역계획은 제11조제1항 및 제2항에 따라 공보에 고시된 날에 이 법에 따라 수립된 것으로 본다.</p> <p>제6조(연안정비기본계획에 관한 경과조치) 이 법 시행 당시 종전의 제21조부터 제23조까지의 규정에 따라 수립 또는 변경된 연안정비기본계획은 이 법에 따라 수립</p>	<p><323>부터 <388>까지 생략</p> <p>부칙 <제28846호, 2018. 4. 30.> (해양환경관리법 시행령)</p> <p>제1조(시행일) 이 영은 2018년 5월 1일부터 시행한다. <단서 생략></p> <p>제2조 및 제3조 생략</p> <p>제4조(다른 법령의 개정) ①부터 ④까지 생략</p> <p>⑤ 연안관리법 시행령 일부를 다음과 같이 개정한다. 제28조제1항제2호 중 "해양환경관리공단"을 "해양환경공단"으로 한다.</p> <p>⑥부터 ⑪까지 생략</p>	

연안관리법	연안관리법 시행령	연안관리법 시행규칙				
<p>또는 변경된 연안정비기본계획으로 본다.</p> <p>제7조(연안 지킴이에 대한 경과조치) 이 법 시행 당시 위촉된 연안 지킴이는 제33조의 개정규정에 따라 위촉된 연안 지킴이로 본다.</p> <p>제8조(다른 법률의 개정) 토지이용규제 기본법 일부를 다음과 같이 개정한다.</p> <p>별표 연번 153을 삭제하고, 같은 표에 연번 251 및 252를 각각 다음과 같이 신설한다.</p> <table><tr><td>251 「연안관리법」 제20조의2제2항제1호</td><td>핵심관리구역</td></tr><tr><td>252 「연안관리법」 제20조의2제2항제2호</td><td>완충관리구역</td></tr></table> <p>제9조(다른 법령과의 관계) 이 법 시행 당시 다른 법령에서 종전의 규정을 인용한 경우 이 법 가운데 그에 해당하는 규정이 있을 때에는 종전의 규정을 갈음하여 이 법의 해당 규정을 인용한 것으로 본다.</p> <p>부칙 <제12248호, 2014. 1. 14.> (도로법)</p> <p>제1조(시행일) 이 법은 공포 후 6개월이 경과한 날부터 시행한다.</p> <p>제2조부터 제23조까지 생략</p> <p>제24조(다른 법률의 개정) ①부터 <77>까지 생략</p> <p><78> 연안관리법 일부를 다음과 같이 개정한다.</p> <p>제26조제1항제11호를 다음과 같이 한다.</p> <p>11. 「도로법」 제36조에 따른 도로관리청이 아닌 자에 대한 도로공사 시행의 허가, 같은 법 제61조에 따른 도로의 점용 허가 및 같은 법 제107조에 따른 도로관리청과의 협의 또는 승인</p>	251 「연안관리법」 제20조의2제2항제1호	핵심관리구역	252 「연안관리법」 제20조의2제2항제2호	완충관리구역		
251 「연안관리법」 제20조의2제2항제1호	핵심관리구역					
252 「연안관리법」 제20조의2제2항제2호	완충관리구역					

연안관리법	연안관리법 시행령	연안관리법 시행규칙
<p>〈79〉부터 〈126〉까지 생략</p> <p>제25조 생략</p> <p>부칙 〈제12738호, 2014. 6. 3.〉 (공간정보의 구축 및 관리 등에 관한 법률)</p> <p>제1조(시행일) 이 법은 공포 후 1년이 경과한 날부터 시행한다. 〈단서 생략〉</p> <p>제2조(다른 법률의 개정) ①부터 ④까지 생략</p> <p>④ 연안관리법 일부를 다음과 같이 개정한다.</p> <p>제2조제2호가목 중 "「측량·수로조사 및 지적에 관한 법률」 제6조제1항제4호"를 "「공간정보의 구축 및 관리 등에 관한 법률」 제6조제1항제4호"로 하고, 같은 호 나목 중 "「측량·수로조사 및 지적에 관한 법률」 제6조제1항제4호"를 "「공간정보의 구축 및 관리 등에 관한 법률」 제6조제1항제4호"로 한다.</p> <p>⑤부터 〈65〉까지 생략</p> <p>제3조 생략</p> <p>부칙 〈제14480호, 2016. 12. 27.〉 (농어촌정비법)</p> <p>제1조(시행일) 이 법은 공포한 날부터 시행한다. 〈단서 생략〉</p> <p>제2조부터 제6조까지 생략</p> <p>제7조(다른 법률의 개정) ①부터 ③까지 생략</p> <p>④ 연안관리법 일부를 다음과 같이 개정한다.</p> <p>제26조제1항제2호 중 "목적 외 사용승인"을 "사용허가"로 한다.</p>		

연안관리법	연안관리법 시행령	연안관리법 시행규칙
<p>④부터 <65>까지 생략</p> <p>부칙 <제14740호, 2017. 3. 21.></p> <p>이 법은 공포 후 1개월이 경과한 날부터 시행한다.</p> <p>부칙 <제14746호, 2017. 3. 21.> (해양환경 보전 및 활용에 관한 법률)</p> <p>제1조(시행일) 이 법은 공포 후 6개월이 경과한 날부터 시행한다.</p> <p>제2조 및 제3조 생략</p> <p>제4조(다른 법률의 개정) ① 연안관리법 일부를 다음과 같이 개정한다.</p> <p>제13조제1항제3호 중 "「해양환경관리법」 제14조"를 "「해양환경 보전 및 활용에 관한 법률」 제10조"로 한다.</p> <p>② 생략</p> <p>부칙 <제14804호, 2017. 4. 18.> (해양수산발전 기본법)</p> <p>제1조(시행일) 이 법은 공포 후 6개월이 경과한 날부터 시행한다.</p> <p>제2조(다른 법률의 개정) ①부터 ④까지 생략</p> <p>⑤ 연안관리법 일부를 다음과 같이 개정한다.</p> <p>제34조의2제1항제4호 중 "해양자원"을 "해양수산자원"으로 한다.</p> <p>⑥부터 ⑨까지 생략</p>		

과태료의 부과기준(제29조제1항 관련)

1. 일반기준

가. 위반행위의 횟수에 따른 과태료 부과기준은 최근 1년간 같은 위반행위로 과태료 처분을 받은 경우에 적용한다. 이 경우 위반 횟수는 같은 위반행위에 대하여 과태료 부과처분을 한 날과 그 처분 후 다시 같은 위반행위를 하여 적발된 날을 각각 기준으로 하여 위반횟수를 계산한다.

나. 과태료의 부과권자는 다음의 어느 하나에 해당하는 경우에는 제2호에 따른 과태료 금액의 2분의 1의 범위에서 그 금액을 줄일 수 있다. 다만, 과태료를 채납하고 있는 위반행위자의 경우에는 그러하지 아니하다.

- 1) 위반행위자가 「질서위반행위규제법 시행령」 제2조의2제1항 각 호의 어느 하나에 해당하는 경우
- 2) 위반행위가 사소한 부주의나 오류로 인한 것으로 인정되는 경우
- 3) 위반행위자의 법 위반상태를 시정하거나 해소하기 위한 노력이 인정되는 경우
- 4) 그 밖에 위반행위의 정도, 위반행위의 동기와 결과 등을 고려하여 감경할 필요가 있다고 인정되는 경우

2. 개별기준

위반행위	근거 법조문	과태료 금액		
		1회 위반	2회 위반	3회 이상 위반
가. 법 제20조제7을 위반하여 연안 침식관리구역에 출입한 경우	법 제39조제1항 제1호	50만원	100만원	200만원
나. 법 제35조제5항을 위반하여 토지 또는 연안해역에의 출입, 일시 사용 및 장애물의 변경·제거 행위를 방해하거나 거부한 경우	법 제39조제1항 제2호	100만원	200만원	300만원

관리구역에서의 행위승인 신청서

※ 제출서류 및 민원처리 절차를 참고하시기 바라며, 색상이 어두운 난은 신청인이 적지 않습니다.

접수번호	접수일	처리일	처리기간	20일
신청인	상호(명칭)			
	성명(대표자)	생년월일		
	주소(사업장소재지)	전화번호		
신청내역	신청 사유(「연안관리법」 제20조의5제3항)			
	행위대상지역의 면적(㎡)			
	행위의 목적·규모·내용			
	행위의 운영관리방법			
	행위기간	년 월 일 ~ 년 월 일 (일간)		

「연안관리법」제20조의5제3항, 같은 법 시행령 제10조의4제1항 및 같은 법 시행규칙 제6조의 9에 따라 관리구역에서 위 행위를 하고자 승인을 신청합니다.

년

월

일

신청인

(서명 또는 인)

지방해양수산청장 또는 시·도지사 귀하

첨부서류	1. 행위승인을 받으려는 지역의 위치를 표시한 축척 1백분의 1 이상 1천2백분의 1 이하의 지형도면(해도를 포함합니다) 1부 2. 행위승인을 받으려는 행위에 관한 사항 또는 사업계획서 1부 3. 해당 관리구역의 연안침식 현황 1부 4. 행위승인을 받으려는 행위가 연안침식에 미치는 영향 및 영향저감대책에 관한 사항 1부	수 로 없 음
------	--	------------------

처리절차								
신청서 작성	→	접 수	→	검 토	→	결 제	→	승 인
신청인		처 리 기 관 (지방해양수산청장 또는 시·도지사)		처 리 기 관 (지방해양수산청장 또는 시·도지사)		처 리 기 관 (지방해양수산청장 또는 시·도지사)		처 리 기 관 (지방해양수산청장 또는 시·도지사)
210mm×297mm[백상지 80g/㎡(재활용품)]								

■ 연안관리법 시행규칙 [별지 제1호의3서식] <개정 2015.1.8.>

연안침식관리구역 출입허가 신청서

※ 제출서류 및 민원처리 절차를 참고하시기 바라며, 색상이 어두운 난은 신청인이 적지 않습니다.

접수번호	접수일	처리기간	7일
신청인	성명	생년월일	
	주소	전화번호	
※ 아래 항목은 해당사항만 작성합니다.			
출입구역	위치 및 지번		
	면적		
출입허가 신청	출입목적		
	출입기간		
	출입인원		
출입자 인적사항	성명	생년월일	
	주소	전화번호	
기타			

「연안관리법」 제20조의7 및 같은 법 시행규칙 제6조의1제1항에 따라 위와 같이 연안침식관리구역의 출입허가를 신청합니다.

년 월 일
(서명 또는 인)

지방해양수산청장, 시·도지사 또는 시장·군수·구청장 귀하

제출서류	출입사유를 구체적으로 기재한 서류							
처리절차								
신청서 작성	→	접 수	→	검 토	→	결 재	→	출입허가서 교부
신청인	(지방해양수산청장, 시·도지사 또는 시장·군수·구청장)			(지방해양수산청장, 시·도지사 또는 시장·군수·구청장)			(지방해양수산청장, 시·도지사 또는 시장·군수·구청장)	

210mm × 297mm [백상지 80g/㎡ (재활용품)]

■ 연안관리법 시행규칙 [별지 제1호의4서식] <개정 2015.1.8.>

제 호

연안침식관리구역 출입허가서

성명(대표자) :

주소(대표자) :

출입 목적 :

출입할 구역 :

출입기간 : 년 월 일 ~ 년 월 일

출입자 인적사항

성명	생년월일	주소	전화번호	직업

「연안관리법」 제20조의7제4항 및 같은 법 시행규칙 제6조의1제4항에 따라 위와 같이 연안침식관리구역에 출입하는 것을 허가합니다.

년 월 일

직인

지방해양수산청장
시·도지사 또는 시장·군수·구청장

210mm × 297mm [백상지 80g/㎡ (재활용품)]

연안정비사업시행자 지정신청서				처리기간	
				15 일	
신 청 인	① 성명 또는 대표자		② 생년월일		
	③ 업체명		④ 전화번호		
	⑤ 주소 또는 소재지				
신청내용					
⑥ 사업명칭					
⑦ 사업구분					
⑧ 사업규모					
⑨ 사업시행장소					
⑩ 사업비					
⑪ 사업시행방법					
⑫ 사업시행기간					
년 월 일 ~ 년 월 일					
「연안관리법」 제24조제5항 및 같은 법 시행규칙 제9조에 따라 위와 같이 연안정비사업시행자로 지정받고자 신청합니다.					
귀하 년 월 일 신청인: (서명 또는 인)					
※ 구비서류				수수료	
1. 사업계획서				없음	
2. 사업시행지의 위치도					
3. 자금조달계획서					

210mm × 297mm(일반용지 60g/㎡(재활용품))

이 신청서는 아래와 같이 처리됩니다.

(뒤쪽)

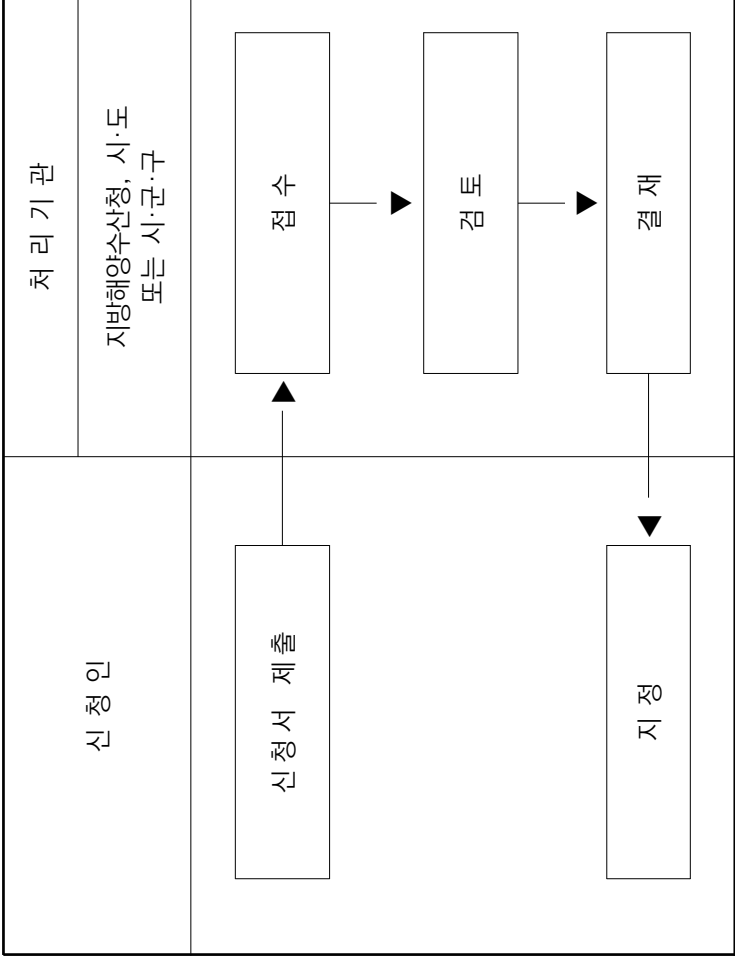

		(앞 쪽)	
제 호	연안 지킴이증		
	<div>사 진 3cm × 4cm 모자를 벗고, 뒤 그림 없이 상반신을 6개월 이내에 촬영한 것)</div>		
성 명 시·도지사 시장·군수·구청장			
65mm × 95mm (보존용지(1종) 120g/㎡)			

		(뒤 쪽)	
연안 지킴이증			
성 명: 생년월일: 주 소:			
위 사람은 「연안관리법」 제33조에 따라 연안 지킴이로 위촉되었음을 증명합니다.			
시·도지사 시장·군수·구청장		년 월 일	직인
1. 이 증은 다른 사람에게 빌려 주거나 양도할 수 없습니다. 2. 연안 지킴이의 직무 범위는 다음과 같습니다. 가. 연안환경의 보전·개선을 위한 계도 및 홍보 나. 연안환경의 훼손행위에 관한 지도 및 관계 기관에 대한 통보 다. 연안의 보전 등에 관한 시설의 설치 및 운영에 관한 건의 ※ 이 증을 습득하신 분은 가까운 우체함에 넣어 주시기 바랍니다.			

※ 뒤쪽의 제출서류 및 민원처리 절차를 참고하시기 바라며, 색상이 어두운 곳은 신청인이 적지 않습니다. (앞쪽)

※ []에는 해당되는 곳에 ✓ 표를 합니다.

접수번호	접수일	처리기간	60일
신청인	기관(단체)명	사업자등록번호(법인등록번호)	
	대표자	생년월일	
	주소	홈페이지 주소	
	전화번호	팩스번호	

※ 아래 항목은 해당사항만 작성합니다.

지정 신청시	1.			
	2.			
	3.			
	사업비 담당자	성명	전화번호	전자우편

백만원

지정 변경신청시	지정번호	[] 명칭 [] 대표자 [] 소재지		
	변경 내용	※ []에는 해당되는 곳에 ✓ 표를 합니다.		
	변경사유			

「연안관리법」 제34조의4제2항, 같은 법 시행령 제24조의3제1항 및 같은 법 시행규칙 제13조의2제2항에 따라 위와 같이 지정(지정변경)해 줄 것을 신청합니다.

신청인(대표)

년 월 일

(서명 또는 인)

해양수산부장관 귀하

210mm × 297mm [백상지 80g/㎡(재활용품)]

제출서류	가. 지정 신청 시
	1) 장관(법인인 경우에만 해당합니다)이나 그 밖에 이에 준하는 약정 1부
	2) 「연안관리법 시행령 제24조의3제3항 각 호의 사업에 대한 사업계획서 1부
	3) 재정 현황 및 운용 계획서 1부
	4) 시설·장비 확보 현황 및 계획서 1부
나. 지정변경 신청 시	
1) 변경내용 증명서류 1부	

처리절차								
신청서 작성 신청인	→	접 수 처 리 기 관 (해양수산부)	→	검 토 처 리 기 관 (해양수산부)	→	결 재 처 리 기 관 (해양수산부)	→	지정서 교부

제 호

연안교육센터 지정서

1. 명 칭:
2. 사업자등록번호:
3. 성명(대표자):
(생년월일)
4. 사무소 소재지:
(전화번호)

「연안관리법」 제34조의4제2항, 같은 법 시행령 제24조의3제2항 및 같은 법
시행규칙 제13조의2제3항에 따라 연안교육센터 지정서를 발급합니다.

년 월 일

해양수산부장관

직인

210mm×297mm[백상지 120g/㎡]

(앞 쪽)

제 호

토지 출입증(일시 사용증)

(유효기간:)

사 진

3cm×4cm

모자를 벗고, 뒤 그림
없이 상반신을 6개월
이내에 촬영한 것)

성 명

지방해양항만청장

시·도지사

시장·군수·구청장

65mm × 95mm (보존용지(1종) 120g/㎡)

(뒤 쪽)

토지 출입증(일시 사용증)

성 명:

생년월일:

주 소:

위 사람은 「연안관리법」 제35조에 따라 토지 등에 출입하거나 토지 등을 일시 사용하거나 장애물 등을 변경·제거할 수 있는 사람을 증명합니다.

지방해양항만청장

시·도지사

시장·군수·구청장

년 월 일

직인

<주의사항>

1. 이 증은 타인의 토지 등에 출입하거나, 토지 등을 일시 사용하거나 장애물 등을 변경·제거하는 경우에는 언제든지 지녀야 합니다.

2. 이 증은 관계인이 요구할 때에는 언제든지 보여 주어야 합니다.

3. 이 증은 다른 사람에게 빌려 주거나 양도할 수 없습니다.

※ 이 증을 습득하신 분은 가까운 우체함에 넣어 주시기 바랍니다.

연안정비 시설물 사후관리 시행지침

「연안관리법」 제29조 및 같은법 시행규칙 제11조의 규정에 의하여 연안 정비사업으로 준공된 시설물의 점검 및 효과평가의 실시방법·절차 등에 관한 필요한 사항을 정하여 고시합니다.

2017년 01월 03일
해양수산부장관

연안정비 시설물 사후관리 시행지침

제1장 총칙

제1조(목적) 이 지침은 「연안관리법」 제29조 및 같은법 시행규칙 제11조의 규정에 의하여, 연안정비사업으로 시행된 연안정비시설물에 대한 시설점검 및 효과평가의 실시방법·절차 등에 관한 필요사항을 정함을 목적으로 한다.

제2조(정의) 이 지침에서 사용하는 용어의 뜻은 다음 각 호와 같다.

1. "시설점검"이란 경험과 기술을 갖춘 자가 육안이나 점검기구 등을 통해 검사하여 내재되어 있는 위험요인을 조사하는 행위를 말하며, 정기점검, 긴급점검 및 정밀점검을 모두 포함한다.
2. "정기점검"이란 시설물의 손상이나 결함을 조기에 발견하고 시설물의 기능적 상태를 판단하기 위한 육안검사를 말한다.
3. "긴급점검"이란 관리주체가 필요하다고 판단한 때 또는 해양수산부장관(관계행정기관의 장 포함)이 필요하다고 판단하여 관리주체에게 요청한 때에 실시하는 정밀점검을 말한다.

4. "정밀점검"이란 정기점검보다 정밀한 육안검사와 간단한 측정기구를 이용한 점검을 통해 시설물의 현 상태를 정확히 판단하고 이전에 기록된 상태의 변화를 확인하여 시설물이 사용요건을 만족시키고 있는지를 판별하는 점검을 말한다.
5. "관리주체"란 해당시설의 소유자 또는 관계법령에 따라 해당시설물의 관리자로 규정된 자를 말한다.
6. "상태평가"란 시설물의 외관을 조사하여 결함의 정도를 포함한 시설물에 대한 상태를 평가하는 행위를 말한다.
7. "시설등급"이란 정밀점검 실시결과 상태평가에 따른 시설물의 안전상태를 나타내는 등급을 말한다.
8. "보수"는 시설물의 내구성능을 회복하거나 향상시키는 것을 목적으로 한 유지관리 대책을 말한다.
9. "보강"은 부재나 구조물의 내하력과 강성 등의 역학적인 성능을 회복하거나 향상시키는 것을 목적으로 한 대책을 말한다.
10. "유지관리"란 완공된 시설물의 기능을 보전하고 시설물 이용자의 편의와 안전을 높이기 위하여 시설물을 일상적으로 점검·정비하고 손상된 부분을 원상복구하며, 시간의 경과에 따라 요구되는 시설물의 개량·보수·보강에 필요한 활동을 말한다.
11. "효과평가"란 연안정비사업의 필요성과 적절성을 점검하기 위하여 사업의 목적 달성 여부를 평가하는 것을 말한다.

제3조(적용범위) 이 지침은 「연안관리법」(이하 "법"이라 한다) 제2조제4항 및 제25조제1항의 규정에 의한 연안정비사업으로 설치한 시설물에 대한 시설점검 및 효과평가에 적용한다.

제2장 시설점검

제4조(적용대상) 시설점검은 법 제2조제4항의 연안보전사업 시설물 중 목적 구조물이 있는 다음 각 호의 시설물을 대상으로 한다.

1. 호안
2. 돌제(방사제, 헤드랜드, 도류제 포함)
3. 이안제(파제제 포함)

4. 잡제(수중방파제)

제5조(시설점검 업무흐름) 시설점검 업무흐름은 별표 1과 같다.

제6조(시설점검 및 유지관리계획의 수립) 관리주체는 소관 시설물의 점검 및 유지관리계획을 수립하여 체계적이고 일관성 있는 점검 및 유지관리가 실시될 수 있도록 하여야 한다.

제7조(준비사항) 관리주체 및 시설점검자는 시설점검 전 다음 각 호의 업무를 수행해야 한다.

1. 시설점검 과업지시서 등의 작성: 관리주체는 소관 시설물에 대한 점검을 발주할 때, 시설점검이 성실히 수행되도록 이 지침을 준수하여 과업지시서 또는 용역설계서를 작성하여야 한다.
2. 시설점검 과업지시서 등의 검토: 시설물의 점검을 실시하는 사람은 당해 시설물의 과업지시서 또는 용역설계서 내용을 사전 검토 하여 이 지침과 위배되는 경우에 그 내용을 관리주체에게 보고하고, 과업수행계획서에 수록하여야 한다.
2. 일정계획 수립
3. 조사·시험 항목의 선정
4. 경험과 기술을 갖춘 기술 인력과 소요 장비의 구축

제8조(시설점검 시기) ① 관리주체는 「연안관리법」시행규칙(이하 "시행규칙"이라 한다) 제11조에 따라 연 1회 이상 시설물 점검을 실시하여야 한다.

② 시설점검은 시설물의 철저한 점검을 위하여 기후·온도·현지역건 등을 고려하여 가장 적정한 기간 중에 실시하여야 한다. 다만, 다음 어느 하나에 해당하면서 시설물을 사용하지 않는 경우에는 해양수산부장관과 협의하여 실시를 생략하거나 시기를 조정할 수 있다.

1. 증축 및 개축, 구조 변경 등의 공사 중인 경우
2. 철거예정인 경우

제9조(정기점검) ① 정기점검 업무흐름은 별표2와 같다.

② 시설점검자 및 관리주체는 정기점검 시 다음 각 호를 따라야 한다.

1. 시설점검자는 시설물의 전반적인 외관형태를 관찰하여 중대한 결함을 발견할 수 있도록 세심한 주의를 기울여야 한다.
2. 시설점검자 및 관리주체는 정기점검 실시결과 중대한 결함이 있는 경우에는 즉시 해양수산부장관에게 통보하여야 한다.
3. 관리주체는 정기점검 실시결과 필요할 경우 결함의 정도에 따라 정밀점검을 실시하는 등 필요한 조치를 취하여야 한다.

제10조(정밀점검 시기) ① 최초 정기점검은 시설물의 준공일 또는 사용승인일(임시사용을 포함한다)로부터 1년 이내에 1회 실시하여야 하며, 이후 매년 1회 이상 실시하여야 한다.

② 조사 시기는 주로 시설물에 영향을 주는 태풍 또는 폭풍 발생 후에 시설물 상태를 점검한다.

제11조(정밀점검) ① 정밀점검 시 정밀한 외관조사와 측량을 하여야 하며, 간단한 측정·시험장비로 필요한 측정 및 시험을 실시한다.

② 시설점검자는 정밀점검 시 다음 각 호를 따라야 한다.

1. 외관조사 및 측정·시험 결과와 이전의 시설점검 실시결과에서 발견된 결함의 진전 및 신규발생을 파악하여 시설물의 주요 부재별 상태를 평가하고 이전의 시설점검 실시결과와 상태평가 결과와 비교·검토하여 시설물 전체에 대한 상태평가가 결과를 결정하여야 하며, 결함부위 등 주요 부위에 대한 외관조사망도 작성 등 조사결과를 도면으로 기록하여야 한다.
2. 내진설계 여부를 확인하고, 시설물에 중대한 결함이 발생하는 등 필요한 경우에는 해당부위에 대하여 안전성평가를 실시할 수 있다.
3. 정밀점검 실시결과 결함이 광범위하게 발생하는 등 보수·보강이 필요한 경우에는 보수·보강방법을 제시하여야 한다.

제12조(정밀점검 시기) ① 최초 정밀점검은 시설물의 하자보수기간 만료 6개월 전까지 실시하고 결과보고서를 해양수산부에 제출하여야 하며, 이후 정밀점검이 완료된 날을 기준으로 10년마다 1회 이상 실시한다.

② 제1항에 따라 정밀점검을 실시한 경우 제9조에 따른 정기점검을 실시한 것으로 본다.

③ 정기점검을 실시한 결과, 시설물의 기능유지 및 안전상 위험 발생의 우려가 있어 시설물에 대한 긴급한 보수가 필요하다고 판단할 경우에는 정밀점검을 실시할 수 있다.

제13조(긴급점검 시기) ① 긴급점검은 관리주체가 필요하다고 판단한 때 또는 다음 각 호의 어느 하나에 해당하는 사유로 해양수산부장관(관계 행정기관의 장 포함)이 필요하다고 판단하여 관리주체에게 긴급히 시설점검을 요청할 때 실시한다.

1. 자연재해로 시설물의 기능과 성능이 현저히 저하된 경우
2. 시설물의 붕괴, 침하, 유실 등의 피해가 발생한 경우
3. 중앙행정기관의 장이 긴급점검의 실시를 요청한 경우

② 제1항에 따라 긴급점검을 실시한 경우 제9조에 따른 정기점검과 제11조에 따른 정밀점검을 실시한 것으로 본다.

제3절 시설점검자의 자격 및 안전관리

제14조(시설점검자의 자격) 시설점검은 관리주체 유지관리 담당자 또는 시설물점검 전문기관에 위탁하여 수행할 수 있다.

제15조(점검자의 안전) ① 시설점검자는 현장여건에 따라 모자(안전모), 작업복(육상 및 수중 점검복, 방풍 방한복), 신발(점검화), 조끼(안전조끼, 구명동의)와 필요한 경우 청각, 시각 및 안면 보호장비 등을 포함한 개인용 보호장구를 항상 착용하여야 한다.

② 시설점검자는 밀폐된 공간 및 수중에서의 점검이 필요할 경우에는 유해물질, 잠수병 등에 대한 조사와 대책을 사전에 마련하여야 한다.

제16조(안전계획 수립) 관리주체는 공공의 안전을 위하여 시설점검 실시기간 동안의 교통 통제와 작업 공간 확보 계획을 수립하고 이를 시행하여야 한다.

제4절 시설점검 계획의 수립

제17조(시설점검 계획수립) ① 관리주체는 연안정비 시설물의 점검을 위해 법 제29조 및 이 지침 제7조에 따라, 시설점검 실시에 앞서 시설물의 시설점검계획을 수립하여야 한다.

② 시설점검 계획수립은 다음 각 호를 고려하여 수립한다.

1. 시설점검을 수행하는데 필요한 인원, 점검 측정 장비 및 기기의 결정
2. 이미 발생된 결함의 확인을 위한 기존 시설점검 자료의 검토
3. 시설점검 실시 기간과 소요 작업시간의 예측
4. 타 기관 또는 주민과의 협조관계
5. 수중조사 등 선택 과업에 대한 조사범위, 장비 및 인력 동원계획
6. 붕괴유발부재, 피로취약부위 등과 같이 특별한 주의를 필요로 하는 부재·부위
7. 시설물의 기초와 주위 지반에 대한 조사방법, 조사항목 및 범위

제18조(장비의 선정) ① 시설점검자는 구조부재에 접근하는 경우에 부재접근에 가장 편리하고 안전한 장비를 선정하여야 한다.

② 시설점검 방법과 점검 장비의 선정을 위하여, 시설점검자는 사전에 현장조사를 하여야 하며 도면이 있는 경우에는 도면을 가지고 현장조사를 수행함으로써 구조물의 형상이나 세부사항에 가장 적합한 장비가 선정되도록 하여야 한다.

제19조(관리기준이 변경된 시설물의 시설점검) 시설점검자는 사용 중인 시설물의 시설관리기준 등이 변경된 경우에는 그 변경기준을 반영하여 시설점검을 실시하여야 한다.

제5절 시설점검 과업 내용

제20조(시설점검 과업내용) 시설점검 과업내용은 다른 법령에 특별한 규정이 있는 경우를 제외하고는 이 지침과 별표3에 따르되, 책임기술자의 판단에 따라 과업범위를 조정할 수 있다.

제6절 시설점검 요령 일반

제21조(시설점검 실시요령 및 점검서식) ① 시설물별 시설점검 실시요령은 별표4에 따르며 점검결과는 별지 제1호에 따라 작성한다.

② 관리주체는 해당 시설물의 중요도 및 특성에 따라 점검결과에 보완이 필요한

제7절 시설물의 상태평가 방법

제28조(방법) ① 상태평가는 외관조사와 측정을 통해 시설물의 각 부재로부터 발견된 결함, 손상 등 상태변화를 점검하기 위하여 별표6의 기준에 따라 실시한다.

② 정기점검에서는 점검서식에 따라 기본시설물 또는 주요부재에 대해 종류별로 평가하는 것을 원칙으로 한다.

③ 정밀점검에서는 기본시설물 또는 주요부재에 대하여 점검하고, 외관조사망도를 작성하여 상세히 상태평가를 실시하며, 외관조사망도를 작성하지 않은 부위는 이전의 시설점검 보고서에 수록된 상태평가 결과를 참조하여 책임기술자가 시설물 전체에 대한 상태평가 결과를 결정한다.

④ 상태평가가 정확히 이루어졌는지 확인하는 동시에 기록용 문서로 이용하기 위하여, 시설점검자는 결함의 형태, 크기, 양 및 심각한 정도 등 외관조사 결과를 시설점검 서식에 기록하여야 한다.

제8절 안전성 평가 및 시설등급 지정

제29조(시설물의 안전성 평가) 시설물의 안전성 평가는 정밀점검 또는 긴급점검 시 일부 부재에 대하여 안전성평가가 필요하다고 판단될 경우 책임기술자가 선택 과업으로 실시할 수 있다.

제30조(종합평가) ① 평가자는 상태평가 결과를 통해, 개별시설물의 종합평가 결과를 결정한다.

② 선택과업으로 안전성평가를 수행한 경우에는, 상태평가 결과와 안전성평가결과 중 상대적으로 낮은 등급을 대상시설물의 종합평가 결과로 한다.

제31조(시설등급 지정) 정밀점검을 실시한 책임기술자는 해당 시설물에 대한 종합평가 결과를 가지고 별표 7에 따라 시설등급을 지정하되, 기존의 시설등급보다 상향하여 조정할 경우에는 해당 시설물에 대한 보수·보강 조치 등 그 사유가 분명하여야 한다.

제9절 보수·보강 방법

경우에는 세부서식 등을 추가 작성하여 점검 및 시설물 관리에 사용할 수 있다.

제22조(사전조사) ① 정밀점검자는 해당 시설물의 설계도서 등 시설물의 유지관리 자료가 관련 법령 및 이 지침에 부합되는지 여부를 검토하여 시설점검 업무를 진행하여야 한다.

② 책임기술자는 지침 내용을 반영한 사업계획서를 작성하고 관리주체의 승인을 받아야 한다.

③ 설계도서 등의 사진검토와 사업계획서에 관한 일체의 서류는 시설점검 실시결과 보고서에 수록하여야 한다.

제23조(현장조사) ① 현장조사는 기존시설물에 관한 기초자료를 얻고, 시간경과에 따른 구조물의 상태변화(결함, 손상, 열화 등) 및 균열 폭과 길이 등 구성 재료의 변화를 추적하기 위하여 수행한다.

② 시설점검자에 의한 현장 측정은 도면이 없거나 도면상에 나타난 자료를 명확하게 확인하기 위하여 필요하며, 측정의 정확성은 원하는 목적을 달성할 수 있는 정도로 하여야 한다.

제24조(시설점검 부위의 청소) 시설점검자는 부식, 노후화 또는 기타 식별이 어려운 결함을 발견하기 위하여 육안으로 근접조사하기 전에 조사부위를 깨끗이 청소하여야 한다.

제25조(시설물의 상태평가 및 종합평가) 평가의 객관성과 일관성 확보를 위하여 책임기술자 및 시설점검자는 시설물의 정밀점검 및 상태평가를 별지 제2호 서식에 따라 작성한다.

제26조(시설물의 시설등급 지정) 정밀점검자는 상태평가 결과를 종합적으로 평가한 후 해당 시설물의 시설등급을 지정하여야 한다.

제27조(중대한 위험이 예견되는 결함) 시설점검자는 점검기간 동안 공공에 중대한 위험을 끼칠 우려가 있는 구조물의 결함이 발견되는 경우에는 즉시 해양수산부장관과 관계행정기관에 통보하여야 한다.

제32조(보수·보강) 보수를 위해서는 상태평가 결과 등을, 보강을 위해서는 상태평가 및 안전성평가 결과 등을 상세히 검토하고, 발생한 결함의 종류 및 정도, 구조물의 중요도, 사용 환경조건 및 경제성 등에 의해서 필요한 보수·보강 방법 및 수준을 정하여야 한다.

제33조(필요성 판단) ① 보수의 필요성은 발생한 손상(침하, 파손 등)이 어느 정도까지 허용되는가를 판단하여 결정하며, 이를 위해 각종 기준(표준시방서 등) 및 이 지침 등을 참조한다.

② 보강의 필요성은 부재의 안전율이 확보되도록 단면을 검토하여 결정한다.

제34조(보수·보강 수준의 결정) 시설점검자는 보수·보강의 수준을 위험도, 경제성 등을 고려하여 다음 각 호의 경우 중에서 결정한다.

1. 현상 유지(진행 억제)
2. 실용상 지장이 없는 성능까지 회복
3. 초기 수준이상으로 개선
4. 개축

제35조(공법의 선정) ① 시설점검자는 구조물 결함에 따른 보수·보강의 보수재료와 공법의 내하력, 내구성, 기능, 미관 등을 검토하여 공법을 결정한다.

② 시설점검자는 구조물의 결함 발생 원인에 대한 정확한 추정을 하여야 하며, 이를 통해 적절한 공법을 선정할 수 있고, 또한 적절한 보수재료를 선택할 수 있다.

③ 시설점검자는 시설물관련 제반자료, 정밀점검 시 수행한 각종 상태평가 결과를 기초로 하여, 결함 발생 원인에 대한 정확한 추정 후 보수·보강공법을 선정하여야 한다.

제10절 보고서 작성 및 관리

제36조(작성방법) 시설점검 실시결과 보고서는 시설물 관리주체의 유지관리업무에 효율적이며 체계적으로 활용할 수 있도록 과업내용을 중심으로 작성·제출하여야 한다.

제37조(결과 활용) 관리주체는 정기점검 실시결과 필요할 경우, 결함의 정도에 따라 정밀점검을 실시하는 등 필요한 조치를 취하여야 한다.

제38조(설계도서 등 유지관리 및 보존) 관리주체는 시설점검대장을 별지 제3호 서식에 따라서 작성, 관리하여야 하며, 다음 각 호의 자료를 보존하여야 한다.

1. 설계보고서, 준공보고서, 각종계산서, 각종 조사보고서를 포함하는 설계도서
2. 기본현황, 상세제원, 유지관리 이력을 포함하는 시설점검대장
3. 사진, 품질관리자료, 사고기록을 포함하는 시공관련 자료
4. 현장조사 자료, 상태평가 및 시설등급 자료, 계측자료를 포함하는 시설점검

자료

5. 보수·보강 공사 자료
6. 피해기록 자료

제39조(시설점검 실시결과와 실적 제출) 관리주체는 법 제29조제2항에 따라 해양수산부장관이 요구하는 경우 제38조의 자료를 제출하여야 한다.

제3장 효과평가

제11절 통칙

제40조(대상) 법 제2조제4항에 따라 연안보전사업 중 사업비 100억 원 이상이거나 국가가 직접 시행한 사업을 대상으로 한다.

제41조(주체) 효과평가는 해양수산장관이 실시하는 것을 원칙으로 하되, 법 시행령 제28조에 의한 전문기관에 평가를 위탁할 수 있다.

제12절 효과평가의 방법

제43조(평가원칙) ① 효과평가는 연안정비사업 실시로 얻게 되는 직접 효과에 해당하는 물리적 효과를 중심으로 평가하는 것을 원칙으로 하되, 연안정비사업 대상지역이 국가적으로 중요한 지역이거나 많은 예산이 투입되어 파급 효과가 클 것으로 예상되는 사업은 사회경제적 평가를 실시 할 수 있다.

② 물리적 평가 및 사회경제적 평가의 실시요령은 별표 8에 따르며, 그 평가 결과를

제4장 점검·평가 및 활용

별지 제4호의 서식에 따라 작성하여야 한다.

제44조(물리적 평가) ① 평가대상 사업은 침식방지사업 중 사업 목적, 사업 대상지역 특성 등을 고려하여 선정한다.

② 물리적평가의 평가 항목은 침식 방지이며, 연안 침식 모니터링 사업의 '사후 모니터링'의 평가 항목에 따라 실시한다.

제45조(사회경제적 평가) ① 간이평가는 시행전후 피해저감 효과에 대한 인식도를 사업 대상지역 주민을 대상으로 설문조사를 통하여 평가한다.

② 300억 이상 대규모 사업 또는 국가 시행사업 또는 해수욕장 및 관광지·유원지를 포함한 대상사업의 경우(이때 동일 대상지역에 대해 여러 사업으로 분할하여 사업이 시행된 경우, 합산된 사업비를 기준으로 한다)에는 투입비용 대비 연간 추가 발생 편익에 대한 정밀 평가(사후 경제성 평가)를 실시하며, 이를 위한 비용 및 편익의 추정은 별표 9을 따른다.

③ 간이평가 및 정밀평가의 평가항목은 다음 각 호와 같다.

1. 간이 평가: 시행 전후의 피해저감 체감 정도, 방문객 수의 변화 및 매출액의 변화(해수욕장), 주민 만족도
2. 정밀 평가: 건설비용, 보상비, 유지관리비, 기타 사회적비용(사업시행으로 인한 2차 피해 및 자연경관 훼손, 수용능력 초과이용으로 인한 환경피해비용 등) 및 피해저감 편익(침식피해 및 침수피해), 환경개선편익, 이용기회 확대편익
- ④ 제3항제2호의 정밀평가 편익은 별표 10에 따라서 유형별로 적합한 추정방식을 적용한다.

제46조(실시 시기) 효과평가는 법 시행규칙 제11조제2항에 따라, 시설물 준공 후 5년의 범위에서 실시할 수 있다.

제47조(결과의 작성 및 관리) ① 평가자는 평가 후에 "효과평가 보고서" 및 평가서식을 작성·관리하여야 한다.

② 제1항에 따른 효과평가 보고서에는 제44조제2항 및 제45조제3항의 항목에 대한 평가결과가 포함되어야 한다.

제48조(점검 및 평가 결과 제출) ① 시설물 관리주체는 점검 및 효과평가 결과를 기록 관리하고, 매년 12월말까지 해양수산부장관에게 제출하여야 한다.

② 해양수산부장관은 법 제29조에 따라 사후관리 현황과 효과를 점검·평가할 수 있으며, 시설물 점검 및 효과평가 결과를 연안관리정보시스템에 등재하여 시설물의 유지, 관리를 위한 기초자료로 활용한다.

제49조(점검·평가 결과의 조치) ① 관리주체는 점검·평가 결과에 따라 보수·보강을 위한 연안정비사업을 신청하거나 가용예산을 활용해 연안정비시설물을 유지·관리하여야 한다.

② 해양수산부장관은 연안정비시설물의 유지·관리에 필요한 사업을 연안정비기본 계획에 반영하고, 필요한 비용을 지원할 수 있다.

제5장 보칙

제50조(재검토기한) 해양수산부장관은「훈령·예규 등의 발령 및 관리에 관한 규정」에 따라 이 고시에 대하여 2017년 1월 1일 기준으로 매 3년이 되는 시점(매 3년째의 12월 31일까지를 말한다)마다 그 타당성을 검토하여 개선 등의 조치를 하여야 한다.

부칙 <제2017-1호, 2017. 1. 3.>

이 고시는 발령한 날로부터 시행한다.

[별표 1]

시설물 시설점검 업무흐름도

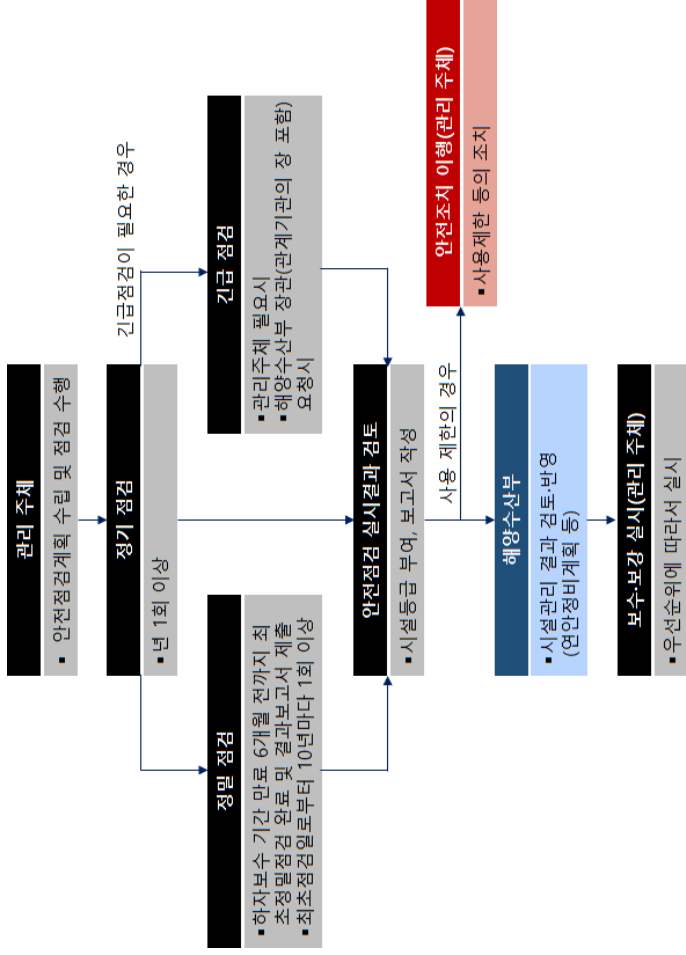

[별표 2]

시설물 정기점검 업무흐름도

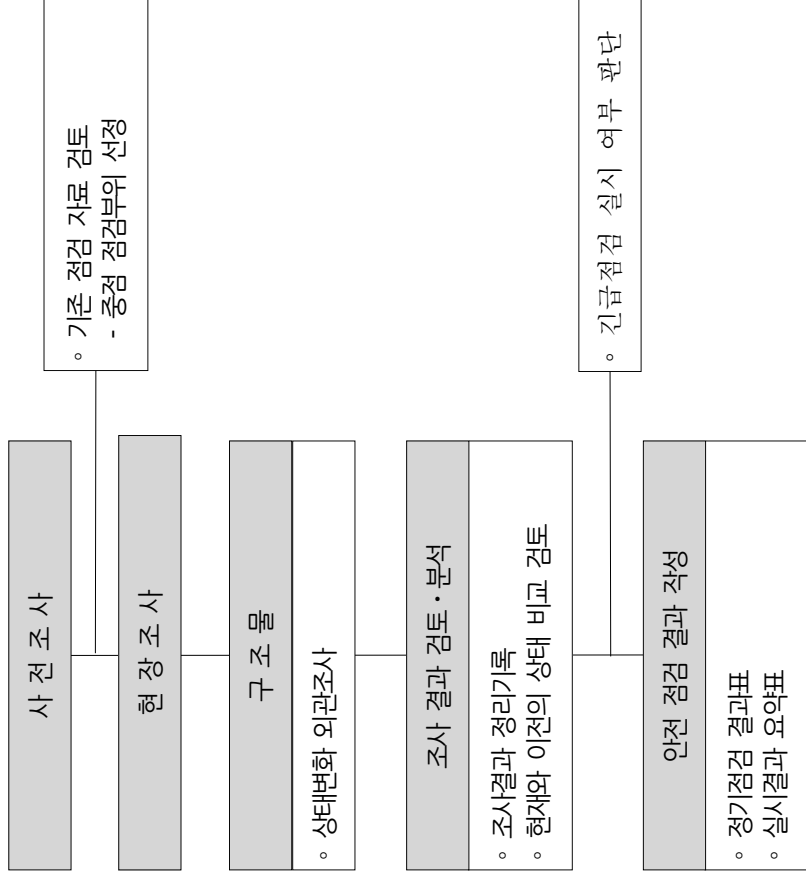

[별표 3]

시설점검 과업내용

1. 정기점검 과업

- 정기점검 실시결과 및 조치해야할 사항은 본 지침의 정기점검 서식에 따라 작성한다.

2. 정밀점검 과업

- 기본과업은 시설물의 구분 없이 기본적으로 실시하여야 하는 과업을 말한다. 기본과업의 현장조사 및 시험 항목은 최소필요 조건으로 특별한 사유가 있는 경우에는 이를 고려하여 추가 또는 축소할 수 있다.

가. 기본과업

1) 자료 수집 및 분석

- 준공도면, 구조계산서, 특별시방서, 수리·수문계산서
- 시공·보수·보강도면, 제작 및 작업도면
- 재료증명서, 시험성적서, 계측자료
- 시설물관리대장
- 기존 시설점검 실시결과
- 보수·보강이력

2) 현장조사 및 측량

- 기본시설물 또는 주요부재의 외관조사 및 외관조사망도 작성
 - 콘크리트 구조물: 균열, 누수, 박리, 박락, 층분리, 백태, 철근노출 등
 - 강재 구조물: 균열, 도장상태, 부식상태 등
 - 석재 구조물: 유실, 교란, 세굴

- 측량

- 수준측량(상치콘크리트 상면)
- 법선측량(상치콘크리트 법면)

3) 상태평가

- 외관조사 결과 분석
- 측량 결과 분석
- 대상 시설물(부재)에 대한 상태평가
- 시설물 전체의 상태평가 결과에 대한 책임기술자의 소견 (시설등급 지정)

4) 보고서 작성

- CAD 도면 작성 등 보고서 작성

나. 선택과업

- 선택과업은 시설물의 여건에 따라 실시하여야 하는 과업으로서 정밀점검의 목적을 달성하기 위해 대상 시설물의 특성 및 현지어건 등을 감안하여 선택적으로 실시하여야 한다.

1) 자료수집 및 분석

- 구조·지반·수리계산(계산서가 없는 경우)
- 실측도면 작성(도면이 없는 경우)

2) 현장조사 및 시험

- 전체 부재에 대한 외관조사망도 작성
- 시설물조사에 필요한 임시접근로, 가설물의 안전시설 설치·해체 등

- 조사용 접근장비 운용
- 조사부위 표면청소
- 마감재의 해체 및 복구
- 수중조사(잠수조사)
- 항공라이다측량(잠재 수준측량)
- 기타 관리주체의 추가 요구 및 안전성평가 등에 필요한 조사·시험

3) 안전성평가

- 필요한 부위의 구조·지반·수리 해석 등 안전성평가
- 보수·보강방법을 제시한 경우 보수·보강 시 예상되는 임시 고정하중에 대한 안전성 평가

4) 보수·보강 방법

- 보수·보강 방법 제시

[별표 4]

시설물 정기점검 요령

1. 일반

- 연 1회 이상 시행되는 정기점검은 사람에 의한 외관조사가 가능한 수상부를 대상으로 하며, 시설물의 기능적 상태를 판단하고 시설물이 현재의 사용요건을 계속 만족시키고 있는지 확인하기 위한 관찰로 이루어진다.
- 점검대상 시설물은 호안, 돌제(헤드랜드, 도류제, 방사제 포함), 이안제(파체제)이다.

2. 점검항목

- 정기점검의 점검항목은 시설물의 상태변화를 육안으로도 파악이 가능하고, 구조물에 미치는 안전성의 영향정도를 적절히 평가할 수 있도록 아래 사항에 맞추어 점검한다.

[표 부록-1] 호안, 돌제, 이안제의 점검항목(정기점검)

구분	주요부재	점검항목	비고
수상부	상부공 및 본체부	◦ 침하, 경사/전도, 활동(이격)으로 인한 변형 ◦ 파손	중요결함 일반손상
	호안배후 접근로	◦ 침하, 포강의 손상, 공동	일반손상
	사면부 및 소파공	◦ 사면변화 및 소파공의 교란 및 유실 ◦ 파손	구부결함 일반손상
	기 타	◦ 안전시설 등 부대시설의 피해 발생 정도 ◦ 침식, 율파, 침수 등으로 인한 배후지 피해 발생 정도 등	

3. 상태평가 및 등급

- 정기(일상)점검에 의한 시설물의 상태변화 점검 결과로부터 시설물의 상태 등급은 아래 등급표를 참조하여 결정하고 시설물 상태에 따른 적절한 조치를 하여야 한다.

[표 부록-2] 정기점검에 의한 시설물 상태등급표

등급	시설물의 상태
A(우수)	문제가 없는 최상의 상태
B(양호)	부분적으로 결함이 있으나 이전상태와 비교하여 비진행성이고 시설물의 안전에 지장이 없는 상태
C(보통)	부분적인 결함이 이전의 상태와 비교하여 발생범위가 점차 확대되거나 정도가 심화되는 등의 진행성이나 전체적인 시설물의 안전에는 지장이 없는 상태
D(미흡)	광범위한 결함 또는 부분적인 중대한 결함으로 전체적인 시설물의 안전에 지장을 초래할 우려가 있는 상태로 긴급점검 시행 여부를 결정하여야 하는 상태
E(불량)	심각한 결함으로 시설물의 안전에 위험이 있어 사용제한의 조치를 결정하고 즉각 긴급점검을 실시하여 보수, 보강을 하여야 하는 상태

[별표 5]

시설물 정밀점검 요령

1. 현장조사

가. 시설물의 점검항목

- 정밀점검은 수중부를 포함하며, 호안, 돌제, 이안제, 잠제(수중방파제)의 점검항목은 다음을 적용할 수 있다.

[표 부록-3] 호안, 돌제, 이안제의 점검항목

구분	주요부재	점검항목	비고
수상부	상부공 및 본체부	◦ 침하 ◦ 경사/전도 ◦ 활동(이적) ◦ 파손	
	호안배후 접근로	◦ 침하, 포장의 손상, 공동	
수상부 및 수중부	사면부 및 소파공	◦ 사면변화 ◦ 소파공 교란 및 유실	수중부: 정밀점검
수중부	기초부	◦ 세굴	
기 타		◦ 안전시설 등 부대시설의 피해 발생 정도 ◦ 침식, 침수 등 배후지 피해	

[표 부록-4] 잠제(수중방파제)의 점검항목

구분	주요부재	점검항목	비고
수중부	본체부	◦ 침하, 유실 등에 의한 제체의 단면적(체적) 감소 ◦ 피복재(블록)의 교란 및 유실	정밀점검
기 타		◦ 안전시설 등 부대시설의 피해 발생 정도 ◦ 침식, 침수 등 배후지 피해	

나. 세부 시설별 점검사항

1) 호안, 돌제, 이안제

□ 상부공 및 본체부

- 침하
 - 상부공 및 본체가 당초 시공위치로부터 가라앉은 현상으로 전반적인 침하와 국부적인 침하로 나타난다.
 - 이러한 침하현상은 주로 기초의 압밀침하, 기초지반의 유실로 발생하며 근교블록의 산란 및 기초의 세굴 등으로 발생한다.
 - 기초의 압밀침하는 장기간에 걸쳐 발생하며 침하가 발생하더라도 비진행성이면 제체의 기능에는 큰 지장을 초래하지 않으나 진행성인 경우 계속 관찰하여 대책을 마련해야 한다. 침하의 정도가 심하면 구조적인 안정성의 저하를 초래한다.
 - 구조물 본체의 침하는 대부분 수상부 조사에서 관찰되며 침하를 모니터링하기 위해 수준측량을 할 필요가 있다.



[그림 부록-1] 구조물 침하 및 수준측량 사례

○ 경사/전도

- 구조물 본체가 태풍 등의 파력으로 회전하면서 옆으로 기울어진 현상으로 주로 파랑에 의해 발생하며 기초의 부등침하, 기초의 세굴, 근교블록의 산란, 사석 마운드의 산란 등으로 발생한다.
- 경사/전도가 심하면 또 다른 태풍으로 인한 파력증대로 인해 구조물이 완전히 붕괴될 수 있기 때문에 구조물의 기능성 및 구조적 안정성에 심한 저하를 초래하므로 반드시 복구조치 시켜야 한다.

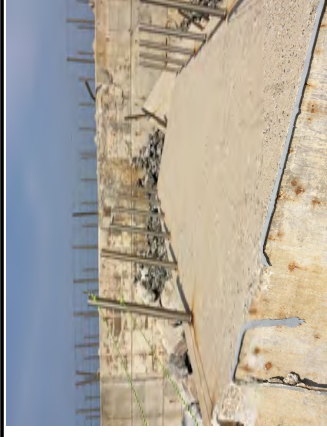

[그림 부록-2] 상치콘크리트 경사/전도로 인한 파괴가 발생한 사례

○ 활동(블록이격)

- 구조물 본체가 태풍과 같은 강력한 파력에 의해 블록단위로 횡방향 이동이 발생한 현상이다.
- 근교블록의 산란, 사면사석의 산란 및 이동현상으로 국부적으로 발생할 수 있다.



[그림 부록-3] 근교블록의 이동 및 이격이 발생한 사례

○ 파손

- 파손은 외부충격하중 등으로 인하여 콘크리트 상부공이나 본체부가 파손되는 현상이며, 파손의 주원인은 피복재 이탈-거동에 의한 충돌 등이다.

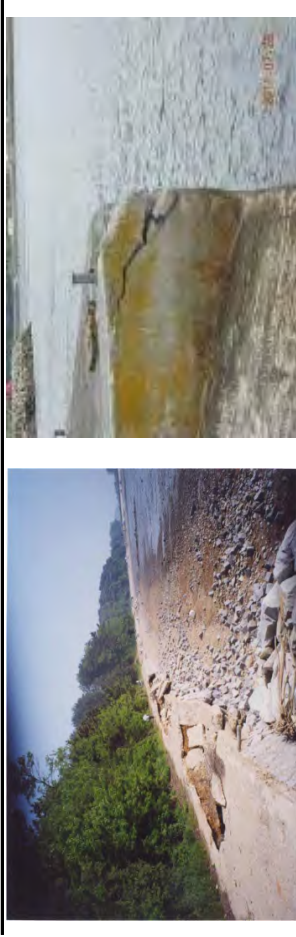

[그림 부록-4] 상부공에 파손이 발생한 사례

□ 호안배후 접근로

○ 침하

- 기초지반의 침하, 기초의 세굴, 포장 하부 구조물의 변형 등으로 포장면이 수직방향으로 함몰하여 채수 등 기능성 및 안전성의 저하를 초래하는 손상이다.
- 아스팔트 포장의 경우 다짐불량, 연약지반, 포장체 두께부족 등의 원인

으로도 발생할 수 있으며, 지장물 매설 후 되메운한 개소에서 발생하는 경우도 있다.

- 호안의 기초세굴에 의한 기초사석 및 채움토사 유실 또는 호안 본체의 거동(침하, 활동, 전도)에 의해 침하가 발생한 시에는 구조적인 안정성, 이용성의 저하가 지속될 수 있으므로 적절한 조치를 취하지 않으면 파손의 정도가 심각해지고 보수를 시행할 경우에도 동일한 파손이 반복될 우려가 있기 때문에 발생원인을 명확히 파악하여 적절한 조치를 취해야 한다.



[그림 부록-5] 호안 배후 접근로 침하 사례

○ 포장의 손상

- 포장재가 콘크리트인 경우와 아스팔트인 경우에 손상양상이 다소 다르나 크게 균열, 파손 등으로 구분할 수 있다.
- 균열은 시공 불량, 노상의 절성 경계부의 부등침하, 지지력 불균등, 진조수축 등 여러 요인에 의해 발생되며, 중·횡방향 균열, 망상균열, 블록균열 등 다양하게 발생한다.
- 다짐불량 및 태코우트 불량 등 시공불량, 기층파손, 배수불량, 집중호우 등에 의해 발생할 수 있다. 또한, 하부지지력부족, 과하중에 지속적인 노출로 인하여 발생되며 발생초기에는 종방향 균열 및 횡방향 균열의 진전으로 발생된다.



[그림 부록-6] 호안 점근로 포강의 손상 사례

○ 공동

- 해안지역은 조수간만의 영향으로 1일 2회, 해수면이 상하로 변동한다. 이에 따라 바다와 육지의 경계부인 호안의 지수성(止水性)이 불완전한 경우 때 리포사가 점차 바다로 빠져나가 지반에 공동이 발생할 수 있다. 특히, 호안 배후의 보도나 도로에서 매립토가 유실되어 공동이 발생한 경우 등 공동 발생 원인으로 매립토사의 유출을 막기 위해 설치한 필터매트의 손상이 의심 되는 경우에는 적절한 조치를 취하지 않으면 파손의 정도가 심각해지고 보 수를 시행할 경우에도 동일한 파손이 반복될 우려가 있기 때문에 공동이 발 생한 경우 발생원인을 명확히 파악하여 적절한 조치를 취해야 한다.
- 공동은 포장하부에 발생하는 파손이므로 포장 노면의 상태만으로는 발생여 부를 판단하기 매우 어렵기 때문에 포장체가 함몰한 후에야 하부에 공동이 발생한 것이 발견되는 경우가 많으며 안전을 위해 보수하기 까지는 공동이 발생한 인근을 통행하지 않도록 방호책 등을 설치하는 조치를 하여야 한다.

□ 사면부 및 소파공 점검사항

- 사면변화 및 기초사석, 피복석 교란
- 파랑이나 기초의 침하에 의해 경사면이 변화하는 현상이다.

- 경사면에 평면상으로 계곡(valley) 또는 만(bay)의 형태로 형성될 수 있다.



[그림 부록-7] 기초부 사면변화 및 피복석 유실

- 소파공 교란 및 유실
- 소파공 경사면이 파랑, 조류의 영향이나 기존의 세굴에 의해 교란되거나 소파공이 유실된 현상이다.
- 심한 파랑에 의해 소파공 하부가 쓸림작용을 받거나 소파공이 산란하면서 발생하는 현상으로 소파기능의 저하나 상실로 파압이 증가하게 되어 제체의 구조적 안정에 영향을 미칠 수 있다.

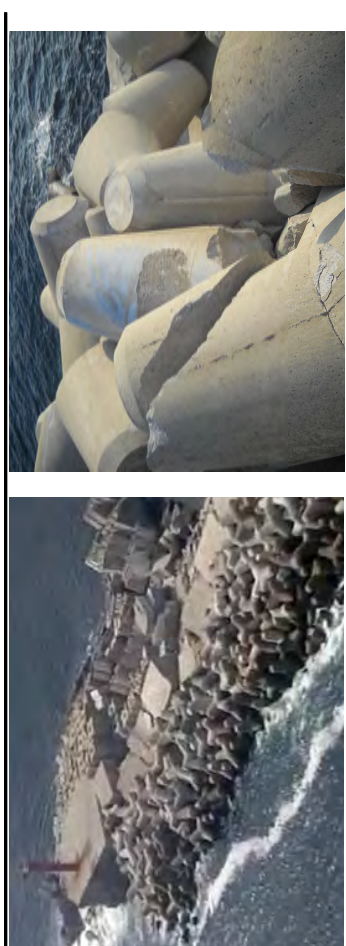

[그림 부록-8] 소파공 교란, 파손 및 유실

□ 기초부 점검사항

- 기초부가 수중에 위치할 경우, 수중다이버에 의한 직접조사와 사이드스캐너 등 초음파장비에 의한 간접조사에 의한다.
- 세굴
 - 기초 하부구조물 또는 기초지반 보호 사석이 파랑, 조류에 의해 국부적으로 또는 전반적으로 세굴이 발생할 수 있다.
 - 이런 기초부 세굴은 구조물의 안전성을 저하시키므로 긴급 보수를 제시하는 것이 바람직함.



[그림 부록-9] 기초부 세굴

□ 기타 점검사항

- 침식, 율파, 침수 등 배후지 피해
 - 호안, 돌제, 이안제, 잠제는 침식, 율파, 침수로부터 배후지를 보호하기 위하여 설치하는 시설이다. 따라서 대상 시설물을 설치하여 보호하고자 했던 배후지에 피해발생 여부를 조사할 필요가 있다.
 - 대상 시설물 설치 이후에도 배후지에 지속적인 피해가 발생된다면 대상 시설물의 결함으로 인한 기능상실 인지 여부를 파악하고 그에 따른 보수·보강 대책을 강구할 필요가 있다.

2) 잠제(수중방파제)

□ 본체부

- 잠제(수중방파제)는 구조물 전체가 수중에 수중에 위치하므로 수중다이버에 의한 직접조사와 음향측심기 또는 항공라이다측량 등에 의한 간접조사에 의한다. 단, 긴급점검에서는 수중다이버에 의한 외관조사, 마루높이 측정 등의 직접조사를 기본과업으로 하며, 간접조사는 선택과업으로 한다.
 - 직접조사에 의한 잠제 마루높이, 마루폭 측정은 표척, 수압식 수심측정기 등을 이용하여 측정한다. 측정위치는 잠제의 양단을 포함한 최소 4개 이상의 단면을 선정하고 각 단면 상단 마루의 외해, 중앙부, 내해 측 최소 3개 측정에서 위치와 수심을 측정한다. 측정수심은 당시 조위에 대한 보정을 하여야 한다.
 - 특히, 잠제의 마루수심이 낮아 사람 및 선박의 접근이 어렵고 안전에 위험성이 높은 경우에는 항공라이다측량에 의한 간접조사를 한다.



[그림 부록-10] 잠제 마루높이, 마루폭 조사 예

○ 제체의 단면적(체적) 감소

- 파랑저감을 위한 잠제의 제체가 침하, 유실 등으로 마루높이, 마루폭이 감소(단면적 감소)할 경우 파고감쇠 기능이 저하되어 당초 목표로 했던 기능을 상실하게 된다.
- 당초 설계된 단면적 대비 측정된 단면적의 감소율은 다음을 참조하여 산정한다.

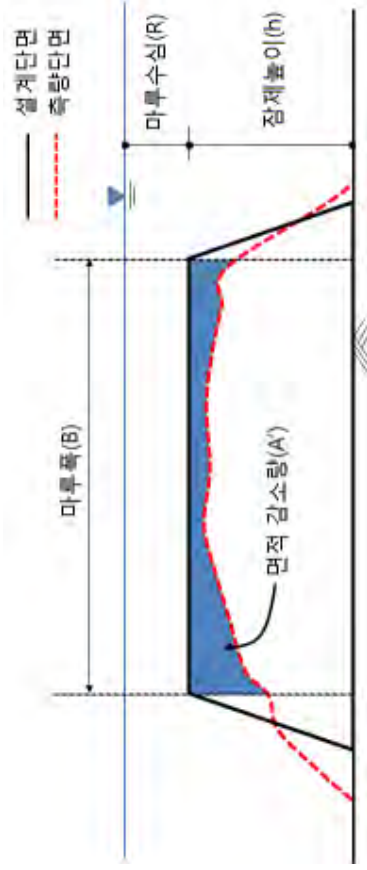

$$\text{면적감소율} = \frac{\text{면적감소량}(A')}{\text{설계단면적}(A)} \times 100\% = \frac{A'}{(B \times h)} \times 100\%$$

[그림 부록-11] 잠제의 단면적 감소율 산정 개념도

- [그림 부록-12]는 다카야마 등(1985)이 제안한 TTP 소파블록식 제체에 대한 파고전달률 산정식을 이용하여 특정조건(잠제 폭 40m, 마루수심 1m, 잠제 높이 3.2m인 경우)에서 파랑조건별 잠제 단면적 감소에 따른 파고전달률 변화를 나타낸 것으로써 잠제의 단면적이 감소할수록 파고전달률이 증가하는 것을 알 수 있다.

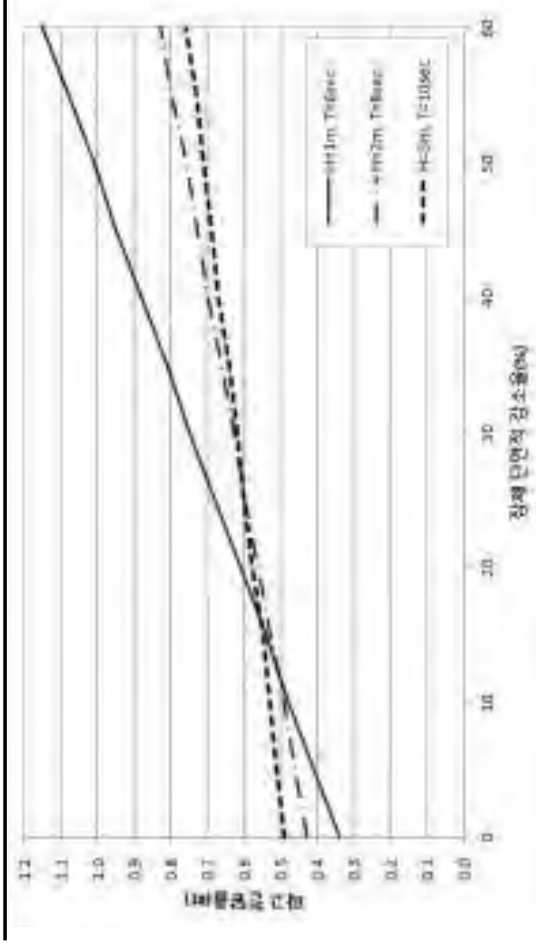

[그림 부록-12] 잠제의 단면적 감소에 따른 파고전달률 변화의 예

○ 피복재의 교란 및 유실

- 잠제의 피복재(블록)이 파랑, 조류의 영향으로 인한 교란, 블록이동 및 충돌에 의한 파손 등으로 유실된 현상으로 소파기능의 저하를 가져올 수 있다.
- 특히, 잠제의 본체가 대부분 제체사석으로 이루어져 있고 제체사석 보호를 위해 블록으로 피복된 경우, 피복블록의 교란 및 유실은 제체사석의 유실로 이어져 제체의 구조적 안정에 영향을 미칠 수 있으므로 보수 방안을 제시하는 것이 바람직하다.

[별표 6]

상태평가 기준 및 방법

가. 상태평가 항목

1) 평가유형 및 영향계수

- 연안정비 시설물(호안, 돌제, 이안제, 잠제)의 상태변화가 전체 구조물에 미치는 안전성의 영향 정도, 구조적인 중요도가 적절히 고려되어 평가될 수 있도록 결함 및 손상을 평가유형별로 구분하여 영향계수를 적용한다.

□ 평가유형의 구분

- ① 중요결함 : 침하, 경사/전도 및 활동 등과 같이 전체 구조물의 구조적인 안전에 직접 영향을 미치는 결함
- ② 국부결함 : 블록 이격 및 세굴 등과 같이 구조물의 안전성에 직접적인 영향을 미치지 않는지만 손상이 진전될 경우 전체 구조물의 안전에 상당한 영향을 끼칠 수 있는 결함
안전에 파손, 마모, 콘크리트 재료분리 등과 같이 구조물의 안전에 크게 영향을 주지 않는 일반적인 손상
- ③ 일반손상 : 파손, 마모, 콘크리트 재료분리 등과 같이 구조물의 안전에

□ 영향계수의 적용

- 각 부재에서 발생하는 각종 손상 및 결함에 대한 상태평가 시 손상이 전체 구조물에 미치는 안전성의 영향정도, 구조적인 중요도가 적절히 고려되어 평가될 수 있도록 영향계수를 적용한다.
- 영향계수는 안전성에 직접적인 영향을 미치는 중요결함의 상태평가 기준을 근거로 하여 국부적인 결함의 결과를 상향 조정함으로써 이들이 전체 구조물에 미치는 영향을 평가 절하하는 계수이며, 영향계수는 상태평가를 위한 표준기준이며, 조사책임자의 판단으로 다소 조정할 수 있다.

[표 부록-5] 평가유형별 영향계수

평가유형	평가기준	평가점수	영향계수
중요결함	a	5	
	b	4	
	c	3	1.0
	d	2	
	e	1	
국부결함	a	5	1.0
	b	4	1.1
	c	3	1.2
	d	2	1.4
	e	1	2.0
일반손상	a	5	1.0
	b	4	1.1
	c	3	1.3
	d	2	1.7
	e	1	3.0

[표 부록-6] 호안, 돌제, 이안제의 평가유형 및 영향계수

위치	손상형태 및 조사항목	평가기준	평가점수	영향계수
상부공 및 본체부	침하	a	5	
	경사/전도	b	4	
	활동	c	3	1.0
		d	2	
	파손	e	1	
호안배후 접근로	침하	a	5	1.0
		b	4	1.1
	포장의 손상(균열, 파손)	c	3	1.3
		d	2	1.7
	공동(포장 하부)	e	1	3.0
경사부 및 소파공	사면변화	a	5	1.0
	소파공 고관 및 유실	b	4	1.1
		c	3	1.2
	세굴	d	2	1.4
		e	1	2.0

[표 부록-7] 잠재(수중방파제)의 평가유형 및 영향계수

위치	손상형태 및 조사항목	평가기준	평가점수	영향계수
본체부	단면적(체적) 감소	a	5	1.0
		b	4	1.1
		c	3	1.2
		d	2	1.4
		e	1	2.0
	피복재(블록) 교란 및 유실	a	5	1.0
		b	4	1.1
		c	3	1.2
		d	2	1.4
		e	1	2.0

나. 상태평가 기준

1) 호안, 돌제, 이안제

□ 상부공 및 본체부

[표 부록-8] 침하의 상태평가 기준

평가기준	평가점수	최대 침하량의 범위		조사된 상태
		비진행성	진행성	
a	5	10cm미만	5cm미만	침하가 발생되지 않은 상태
b	4	10cm이상 ~ 20cm미만	5cm이상 ~ 15cm미만	부분적으로 경미한 침하가 발생한 상태이나 근본적인 보수는 필요하지 않은 상태
c	3	20cm이상 ~ 30cm미만	15cm이상 ~ 25cm미만	침하의 정도가 보통 정도이나 지속적인 관찰로 진행성을 감시할 정도의 상태
d	2	30cm이상 ~ 40cm미만	25cm이상 ~ 35cm미만	침하의 정도가 심각하여 인벽의 구조적인 안정에 심각한 영향을 미칠 수 있는 상태
e	1	40cm이상	35cm이상	침하의 정도가 아주 심하고 광범위하게 발생하여 구조적인 안정을 상실할 수 있는 위험한 상태

[표 부록-9] 경사/전도의 상태평가 기준

평가기준	평가점수	최대 기울기의 범위		조사된 상태
		비진행성	진행성	
a	5	3%미만	2%미만	경사/전도가 발생되지 않은 상태
b	4	3%이상 ~ 4%미만	2%이상 ~ 3%미만	부분적으로 경미한 경사/전도가 발생한 상태이나 근본적인 보수는 필요하지 않은 상태
c	3	4%이상 ~ 5%미만	3%이상 ~ 4%미만	경사/전도의 정도가 보통정도이나 지속적인 관찰로 진행성을 감시할 정도의 상태
d	2	5%이상 ~ 7%미만	4%이상 ~ 5%미만	경사/전도의 정도가 보통정도이나 지속적인 관찰로 진행성을 감시할 정도의 상태
e	1	7%이상	5%이상	경사/전도의 정도가 아주 심하고 광범위하게 발생하여 구조적인 안정을 상실할 수 있는 위험한 상태

[표 부록-10] 활동의 상태평가 기준

평가기준	평가점수	최대 침하량의 범위		조사된 상태
		비진행성	진행성	
a	5	10cm미만	5cm미만	활동이 발생되지 않은 상태
b	4	10cm이상 ~ 20cm미만	5cm이상 ~ 15cm미만	부분적으로 경미한 활동이 발생한 상태이나 근본적인 보수는 필요하지 않은 상태
c	3	20cm이상 ~ 30cm미만	15cm이상 ~ 25cm미만	활동의 정도가 보통정도이나 지속적인 관찰로 진행성을 감시할 정도의 상태
d	2	30cm이상 ~ 40cm미만	25cm이상 ~ 35cm미만	활동의 정도가 심각하여 인벽의 구조적인 안정에 심각한 영향을 미칠 수 있는 상태
e	1	40cm이상	35cm이상	활동의 정도가 아주 심하고 광범위하게 발생하여 구조적인 안정을 상실할 수 있는 위험한 상태

[표 부록-11] 파손의 상태평가 기준

평가기준	평가점수	조사된 상태
a	5	콘크리트 부재에 파손이 발생하지 않은 양호한 상태
b	4	파손이 경미하고 추가적인 손상진행의 가능성이 없는 건전한 상태
c	3	파손이 경미하지만, 철근부식 등과 같은 추가적인 손상진행의 가능성이 있는 보통의 상태
d	2	시설의 주요부에 부분적인 파손이 발생하여 제체의 안전성이 저하되거나, 손상의 진행에 따라 손상규모가 확대될 위험이 있는 불량한 상태
e	1	시설의 주요부에 큰 파손이 발생하여 시설의 기능상실, 안전성 결여 또는 파괴로 이어질 수 있는 위험한 상태

□ 호안 배후 접근로

[표 부록-12] 호안 배후 접근로 침하의 상태평가 기준

평가기준	평가점수	최대 침하량의 범위		조사된 상태
		비침하성	침하성	
a	5	5cm미만	2cm미만	침하가 발생되지 않은 상태
b	4	5cm이상 ~ 8cm미만	2cm이상 ~ 5cm미만	부분적으로 경미한 침하가 발생한 상태
c	3	8cm이상 ~ 12cm미만	5cm이상 ~ 8cm미만	전반적으로 보통정도의 침하가 발생하였으나 근본적인 보수는 필요하지 않은 상태
d	2	12cm이상 ~ 16cm미만	8cm이상 ~ 12cm미만	침하의 정도가 심각하여 접근로 사용성에 문제를 일으키는 상태
e	1	16cm이상	12cm이상	침하의 정도가 아주 심하고 광범위하게 발생하여 우선적인 보수가 요구되고 본체의 안정성에 영향을 줄 수 있는 상태

[표 부록-13] 호안 배후 접근로 포장(아스팔트 및 콘크리트 포장 손상)의 상태평가 기준

평가기준	평가점수	조사대상 면적대비	조사된 상태
a	5	5% 미만	포장의 손상이 없는 상태
b	4	5% 이상 ~ 10% 미만	부분적으로 경미한 균열, 파손이 발생한 경우
c	3	10% 이상 ~ 20% 미만	포장의 손상이 전반적으로 발생하여 접근로 사용성에 다소 영향을 미치는 상태
d	2	20% 이상 ~ 30% 미만	전반적으로 포장의 손상이 심하여 사용성이 심각하게 저하되고 보수가 요구되는 상태
e	1	30% 이상	교통통행에 위험을 초래할 정도로 포장의 파손이 매우 심각한 정도로 광범위하게 발생하여 긴급한 보수가 요구되는 상태

[표 부록-14] 호안 배후 접근로 공동(포장 하부)의 상태평가 기준

평가기준	평가점수	조사된 상태
a	5	양호한 상태
b	4	공동범위가 좁고 경미한 상태
c	3	공동범위가 다소 크고 포장에 균열이 발생한 상태
d	2	공동범위가 매우 넓고 포장의 균열도 심한 상태
e	1	공동범위가 매우 넓고 포장의 심한 균열로 함몰 직진 상태

□ 사면부 및 소파공

[표 부록-15] 사면변화 및 피복석 유실 상태평가 기준

평가기준	평가점수	조사된 상태
a	5	발생한 곳이 없음
b	4	기초사석이 부분적으로 경미하게 교란된 상태
c	3	기초사석이 전반적으로 교란되어 있고 사석경시면에 변화가 발생한 상태
d	2	기초사석이 일부 유실되어 시설물 하단부가 노출되어 구조적인 안정에 영향을 미칠 수 있는 상태
e	1	기초사석이 심하게 유실되어 시설물의 안정이 심각하게 위협받고 있는 상태

[표 부록-16] 소파공 교란 및 유실 상태평가 기준

평가기준	평가점수	조사된 상태
a	5	건전한 상태
b	4	소파공이 국부적으로 경미하게 교란된 상태
c	3	소파공이 전반적으로 교란되었고, 일부 소파공이 유실된 상태
d	2	소파공이 부분적으로 유실되어 사면변화가 크게 발생하였고, 일부 구간에서 소파능력이 상실된 상태
e	1	소파공이 광범위하게 유실되어 대부분의 구간에서 소파능력이 상실된 상태

□ 기초부

[표 부록-17] 기초부 세굴 상태평가 기준

평가기준	평가점수	세굴의 최대 깊이	조사된 상태
a	5	10cm미만	세굴이 없는 상태
b	4	10cm이상 ~ 30cm미만	세굴이 경미하게 발생한 상태
c	3	30cm이상 ~ 50cm미만	세굴이 다소 심하게 발생한 상태
d	2	50cm이상 ~ 70cm미만	세굴이 심하여 기초 하단부가 크게 드러나고 기초사석이 교란되어 구조적인 안정에 영향을 미칠 수 있는 상태
e	1	70cm이상	세굴이 아주 심하여 시설물의 안정이 심각하게 위협받고 있는 상태

2) 잠제(수중방파제)

□ 본체부

[표 부록-18] 잠제(수중방파제) 단면적(체적) 감소의 상태평가 기준

평가기준	평가점수	단면적 감소	조사된 상태
a	5	10% 미만	파랑저감 기능이 양호한 상태
b	4	10% 이상 ~ 20% 미만	체체가 부분적으로 경미하게 교란, 침하되어 파고전달률이 다소 증가한 상태
c	3	20% 이상 ~ 30% 미만	체체가 전반적으로 교란되었고, 일부 침하, 유실되어 파고전달률이 다소 크게 증가한 상태
d	2	30% 이상 ~ 40% 미만	체체가 전반적으로 침하, 유실되어 파고전달률이 크게 증가한 상태
e	1	40% 이상	체체가 심하게 침하, 유실되어 파랑저감 기능이 거의 상실된 상태

[표 부록-19] 잠재(수중방파제) 피복재(블록)의 교란 및 유실 상태평가 기준

평가기준	평가점수	조시된 상태
a	5	건전한 상태
b	4	피복재(블록)이 국부적으로 경미하게 교란된 상태
c	3	피복재(블록)이 전반적으로 교란되었고, 일부 유실된 상태
d	2	피복재(블록)이 부분적으로 유실되어 제체변화가 크게 발생하였고, 일부 구간에서 소파능력이 상실된 상태
e	1	피복재(블록)이 광범위하게 유실되어 대부분의 구간에서 소파능력이 상실된 상태

다. 상태평가 결과 선정방법

1) 상태평가 방법

- ① 우선 평가단위별로 조사결과를 정리하여 평가단위별 상태평가 결과를 산정
- ② 그 결과를 토대로 조사단위의 상태평가 결과를 결정
- ③ 최종적으로는 조사대상 전체구조물의 상태평가 결과를 산정

2) 연안정비시설의 상태평가 단계

① 평가단위별 상태평가

- 평가단위별로 조사된 각 손상 및 결함형태별 평가점수를 구하고, 평가 점수에 결함이 구조물에 미치는 중요도를 고려한 영향계수를 곱하여 상태지수를 구한 후 그 중 가장 심각한 상태지수를 이용하여 평가단위의 상태평가 결과를 구한다.

② 조사단위별 상태평가

- 평가단위별로 산정된 상태등급별 평가점수에 상태의 심각성을 감안한 조정계수를 곱하고 이를 전체 조사단위에 대하여 가중 평균하여 조사단위별 상태지수를 계산한 후 조사단위의 상태평가 결과를 결정한다.

③ 조사대상 전체구조물 상태평가

- 조사대상 전체구조물의 상태평가는 조사단위별로 결정된 상태지수 중 심각한 쪽을 고려하고 조사단위 길이를 고려하여 결정한다.
- 상기의 방법으로 결정되는 조사대상 구조물의 조사단위에 대한 상태평가가 결과는 구조물의 건전도 상태를 파악하고, 구조물의 보수 우선순위를 결정하는데 이용되며, 조사대상 전체구조물의 상태평가는 구조물 전체의 전반적인 상태를 파악하기 위한 목적으로 실시한다.

3) 평가단위별 상태평가

- 각 평가단위에 대한 상태평가는 평가단위에 포함된 각종 유형의 손상 및 결함형태에 대해 정의한 평가점수에 영향계수를 곱하여 구해진 상태지수 중 최소 상태지수에 해당되는 상태평가 결과를 평가단위의 결과로 채택한다. 상태지수에 해당하는 상태평가 결과는 [표 부록-20], [표 부록-21]과 같이 정한다.

조사단위 번호: 1

평가단위 번호: 8

손상형태 및 조사항목		조사량 및 형태	평가점수	영향계수	상태지수	
상부공 및 본체부	침하	중요 결함	8cm 진행성	4	1.0	4.0
	경사/전도	중요 결함	1.5% 진행성	5	1.0	5.0
	활동		7cm 진행성	4	1.0	4.0
	파손	일반 물상 손상	경미한 파손	3	1.3	3.9
호안배후 접근로	침하	일반 물상 손상	3cm 진행성	4	1.1	4.4
	포장의 손상		7%	4	1.1	4.4
	공동		없음	5	1.0	5.0
경사면	시면변화	국부 결함	경미한 교란	4	1.1	4.4
소파공	소파공 교란 및 유실		해당없음	-	-	-
기초부	세굴		35cm	3	1.2	3.6

상태평가 결과별 상태지수 범위		구분					영향계수				
평가기준	상태지수(CI)	평가결과 (평가점수)					a(5)	b(4)	c(3)	d(4)	e(1)
a	$4.5 \leq CI \leq 5.0$	중요결함					1.0	1.0	1.0	1.0	1.0
b	$3.5 \leq CI < 4.5$										
c	$2.5 \leq CI < 3.5$	국부결함					1.0	1.1	1.2	1.4	2.0
d	$1.5 \leq CI < 2.5$										
e	$1.0 \leq CI < 1.5$	일반손상					1.0	1.1	1.3	1.7	3.0

최소 상태지수(CI) = 3.6

→ 평가단위 평가결과 = b

조사단위 번호: 1		평가단위 번호: 4					
손상형태 및 조사항목		조사량 및 형태	평가점수	영향계수	상태지수		
본체부	단면적(체적) 감소	국부 결함	2	1.4	2.8		
	피복재(블록)의 교란 및 유실	국부 결함	3	1.2	3.6		
상태평가 결과별 상태지수 범위		구분					
평가기준	상태지수(CI)	평가결과 (평가점수)	a(5)	b(4)	c(3)	d(4)	e(1)
		중요결함	1.0	1.0	1.0	1.0	1.0
		국부결함	1.0	1.1	1.2	1.4	2.0
		일반손상	1.0	1.1	1.3	1.7	3.0
최소 상태지수(CI) = 2.8		평가단위 평가결과 = c					

4) 조사단위의 상태평가

- 조사단위에 대한 상태평가는 각 평가단위의 상태평가 결과에 해당되는 평가 점수를 이용하여 다음 식으로 계산되는 상태지수를 이용하여 결정한다.
- 상태등급은 계산된 상태지수를 이용하여 [표 6-17]에 따라 결정한다.

$$\sum_{m=1}^5 m \cdot N_m A_m \div \sum_{m=1}^5 N_m A_m = \text{조사단위의 상태지수}(CI)$$

[표 부록-23] 조사단위의 상태평가(예)

■ 각 조사단위별 평가단위의 상태평가 결과 정리

평가단위		평가단위별 상태평가 결과									
		1	2	3	4	5	6	7	8	9	10
조사단위											
1		a	a	a	a	b	b	b	b	-	-
2		a	b	b	c	b	c	c	c	b	b
3		c	c	d	d	c	c	c	-	-	-
4		a	b	c	d	e	-	-	-	-	-

■ 각 조사단위별 평가단위의 상태평가 결과 정리

[조사단위1]

평가 기준	평가 점수 (m)	조정 계수 (A_m)	평가 단위 수 (N_m)	조정 계수×평가 단위 수 ($N_m \times A_m$)	조정 계수×평가 단위 수×평가 점수 ($m \times N_m \times A_m$)
a	5	1	4	4	20
b	4	2	4	8	32
c	3	3	0	0	0
d	2	6	0	0	0
e	1	6	0	0	0
계			$\frac{8}{(\sum N_m)}$	$\frac{12}{(\sum N_m A_m)}$	$(\sum m \cdot N_m A_m)$

조사단위의 상태지수(CI) = $\frac{\sum_{m=1}^5 m \cdot N_m A_m}{\sum_{m=1}^5 N_m A_m} = \frac{52}{12} = 4.33 \Rightarrow b$

[조사단위2]

평가 기준	평가 점수 (m)	조정 계수 (A_m)	평가 단위 수 (N_m)	조정 계수×평가 단위 수 ($N_m \times A_m$)	조정 계수×평가 단위 수×평가 점수 ($m \times N_m \times A_m$)
a	5	1	1	1	5
b	4	2	5	10	40
c	3	3	4	12	36
d	2	6	0	0	0
e	1	6	0	0	0
계			$\frac{10}{(\sum N_m)}$	$\frac{23}{(\sum N_m A_m)}$	$(\sum m \cdot N_m A_m)$

조사단위의 상태지수(CI) = $\frac{\sum_{m=1}^5 m \cdot N_m A_m}{\sum_{m=1}^5 N_m A_m} = \frac{81}{23} = 3.52 \Rightarrow b$

여기서, m = 평가결과(a~e)에 따른 평가점수

N_m = 평가점수 m 에 해당하는 평가단위의 수

A_m = 평가점수 m 에 해당하는 조정계수로 다음에 정의된 값

여기서, 조정계수의 사용은 평가단위별 상태평가에 보다 심각한 상태의 평가 단위에 가중치를 두기 위한 것이다.

[표 부록-22] 상태지수에 의한 평가기준

평가기준	평가점수(m)	상태지수(CI)	조정계수(A)
a	5	4.5 이상 ~ 5.0 이하	1
b	4	3.5 이상 ~ 4.5 미만	2
c	3	2.5 이상 ~ 3.5 미만	3
d	2	1.5 이상 ~ 2.5 미만	6
e	1	1.0 이상 ~ 1.5 미만	6

- 각 조사단위의 상태평가 결과가 결정되면 c, d, e일 경우 보수 우선순위에 따라 보수 조치하며, 필요에 따라 안정성평가를 실시할 수 있다. 다음은 조사단위의 상태평가 예를 보인다.

[조사단위3]					
평가 기준	평가 점수 (m)	조정 계수 (A _m)	평가 단위수 (N _m)	조정계수×평가단위수 (N _m ×A _m)	조정계수×평가단위수×평가점수 (m×N _m ×A _m)
a	5	1	0	0	0
b	4	2	0	0	0
c	3	3	5	15	45
d	2	6	2	12	24
e	1	6	0	0	0
계			7 (∑N _m)	27 (∑N _m A _m)	69 (∑m·N _m A _m)
$\text{조사단위의 상태지수}(CI) = \frac{\sum_{m=1}^5 m \cdot N_m A_m}{\sum_{m=1}^5 N_m A_m} = \frac{69}{27} = 2.55 \Rightarrow c$					
[조사단위4]					
평가 기준	평가 점수 (m)	조정 계수 (A _m)	평가 단위수 (N _m)	조정계수×평가단위수 (N _m ×A _m)	조정계수×평가단위수×평가점수 (m×N _m ×A _m)
a	5	1	1	1	5
b	4	2	1	2	8
c	3	3	1	3	9
d	2	6	1	6	12
e	1	6	1	6	6
계			5 (∑N _m)	18 (∑N _m A _m)	40 (∑m·N _m A _m)
$\text{조사단위의 상태지수}(CI) = \frac{\sum_{m=1}^5 m \cdot N_m A_m}{\sum_{m=1}^5 N_m A_m} = \frac{40}{18} = 2.22 \Rightarrow d$					

5) 조사대상 전체 구조물의 상태평가

- 조사대상 구조물에 대한 조치사항은 조사단위별로 처리하나 조사 안벽 전체 구조물의 건전도 상태를 파악하고 보수 우선순위 결정을 위한 기본 자료로 사용하기 위해 전체 구조물의 상태평가가 필요하게 된다.
- 조사대상 전체 구조물에 대한 상태등급은 각 조사단위의 상태지수를 이용하여 전체 구조물에 대한 상태지수를 구하고 그 값에 따라 결정하였다. 전체 구조물의 상태지수는 심각한 상태의 조사단위를 기준으로 계산하며 각 조사단위의 길이를 고려하여 다음과 같은 식으로 계산한다.

$$\text{전체 구조물의 상태지수}(CI) = L + 0.3(H - L) \frac{\sum_{n=1}^N (CI)_n \times l_n}{5 \sum_{n=1}^N l_n}$$

여기서, L= 포함된 조사단위의 상태지수 중 최소값(가장 나쁜 상태에 해당)
H= 포함된 조사단위의 상태지수 중 최대값(가장 좋은 상태에 해당)

N = 포함된 총 조사단위 수
(CI)_n = n번째 조사단위의 상태지수
l_n = n번째 조사단위의 길이

[별표 7]

[표 부록-25] 조사 대상 전체 구조물의 상태평가 결과 산정(예)

조사단위 (n)	평가결과	상태지수 $((CL)_n)$	길이(m) (l_n)	상태지수×길이 $((CL)_n \times l_n)$
1	b	4.33	160	692.8
2	b	3.52	200	704
3	c	2.55	150	382.5
4	d	2.22	100	222
계			$(\sum l_n)$ 610	2001.3 $(\sum (CL)_n \times l_n)$

- 총 조사단위 수 : $N = 4$
- 조사단위의 상태지수 중 : $L = 2.22$
- 조사단위의 상태지수 중 최대값 : $H = 4.33$

$$CI = L + 0.3(H - L) \frac{\sum_{n=1}^N (CI)_n l_n}{5 \sum_{n=1}^N l_n}$$

- $CI = 2.22 + 0.3(4.33 - 2.22) \times \frac{2001.3}{5 \times 610} = 2.63$

C

시설물의 시설등급 지정 기준

시설 등급	시설물의 상태 및 안전성
A (우수)	문제점이 없는 최상의 상태
B (양호)	보조부재에 경미한 결함이 발생하였으나 기능 발화에는 지장이 없으며 내구성 증진을 위하여 일부의 보수가 필요한 상태
C (보통)	주요부재에 경미한 결함 또는 보조부재에 광범위한 결함이 발생하였으나 전체적인 시설물의 안전에는 지장이 없으며, 주요부재에 내구성, 기능성 저하 방지를 위한 보수가 필요하거나 보조부재에 간단한 보강이 필요한 상태
D (미흡)	주요부재에 결함이 발생하여 긴급한 보수, 보강이 필요하며 사용제한 여부를 결정하여야 하는 상태
E (불량)	주요부재에 발생한 심각한 결함으로 인하여 시설물의 안전에 위험이 있어 즉각 사용을 금지하고 보강 또는 개축을 하여야 하는 상태

연안정비사업 효과평가 방법

1. 연안정비사업 효과평가 대상 선정

- 효과평가 대상은 연안정비사업 추진실적, 평가 목적 및 활용, 평가의 비용효과성(cost-effective) 등을 고려하여 선정해야 함.
 - 평가가 곤란하거나 실익이 적은 경우는 평가에서 제외

※평가가 곤란한 사례(예시)

- 당초 연안정비사업을 계획(기본계획과 실시계획) 수립 시 평가할 수 있는 수준의 목표가 제시되지 않은 사업
- 연안정비사업 대상지역을 접근하기 곤란한 사업
- 연안정비사업 이외의 사업과 병행한 사업

※평가의 실익이 적은 사례(예시)

- 사업비가 과소하여 평가에 필요한 제반비용 대비 효과가 낮은 사업
- 민간정부사업의 수혜 대상 인구가 적은 사업
- 민간정부사업 설치 자체가 목적인 사업

[표 26-9] 양자역학의 역사

사업비	연안보전			해역개선		친수연안			전체	
	완료	추진중	소계	완료	소계	완료	추진중	소계	개소	(비중)
전체	290	231	521	7	7	31	52	83	611	100.0
10억 미만	195	57	252	2	2	17	4	21	275	45.0
10-20억	49	35	84	3	3	7	11	18	105	17.2
20-50억	34	53	87	0	0	4	16	20	107	17.5
50-100억	7	43	50	1	1	2	12	14	65	10.6
100-200억	4	22	26	1	1	1	4	5	32	5.2
200-500억	1	20	21	0	0	0	4	4	25	4.1
500억 이상	0	1	1	0	0	0	1	1	2	0.3

○ 효과평가는 침식, 침수 등 자연재해 피해로부터 연안을 보호하기 위해 실시하는 사업(연안보전사업)중에서 사업비 100억 원 이상이거나 국가가 직접 시행한 사업을 대상으로 함.

- 친수연안사업은 연안경비사업에서 차지하는 비중이 낮고 대부분 사업의 간접 효과에 해당하는 사회경제적 측면의 평가가 가능하므로 제외
- 간접효과와 정밀평가(경제성평가)의 경우, 사업비 300억 이상 사업 또는 국가시행사업 또는 해수욕장 및 관광자유원지를 포함한 사업

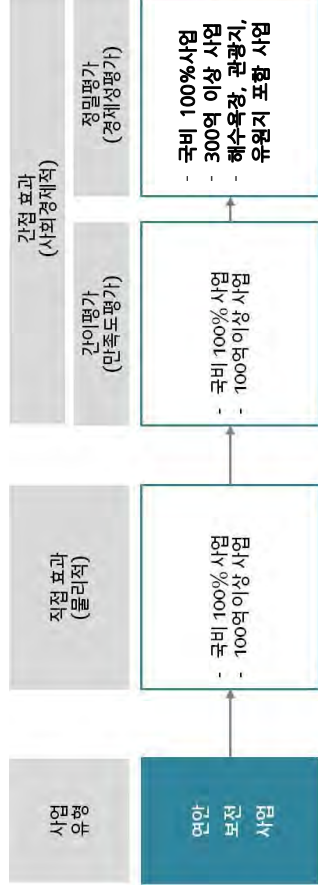

[그림 부록-13] 회고평가 구조

2. 연안정비사업 효과평가 방법

가. 원칙

- 효과평가는 연안정비사업 실시로 얻게 되는 직접 효과에 해당하는 물리적 효과를 중심으로 평가하는 것을 원칙으로 함.
 - 연안정비사업 대상지역이 국가적으로 중요한 지역이거나 많은 예산이 투입되어 피급 효과가 클 것으로 예상되는 사업은 사회경제적 평가를 실시 할 수 있음.
- 효과평가는 해변 복원, 침식 방지 등 긍정적 효과를 평가할 뿐만 아니라 예상하지 못한 부정적 효과도 평가해야 함.
- 효과평가는 연안정비사업의 유형에 따라서 ①침식방지사업, ②침수방지사업, ③환경개선사업으로 구분하고, 평가대상사업은 침식방지사업으로 국한함.
 - 침수방지사업은 (해일, 범람이 아닌) 월파에 의한 침수에 대한 대응사업으로 한정하며, 이는 사업 수행에 대한 물리적 평가의 의미 없으므로 물리적평가 대상에서 제외함.¹⁾
 - 환경개선사업 역시, 평가 수행의 효율성 제고를 위하여 제외함.

나. 효과평가 대상범위 설정

- 효과평가의 객관성을 높이기 위해서 효과가 미칠 것으로 예상되는 공간 범위를 미리 설정하여 평가를 실시해야 함.
 - 효과평가 대상범위는 사업 유형, 사업 목적, 사업 대상지역 특성 등을 고려하여 선정하되 다음과 같은 기준(그림부록 13)을 참고할 수 있음.

1) 월파에 의한 침수의 평가는 '발생한 침수 피해에 대응하여, 이를 극복하기 위한 시설물을 설치하였는지' 여부가 전부임. 그러므로, 사업 수행에 대한 물리적 평가의 의미 없음

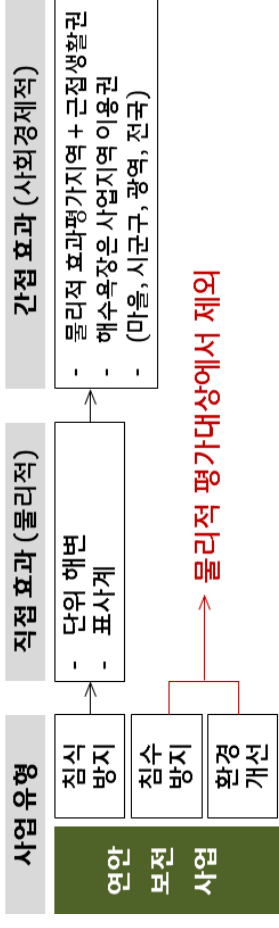

[그림 부록-14] 효과평가 대상범위 설정 기준

- 침식방지를 목적으로 하는 사업은 사업 대상지역이 포함된 단위 해변을 공간범위로 하되 광역적으로는 표사계를 공간범위로 설정할 수 있음.
- 사회경제적 효과 평가의 대상범위는 기본적으로 물리적 효과 평가 지역을 기본으로 하며, 효과의 영향범위인 근접 생활권을 포함함.
 - 근접 생활권은 침식 등 해당 사업의 영향범위를 포함하는 거주지를 의미함.
 - 해수욕장과 같은 관광지는 방문객의 유입형태와 방문객의 거주지를 고려하여 해당 시군구, 인근 도 및 시 지역, 또는 전국이 대상지가 될 수 있음. (예, 해운대해수욕장, 경포대 해수욕장 등은 전국적 관광객 유입지임.)

다. 효과평가 항목 설정

- 효과평가 항목은 연안정비사업의 유형에 따라 설정해야 하며 당초 사업 유형별로 목표한 사항을 평가하는데 적절한 항목으로 구성해야 함.
 - 특히, 침식방지 사업은 침식된 지역의 복구 여부를 고려해야 함.
- 침식방지 사업은 연안침식모니터링 사업의 '사후 모니터링'의 평가항목 및 평가결과를 준용하여 해안선 변화, 단면적 변화, 수심 변화, 배후지 피해, 자연보전가치, 거주민 및 방문객 변화 등을 평가 항목으로 설정할 수 있음.
 - 사회경제적 효과는 연안정비사업 시행 후 체감하는 인식 수준, 경제적인 편익 정도 등을 고려할 수 있음.

라. 효과평가 방법

1) 물리적 평가

■ 침식방지사업

- 침식방지를 목적으로 연안정비사업을 실시한 지역에서는 연안침식모니터링 사업의 '중점 모니터링'의 평가항목 및 평가결과를 준용하여 평가 결과의 객관성을 유지해야 함.

- 2014년 기준, 연안침식모니터링 대상지역은 250개소이며 이중 149개소 (59.6%)는 연안정비사업 시행지구임.

- 평가를 위한 사업 전, 후의 데이터가 유효하지 않을 경우, 기본 모니터링의 항목 및 결과를 준용함.

- 침식방지사업의 효과를 평가하기 위하여, 연안정비사업 시행 확정시(착공진), 연안정비사업 진행시(공사중), 연안정비사업 준공 후에 '중점 모니터링'의 평가항목 및 평가방법에 따라서 연안침식 실태조사를 실시해야 함.²⁾

- 침식대응사업 평가를 위한 연안침식 실태조사 '기본 모니터링' 평가방법³⁾

[표 부록-27] 연안침식 평가점수에 따른 등급결과

등급	A	B	C	D
평가점수	90점 이상	90점 미만 70점 이상	70점 미만 50점 이상	50점 미만

2) 기존 침식모니터링 분류 중 사후모니터링과 중점모니터링을 통합하여, 제목은 사후모니터링으로, 평가항목 및 방법은 중점모니터링 수준으로 조정할 예정임.

3) 평가를 위해서는 사업 전후의 유효한 데이터가 필요하므로, 향후 물리적평가 대상 지역에 대한 중점모니터링 평가항목의 사업 전후의 데이터가 확보될 때까지 기본모니터링사업의 평가항목 및 결과를 준용할 수 있음.

[표 부록-28] 연안침식 평가항목 및 점수

평가항목	평가점수	평가기준	비고
가) 해안선 변화	40	해빈폭 변화 정도	침식정도
나) 단면적 변화	30	해빈 단면적 변화 정도	
다) 배후지피해	20	침식구간 배후지피해	영향정도
라) 인구	5	배후지 위험성에 노출된 인구수	
마) 자연보전기치	5	보전기치가 있는 자연해안	
평가	100	순위 결정	

- 해안선변화 평가방법: 해안선의 장·단기변화 정도를 평가에 모두 반영하기 위해 당해연도 해빈폭 관측값을 관측초기 및 전년도 관측값과의 변화율로 환산하여 평가

[표 부록-29] 평가항목 및 가중치

평가항목	가중치(%)	평가기준
해빈폭(관측초기)	70	관측초기 해빈폭
해빈폭(전년도)	30	전년도 해빈폭

[표 부록-30] 해안선변화 평가배점

구분	40 (최대배점)	변화율에 따른 점수	15 (최소배점)	비고
평가 구간	해역	최대율	계산식	최소율
	동해	15% 이상	최소배점 + (최소율 × 100) × C	-20% 이하
	남해	10% 이상		-5% 이하
	서해	10% 이상		-10% 이하

$$A = \left(\frac{\text{당해 연도 해빈폭} - \text{관측초기 해빈폭}}{\text{관측초기 해빈폭}} \times 100 \right) \times 0.7$$
$$B = \left(\frac{\text{당해 연도 해빈폭} - \text{전년도 해빈폭}}{\text{전년도 해빈폭}} \times 100 \right) \times 0.3$$

$$C = A + B$$
$$L = \frac{\text{최대배점} - \text{최소배점}}{(\text{해역별 최대율} - \text{해역별 최소율}) \times 100}$$

※ 해빈폭 변화율은 실태조사에서 실시한 측량자료(2009~2013년) 및 비
디오 모니터링 분석결과, 서해안: -22%~18%, 남해안: -10%~20%,
동해안: -31%~21%의 분포를 나타냄.

- 해빈단면적 평가방법: 당해연도 단면적 관측값을 관측초기 및 전년
도 관측값과의 변화율로 환산하여 평가
 - ※ 단면적 기준은 평균해면 기준으로 육상부 면적의 단면적 변화 평가

[표 부록-31] 평가항목 및 배점

평가항목	가중치	평가 기준
해빈단면적(관측초기)	70	관측초기 해빈단면적과 비교
해빈단면적(전년도)	30	전년도 해빈단면적과 비교

[표 부록-32] 해빈단면적 평가배점

구분	30 (최대배점)	변화율에 따른 점수	10 (최소배점)	비고
	해역	최대율	계산식	최소율
평가 구간	동해	20% 이상	최소배점 + (최소율 × 100 + C) × L	
	남해	15% 이상		
	서해	15% 이상		
			계산식	최소율
			-20% 이하	
			-10% 이하	
			-20% 이하	

$$A = \left(\frac{\text{당해 연도 단면적} - \text{관측초기 단면적}}{\text{관측초기 단면적}} \times 100 \right) \times 0.7$$
$$B = \left(\frac{\text{당해 연도 단면적} - \text{전년도 단면적}}{\text{전년도 단면적}} \times 100 \right) \times 0.3$$

$$C = A + B$$
$$L = \frac{\text{최대배점} - \text{최소배점}}{(\text{해역별 최대율} - \text{해역별 최소율}) \times 100}$$

※ 해빈단면적 변화율은 실태조사에서 실시한 측량자료('09~'13년) 분석결과,
서해안: -40%~21%, 남해안: -11%~22%, 동해안: -39~30%의 분포를 나타냄

- 배후지피해 평가방법: 배후지피해 평가는 대상지역내 침식발생구간
의 배후지피해 형태를 안전상에 해안도로, 민가, 공원 등 시설물이
있는 지역과 시설물이 없는 지역으로 구분하여 평가
 - ※ 배후지 범위는 연안관리법의 연안육역(육지쪽 경계선으로
부터 500m)으로 설정

[표 부록-33] 배후지피해 평가배점

배점	평가항목	계산방법		
20	침식이 발생하지 않음	-		
20 미만 12 이상	침식구간에 시설물이 없는 지역	최대배점	계산식	최소배점
		20 미만	최소배점 + (A + B) × L	12 이상
12 미만 5 이상	침식구간에 시설물이 있는 지역	12 미만	최소배점 + (A + B) × L	5 이상

$$A = |\text{해안선 변화에서 해역별 최소율} \times 100|$$

$$B = \text{침식구간 해빈폭 평균 변화율} \times 100$$

최대배점 - 최소배점

$$L = \frac{\text{(해안선 변화에서 해역별 최대율 - 해안선 변화에서 해역별 최소율)} \times 100}{\text{최대배점 - 최소배점}}$$

- 인구 평가방법: 인구 평가는 대상지역 배후지 위험성에 노출되어 있는 거주인구수와 방문객수를 파악하여 평가

[표 부록-34] 인구 평가배점

계산식	5	평가인구수에 따른 점수	1	비고
배점	계산식 ≥ 5 (최대배점)	$6 - \log_{10} A$	계산식 ≤ 1 (최소배점)	

※ 방문객수가 없는 지역은 거주인구수로 평가함

$$A = (\text{거주인구수} \times 0.9) + (\text{방문객수} \times 0.1)$$

- 자연보전가치 평가방법: 대상지역 중 법정관리지역(해양환경관리법, 습지보전법, 자연공원법 등에서 지정한 지역)으로 지정되어 자연보전가치가 있는 지역에 대하여 평가

※ 법정관리지역으로 지정되지 않은 지역 중 안전상 인공구조물의 존재유무로 자연보전 가치를 평가

[표 부록-35] 자연보전가치 평가배점

배점	평가항목	비고
5	법정관리지역으로 지정되지 않은 지역 중 안전상 인공구조물이 있는 경우	
3	법정관리지역으로 지정되지 않은 지역 중 안전상 인공구조물이 없는 경우	
1	법정관리지역으로 지정된 지역	

2) 사회경제적 평가

- 사회경제적 효과는 사업 시행 후 사업대상지 근접 생활권 및 이용권을 대상으로 발생한 피해저감 및 이용개선 효과를 사회경제적인 지표로 평가함
- 사회경제적 평가는 간이평가와 정밀평가로 구분함
 - 모든 효과평가 대상에 대해 간이평가를 수행하며 특정조건을 만족하는 경우 정밀평가를 수행함

평가 기준	평가항목	
간접 효과 (사회경제적)	간이평가	- 시행전후 피해저감 채감 정도 - 방문객수 변화, 매출액 변화 (해수욕장) - 주민 만족도
	정밀평가 (경제성분석)	• 피해 저감 편익 - 침식피해 저감 편익 - 침수피해 저감 편익 • 환경 개선 편익 - 생태환경 개선 편익 • 이용기회 확대 편익 - 연성공법 및 자연복원을 통한 경관 및 심미적 가치 증진 편익 - 연안 접근성 및 친수활동 기회 확대 편익

[그림 부록-15] 사회경제적 효과평가 항목

■ 간이평가

- 간이평가는 시행전후 피해저감 효과에 대한 인식도를 사업 대상지역 주민을 대상으로 설문조사를 통하여 평가함.
 - 설문조사 대상은 대상지 반경 500m이내 주민, 상인 등
- 조사 내용은 사업 시행후 ①피해저감효과, ②방문객수 및 매출액 변화 정도, ③전반적인 만족도를 평가
 - ①번 내용은 시행 전 피해현황과 시행 후 피해현황을 피해액, 피해일수, 10점 척도 피해정도 측면에서 비교하여 평가함
 - 피해액은 복구공사비, 수리비, 집기 교체비, 조업불가로 인한 영업 손해 등을 기준으로 산정
 - ②번 내용은 사업대상지가 해수욕장 및 관광지·유원자인 경우에 한해 해당되며 대상지에 소재하는 숙박업, 음식점, 기타 소매업 종사자를 대상으로 조사
 - 설문조사 수량은 대상지 반경 500m 이내 가구수 및 점포수의 10%이상을 조사하되 모집단이 100개 이하인 경우, 최소 10개 이상의 조사표본 확보
 - 종합결과는 조사결과와의 평균치를 기입

■ 정밀평가(사후 경제성 분석)

- 300억 이상 대규모사업 또는 국가 추진사업 또는 해수욕장 및 관광지·유원자를 포함한 대상지인 경우, 투입비용 대비 연간 추가 발생 편익에 대한 정밀평가(사후 경제성 분석)를 시행
 - 사후 경제성 평가는 전문기관이 수행함
 - 비용은 건설비용, 보상비, 유지관리비, 기타 사회적비용(사업시행으로 인한 2차피해 및 자연경관훼손, 수용능력 초과이용으로 인한 환경피해 비용 등)을 포함

- 편익은 피해저감편익, 환경개선편익, 이용기회 확대편익으로 구분되며, 각 편익의 유형별로 적합한 추정방식을 적용함
- 편익의 평가범위는 해당 사업 대상지의 근접 생활권(사업 대상지 500m 이내 또는 사업시행 전 피해 구간)이며, 해수욕장 및 관광지·유원자의 경우 사업지역 이용권(해당 마을, 시군구, 광역, 전국)
- 비용편익 분석기간은 사업시행 후 30년 내로 가정함

■ 사회경제효과 평가 결과표

- 간이평가결과는 설문조사 각 문항의 응답결과에 대한 평균치를 기입함.
- 정밀평가의 편익과 비용은 현재 가치화된 금액을 기입함.



[그림 부록-16] 경제성평가서 작성 체계와 수행절차

경제성평가를 위한 비용·편익 항목

구분	내용
비용	<ul style="list-style-type: none"> - 건설비용, 유지·운영비용, 보상비, 예비비, 공사 중 혼합비용
	<ul style="list-style-type: none"> - 시설물로 인한 2차 피해 및 자연경관 훼손비용 - 조성된 친수공간의 수용능력 초과이용으로 인한 환경 비용
	-
편익	<ul style="list-style-type: none"> • 피해 저감 편익 - 침식피해 저감 편익 - 침수피해 저감 편익 • 환경 개선 편익 - 생태환경 개선 편익 • 이용기회 확대 편익 - 연성공법 및 자연복원을 통한 경관 및 심미적 가치 증진 편익 - 연안 접근성 및 친수활동 기회 확대 편익

경제성평가를 위한 비용·편익분석 방법론과 산정식

배후지 특성	발생편익	분석방법	산정식
농어업형	농업피해액 저감효과	시장가치 평가법	단위면적당 농업피해액 × 피해저감율
	어업활동 개선효과	시장가치 평가법	단위면적당 어업피해액 × 피해저감율
	산업시설 피해액 저감효과	시장가치 평가법	단위면적당 산업시설 피해액 × 피해저감율
산업형	복구비용, 이주비용, 저감효과	시장가치 평가법	- 가구당 평균 이주 및 복구 비용 × 피해가구수 × 피해저감율
	건강 및 기타 피해비용 저감효과		- 노동활동저해율수 × 피해지역 일일 평균임금 × 피해인구(경제활동인구 대상) × 피해저감율
			- 건강피해비용 × 피해인구 × 피해저감율
도시형 (주거)	주거환경 개선효과	비시장가치 평가법	- 연안의 주거환경 개선가치에 대한 WTP(원)/ 단위 가구 및 인구/ 연간) × 편익수혜대상 가구 및 인구
	친수활동기회증대 편익	비시장가치 평가법	- 연안의 여가 및 휴양 가치에 대한 WTP(원)/ 단위 가구 및 인구/ 연간) × 편익수혜대상 가구 및 인구
	공공접근성 개선 편익		- 연안의 환경 및 생태적 가치에 대한 WTP(원)/ 단 위가구 및 인구/ 연간) × 가구 및 인구
관광레저형			
보호구역 등 기타	연안 환경 및 생태 개선효과	비시장가치 평가법	

[별지 제1호 서식]

시설물별 정기점검

지구명		관리주체	
시설물명		준공일자	
연장(m)		위치	
구분	점검항목	점 검 결 과	
상부공 및 본체부	변형(침하 , 전도 등)		
	파손		
	기타		
호안배후 접근로	침하/공동		
	파손/균열		
	기타		
사면부및 소파공	유실		
	파손		
	기타		
기타	안전시설		
	기타시설		
상태등급 : 우수 / 양호 / 보통 / 미흡 / 불량 / 불량			
특이사항		"기타 점검시 발견된 시설물의 손상 등 특이사항"	
점검자 의견		"점검결과에 따른 총괄적인 점검자 의견"	
조치계획		"손상에 따른 조치계획"	

주) 점검결과 발견된 결함의 정도, 위치, 형상, 진행여부 등을 기술(필요시 양식 변경 사용가능)

점검일자 : 년 월 일 점검자 : (서명)

○○지구 정기점검 요약표

점검기간		점검기관	
점검자	(서명)	관리주체	
시설명	주요 점검 결과		평가 등급
1			
2			
3			
4			
5			
6			
7			
기타 특이사항	"시설물 손상과 배후지 피해 등의 추정되는 원인 및 특이사항 기술"		
종합의견	"점검결과에 따른 총괄적인 종합의견"		

주) 정기점검 시설물 특성에 맞추어 본 양식을 변경하여 사용 가능

시설물별 정밀점검 결과

일반사항		
용역명	점검기간	
점검기관	대표자	
관리주체	시설물 위치	
시설물 규모	시설등급	

책임기술자 종합의견
. . . .
책임기술자 : (서명)

가. 점검 외관조사 결과 기본사항

상태평가 결과 및 보수·보강		상태평가 결과 :
결함발생 부재	평가 결과	결함종류 보수·보강(안)

나. 안전성평가 결과 (선택사항)

안전성평가 수행 부재	해석방법	안전성평가 결과 요약	안전율	안전성평가 결과

다. 내진성능 검토 수행 여부 (선택사항)

검토대상 부재	설계적용 여부	결과	검토결과 요약

라. 시험결과 (선택사항)

시험명	시험부위	시험결과	책임기술자 의견

[별지 제3호 서식]

시설물 점검대상
(○○지구 연안정비사업)

작성년도	
지구명	
내 용	
1. 기본 현황	
2. 시설물 세부현황	
3. 시설점검 이력	
4. 보수보강 이력	
5. 피해이력	
6. 위치도	
7. 전경사진	

관리주체 : _____

○○ 지구

1. 기본현황

사업명		위 치	
시설규모		착수일	
담당부서		준공일	
설계사		시공/감리	

2. 시설물 세부현황

시설명	세 부 현 황			보수보강 이력	비고
	시설년도	단면형식	시설연장		
① 호안				유/무 (년도)	
② 돌제					
③ 잠제 1					
④ 잠제 2					

3. 시설점검 이력

번호	점검구분 (점검기간)	시설명	점검결과 (상태등급)	조치내용
1	정기점검 (0000년 00월 00일 ~ 0000년 00월 00일)	① 호안		
		② 돌제		
2	정밀점검 (0000년 00월 00일 ~ 0000년 00월 00일)	① 호안		
		② 돌제		
		③ 잠제 1		
		④ 잠제 2		
	?			
	?			
	?			

4. 보수·보강 이력

번호	공사기간		부위	공사내역	공사비 (천원)	비고 (작성일)
	공사구분	공사구분				
1	~	호안보수	호안기초 20m			
	~					
	~					

5. 피해이력

번호	피해기간	피해구간 및 내역	피해사진
1	~		
	?		

[별지 제4호 서식]

6. 위치도

효과평가

□ 물리적 효과평가

■ 사업 개요

사업명	
사업구분/사업유형	
사업목적	
담당부서/담당자	
사업비 (백만원)	
사업내용 및 규모	
위치	구역
	해역
사업기간	착공
	준공

■ 평가 내용

사업유형	평가항목	당초 세부 목표		사업 효과	
		정성	정량	사업 전	사업 후
침식방지	최종 침식등급				
	해안선 변화				
	단면적 변화				
	배후지 피해				
	자연보전가치				
	인구				

주 1) 평가항목은 지침의 물리적평가 방법의 평가항목에 대한 설명 참조
2) 세부목표는 연안정비사업 설계 당시 계획한 목표(정량 및 정성)를 구체적으로 기술

7. 전경사진

■ 참고 사항

사업 유형	평가항목	사업외 영향인자	참고 사항
침식방지	최종 침식등급		
	해안선 변화		
	단면적 변화		
	배후지 피해		
	자연보전가치		
	인구		

- 주 1) 사업외 영향인자는 사업기간 중, 또는 해당사업의 효과에 영향을 미칠 수 있는 연안정비사업 외 관련사업의 여부, 자연재해 발생 여부 등을 제시
 2) 참고사항은 사업 효과를 보완 설명하거나 효과를 해석할 때 유의해야 할 사항을 제시

□ 간이평가 설문조사 양식

사업명: _____		사업유형 _____		평가일시 _____		년 월 일							
기준		평가의견											
이용현황 (지자체 담당자 기입)		- 지형 형태 (갯벌 □ 모래 □ 임반 □ 자갈 □ 기타 _____) - 이용현황 (논밭 □ 주택 □ 상가 □ 어장 양식장 □ 해안도로 □ 기타 _____) - 피해유형 (침수 □ 침식 □ 기타 _____) H. 해안지구 해수욕장 및 관광지·유원지 방문객 통계 (시군구 공식통계) 사업전(기준년도 _____ 년) 이전 5년평균 _____명/연 사업후(기준년도 _____ 년) _____명/연 I. 사업 후 관광지·유원지 및 해수욕장 방문객 변화 : (성수기 _____% 증가 □ 감소 □)											
피해 저감	사업 시행 전 피해	A 점수	매우 낮음	①	②	③	④	⑤	⑥	⑦	⑧	⑨	매우 높음
	피해 사정 후 피해	D 점수	매우 낮음	①	②	③	④	⑤	⑥	⑦	⑧	⑨	매우 높음
		피해 내용 : (복구공사비, 수리비, 집기 교체비, 조업불기로 인한 영업손해 등) B 연평균 피해액 (_____월/연간/가구) *사업시행전 5년간 평균 C 연간 피해 일수 (_____일/연간/가구) *사업시행전 5년간 평균											
매출 액 변화	관광 지· 유원 지· 해수 욕장 대상	G 점수	50% 이상 감소	①	②	③	④	⑤	⑥	⑦	⑧	⑨	50% 이상 증가
		피해 내용 : (복구공사비, 수리비, 집기 교체비, 조업불기로 인한 영업손해 등) E 사업시행후 연평균 피해액 (_____월/연간/가구) *사업시행후~현재 연평균 F 사업시행후 연간 피해 일수 (_____일/연간/가구) *사업시행후~현재 연평균											
		변화 없음 증가 감소 10% 20% 30% 40% 50%											
종합 만족도	J 점수	매우 불만 족	①	②	③	④	⑤	⑥	⑦	⑧	⑨	매우 만족	
		- 사업 시행후 피해저감 측면 해안이용도 측면에서 마을에 확연한 개선이 일어났으며, 이에 만족하는가?											
기타 의견 및 건의사항													
응답자 정보		성명 _____서명(인) _____성별 _____나이 _____세 직업/소속 _____연락처 _____거주기간 _____년 주소 _____											
조사자		성명 _____소속 _____서명 _____											

□ 사회경제 효과 평가 결과

지표평가		점수평가(0~10점)	
간이평가 (표본수 _____개)	B 사업전 연간 평균 피해액	원/연간	A 사업시행 전 피해정도 평균 점
	E 사업후 연간 평균 피해액	원/연간	
	(B-E) 평균 피해저감액	원/연간	
	C 사업전 연간 평균피해일수	일/연	D 사업시행 후 피해정도 평균 점
	F 사업후 연간 평균피해일수	일/연	
	(C-F) 평균 피해저감일수	일/연	(A-D) 평균 피해저감도 평균 점
	H 방문객 증감 통계	비교년도 _____년 (5년평균) _____명 기준년도 _____년 _____명	
정밀평가	I 평균 방문객 %증감	%/연	J 종합적 만족도 평균 점
	편익(단위: 백만원)		비용(단위: 백만원)
	• 피해 저감 편익		• 공사비용
	• 환경 개선 편익		• 용지보상비
	• 이용기회 확대 편익		• 유지관리비
	• 기타 편익		• 기타 비용**
	편익총합		비용총합

주: 지표평가 및 점수평가결과는 [표4]양식으로 시행된 설문조사 응답결과의 평균치를 기입함(각 문항별 A~J 항목의 평균치 기입)

* 해수욕장이나 관광지·유원지를 포함하는 경우에만 기재

** 기타비용은 시설물로 인한 2차 피해 및 자연경관 훼손비용, 조성된 친수공간의 수용 능력 초과이용으로 인한 환경 비용 등

국가균형발전 특별법

국가균형발전 특별법	국가균형발전 특별법 시행령
제1장 총칙 <개정 2009. 4. 22.>	제1장 총칙 <개정 2009. 5. 29.>
제1조(목적)	제1조(목적)
제2조(정의)	제2조 삭제 <2014. 3. 11.>
제3조(국가 및 지방자치단체의 책무)	제2조의2(성장축진지역의 지정 등)
	제3조(그 밖의 공공기관)
제2장 국가균형발전 5개년계획 등 <개정 2018. 3. 20.>	제2장 국가균형발전 5개년계획 등 <개정 2018. 9. 18.>
제4조(국가균형발전 5개년계획의 수립)	제4조(국가균형발전 5개년계획의 수립절차 등)
제5조(부문별 발전계획안 및 시행계획의 수립)	제5조(부문별 발전계획안의 수립지침 등)
제5조의2 삭제 <2014. 1. 7.>	제6조(부문별 국가균형발전시행계획의 수립절차 등)
제6조 삭제 <2014. 1. 7.>	제6조의2 삭제 <2014. 3. 11.>
제7조(시·도 발전계획의 수립)	제7조(시·도 계획의 수립지침 등)
제7조의2 삭제 <2018. 3. 20.>	제8조(시·도 발전 시행계획의 수립절차 등)
제8조(시행계획의 협의·조정)	제9조 삭제 <2018. 9. 18.>
제9조(시행계획의 평가 등)	제10조 삭제 <2009. 5. 29.>
	제11조(시행계획의 협의·조정)
	제12조(부문별 시행계획 등의 자체평가)
	제13조(부문별 시행계획등의 종합평가)
	제14조(평가기준)
	제14조의2(평가자문단의 설치 등)
제3장 국가균형발전시책의 추진 <개정 2018. 3. 20.>	제3장 국가균형발전시책의 추진 <개정 2018. 9. 18.>
제9조의2(지역혁신체계의 구축)	제15조(지역경제 활성화 촉진)
제10조(주민 생활기반 확충과 지역 발전역량 강화)	
제11조(지역산업 육성 및 일자리 창출 등 지역경제 활성화 촉진)	
제12조(지역 교육여건 개선과 인재 양성)	

국가균형발전 특별법	국가균형발전 특별법 시행령
제13조(지역과학기술의 진흥) 495	제15조의2(산업위기대응특별지역의 지정 기준 및 절차 등) 498
제14조(국가균형발전 거점 육성과 교통·물류망 확충) 496	제15조의3(산업위기대응특별지역의 지정 기간) 499
제15조(지역문화·관광의 육성 및 환경 보전) 496	제15조의4(산업위기대응특별지역에 대한 지원의 종류 및 내용) 499
제15조의2(지역의 복지 및 보건의료의 확충) 497	제15조의5(산업위기대응특별지역에 관한 보고서) 499
제16조(성장축진지역 등의 개발) 497	제15조의6(산업위기대응특별지역의 지정 해제) 500
제17조(산업위기대응특별지역의 지정) 498	
제17조의2(산업위기대응특별지역에 대한 지원 등) 499	제16조(공공기관의 지방이전) 500
제17조의3(산업위기대응특별지역의 지정 해제) 500	제16조의2(국가혁신융복합단지의 지정) 501
제17조의4(국고보조금의 인상지원) 500	제16조의3(국가혁신융복합단지의 지정 해제) 502
제18조(공공기관의 지방이전 및 혁신도시 활성화) 500	제16조의4(국가혁신융복합단지의 지정 변경) 503
제18조의2(국가혁신융복합단지의 지정) 501	제16조의5(국가혁신융복합단지의 육성) 504
제18조의3(국가혁신융복합단지의 육성) 504	제17조(기업의 지방이전) 505
제19조(기업 및 대학의 지방이전) 505	제18조(대학의 지방이전) 505
	제18조의2 삭제 <2009. 5. 29.> 505
	제18조의3 삭제 <2009. 5. 29.> 505
제20조(지역발전투자협약의 체결 등) 506	제19조(지역발전투자협약의 체결 등) 506
제21조(국가균형발전계획에 관한 연차보고) 507	제20조(국가균형발전계획에 관한 연차보고) 507
제21조의2(지역통계 기반 구축 및 개발·관리) 508	제20조의2(지역통계의 조사 대상 및 범위) 508
제21조의3(국가균형발전을 위한 국제적 교류협력 촉진 등) 508	
제22조(국가균형발전위원회의 설치) 509	

제4장 국가균형발전위원회 등 <개정 2018. 3. 20.>

제4장 국가균형발전위원회 등 <개정 2018. 9. 18.>

국가균형발전 특별법	국가균형발전 특별법 시행령
제23조(조직)	제21조(국가균형발전위원회의 위촉위원의 해촉) 510
510	제22조(위원장의 직무) 510
	제23조(회의) 510
	제24조(전문위원회) 511
	제25조(자문위원) 511
	제26조(여론의 수집) 511
제24조(관계기관 등의 협조) 511	제26조의2(지방자치단체의 의견 수집과 처리) 511
	제27조(조사·연구의 의뢰) 512
	제28조(수당 등) 512
	제29조(운영세칙) 512
제25조(임직원의 파견요청 등) 512	제30조(국가균형발전기획단) 512
제26조(국가균형발전기획단) 512	제31조(국가균형발전지원단 등) 513
제27조(국가균형발전지원단 등) 513	제31조의2 삭제 <2009. 5. 29.> 514
제28조(시·도 지역혁신협의회 등) 514	제32조(시·도 지역혁신협의회의 구성 및 운영) 514
	제32조의2(시·도 지역혁신지원단의 구성 및 운영) 516
	제32조의3 삭제 <2014. 3. 11.> 517
제29조(시·군·구 지역혁신협의회) 517	제33조(시·군·구 지역혁신협의회의 구성 및 운영) 517
	제33조의2 삭제 <2009. 5. 29.> 518
제5장 국가균형발전특별회계 <개정 2018. 3. 20.>	
제30조(국가균형발전특별회계의 설치)	제5장 국가균형발전특별회계 <개정 2018. 9. 18.>
518	제34조(결산보고서의 작성) 518
제31조(회계의 관리·운영)	
518	
제32조(회정의 구분)	
518	
제33조(소속 재산)	
518	제35조(소속 재산의 관리) 519
제34조(지역자율계정의 세입과 세출)	
519	

국가균형발전 특별법	국가균형발전 특별법 시행령
제35조(지역지원계획의 세입과 세출) 522	제36조(지방자치단체에 대한 보조사업 중 제외사업) 521
제35조의2(제주특별자치도계획의 세입과 세출) 524	제37조(지역개발 및 토지관리사업의 범위) 521
제35조의3(세종특별자치시계획의 세입과 세출) 525	제38조(융자의 조건 등) 521
제36조(일반회계 또는 다른 특별회계로부터의 전입) 526	제39조(예산의 신청) 521
제36조(일반회계 또는 다른 특별회계로부터의 전입) 526	
제37조(일시차입금) 526	제40조(예산의 요구) 527
제38조(예산편성절차상의 특례) 527	제41조(국가균형발전위원회의 의견 통보) 527
제39조(세출예산의 차등 지원) 528	제42조(차등 지원의 기준) 528
제40조(포괄보조금의 지원) 529	제42조의2(지역경제 활성화 성과 평가 등) 529
제41조(예산의 중복신청 등의 금지) 530	제43조(포괄보조금의 지원) 529
제42조(예산의 전용) 530	제44조(예산의 중복신청 등의 금지 예외) 530
제43조(예산의 이월) 531	제45조(예산의 전용 범위) 530
제44조(보조금에 대한 다른 법률의 적용배제) 531	제46조(예산의 이월 범위 등) 531
제45조(잉여금의 처리) 532	제46조의2(보조금 사업 집행잔액의 다른 계정 보조금 사업에의 사용 금지) ... 532
제46조(권한의 위탁) 533	제47조(권한의 위탁) 533
제47조(회계사무의 위탁) 533	제48조(회계사무의 위탁) 533
제48조(지역개발사업 등의 소요재원 변경에 따른 지방자치단체의 재원 확충) ... 534	
〈부칙〉 534	〈부칙〉 534

국가균형발전 특별법	국가균형발전 특별법 시행령
<p>[시행2019. 7. 9] [법률 제16202호, 2019. 1. 8, 일부개정]</p> <p>[시행2018. 9.21] [법률 제15489호, 2018. 3.20, 일부개정]</p> <p>[시행2018. 3.27] [법률 제15309호, 2017.12.26, 타법개정]</p> <p>[시행2018. 3.20] [법률 제15489호, 2018. 3.20, 일부개정]</p> <p>[시행2017.10.31] [법률 제14991호, 2017.10.31, 일부개정]</p> <p>[시행2017. 7.26] [법률 제14839호, 2017. 7.26, 타법개정]</p> <p>[시행2017. 6.22] [법률 제14599호, 2017. 3.21, 일부개정]</p> <p>[시행2017. 6. 3] [법률 제14309호, 2016.12. 2, 일부개정]</p> <p>[시행2016. 4.29] [법률 제13931호, 2016. 1.28, 타법개정]</p> <p>[시행2016. 1.25] [법률 제13426호, 2015. 7.24, 타법개정]</p> <p>[시행2015. 1. 1] [법률 제12737호, 2014. 6. 3, 타법개정]</p> <p>[시행2015. 1. 1] [법률 제12412호, 2014. 3.11, 타법개정]</p> <p>[시행2015. 1. 1] [법률 제12335호, 2014. 1.28, 일부개정]</p> <p>[시행2015. 1. 1] [법률 제12215호, 2014. 1. 7, 일부개정]</p> <p>[시행2014.11.19] [법률 제12844호, 2014.11.19, 타법개정]</p> <p>[시행2014. 1. 7] [법률 제12215호, 2014. 1. 7, 일부개정]</p> <p>[시행2014. 1. 1] [법률 제12161호, 2014. 1. 1, 타법개정]</p> <p>[시행2013.12.12] [법률 제11530호, 2012.12.11, 타법개정]</p> <p>[시행2013. 5.24] [법률 제11433호, 2012. 5.23, 타법개정]</p> <p>[시행2013. 3.23] [법률 제11690호, 2013. 3.23, 타법개정]</p> <p>[시행2011.10.26] [법률 제10898호, 2011. 7.25, 일부개정]</p> <p>[시행2009. 5. 1] [법률 제 9347 호, 2009. 1.30, 일부개정]</p> <p>[시행2008. 2.29] [법률 제 8852 호, 2008. 2.29, 타법개정]</p> <p>[시행2007. 1. 1] [법률 제 8050 호, 2006.10. 4, 타법개정]</p> <p>[시행2001. 1.29] [법률 제 6400 호, 2001. 1.29, 타법개정]</p> <p>[시행1999. 5.24] [법률 제 5982 호, 1999. 5.24, 타법개정]</p> <p>[시행1998. 1. 1] [법률 제 5454 호, 1997.12.13, 타법개정]</p> <p>[시행1990.12.27] [법률 제 4268 호, 1990.12.27, 타법개정]</p> <p>[시행1986.12.31] [법률 제 3874 호, 1986.12.31, 전부개정]</p> <p>[시행1963.12. 2] [법률 제 1431 호, 1963.11. 1, 제정]</p>	<p>[시행2018. 9.21] [대통령령 제29172호, 2018. 9.18, 일부개정]</p> <p>[시행2018. 4.24] [대통령령 제28810호, 2018. 4.24, 일부개정]</p> <p>[시행2018. 3.27] [대통령령 제28686호, 2018. 2.27, 타법개정]</p> <p>[시행2017. 7.26] [대통령령 제28212호, 2017. 7.26, 타법개정]</p> <p>[시행2017. 6.22] [대통령령 제28130호, 2017. 6.20, 일부개정]</p> <p>[시행2017. 6. 3] [대통령령 제28089호, 2017. 6. 2, 일부개정]</p> <p>[시행2017. 1.28] [대통령령 제27792호, 2017. 1.17, 타법개정]</p> <p>[시행2016. 1.25] [대통령령 제26922호, 2016. 1.22, 타법개정]</p> <p>[시행2015. 1. 1] [대통령령 제25249호, 2014. 3.11, 일부개정]</p> <p>[시행2014.11.19] [대통령령 제25751호, 2014.11.19, 타법개정]</p> <p>[시행2014. 3.11] [대통령령 제25249호, 2014. 3.11, 일부개정]</p> <p>[시행2013.12.12] [대통령령 제24852호, 2013.11.20, 타법개정]</p> <p>[시행2013. 3.23] [대통령령 제24474호, 2013. 3.23, 타법개정]</p> <p>[시행2013. 3.23] [대통령령 제24442호, 2013. 3.23, 타법개정]</p> <p>[시행2012. 4.15] [대통령령 제23718호, 2012. 4.10, 타법개정]</p> <p>[시행2011. 1.24] [대통령령 제22625호, 2011. 1.17, 타법개정]</p> <p>[시행2009.10. 1] [대통령령 제21744호, 2009. 9.21, 타법개정]</p> <p>[시행2009. 7.31] [대통령령 제21641호, 2009. 7.27, 타법개정]</p> <p>[시행2009. 5.29] [대통령령 제21515호, 2009. 5.29, 일부개정]</p> <p>[시행2008.12.31] [대통령령 제21214호, 2008.12.31, 타법개정]</p> <p>[시행2008. 2.29] [대통령령 제20678호, 2008. 2.29, 타법개정]</p> <p>[시행2007. 3. 9] [대통령령 제19927호, 2007. 3. 9, 일부개정]</p> <p>[시행2007. 1. 1] [대통령령 제19806호, 2006.12.29, 타법개정]</p> <p>[시행2006. 7. 1] [대통령령 제19513호, 2006. 6.12, 타법개정]</p> <p>[시행2006. 5.22] [대통령령 제19481호, 2006. 5.22, 일부개정]</p> <p>[시행2005. 8.31] [대통령령 제19030호, 2005. 8.31, 일부개정]</p> <p>[시행2000.12.29] [대통령령 제17057호, 2000.12.29, 일부개정]</p> <p>[시행2000. 7.27] [대통령령 제16923호, 2000. 7.27, 타법개정]</p> <p>[시행2000. 1. 1] [대통령령 제16682호, 1999.12.31, 타법개정]</p> <p>[시행1999. 8. 7] [대통령령 제16523호, 1999. 8. 7, 타법개정]</p> <p>[시행1999. 5.24] [대통령령 제16326호, 1999. 5.24, 타법개정]</p> <p>[시행1998. 2.28] [대통령령 제15703호, 1998. 2.28, 타법개정]</p> <p>[시행1997. 2. 1] [대통령령 제15265호, 1997. 2. 1, 타법개정]</p> <p>[시행1996.12.31] [대통령령 제15188호, 1996.12.31, 일부개정]</p> <p>[시행1994.12.23] [대통령령 제14438호, 1994.12.23, 타법개정]</p> <p>[시행1990. 8. 8] [대통령령 제13063호, 1990. 8. 8, 타법개정]</p> <p>[시행1988. 2.24] [대통령령 제12400호, 1988. 2.24, 일부개정]</p> <p>[시행1987. 4. 3] [대통령령 제12128호, 1987. 4. 3, 전부개정]</p> <p>[시행1969.11.14] [대통령령 제 4251 호, 1969.11.14, 전부개정]</p> <p>[시행1964. 4.21] [대통령령 제 1771 호, 1964. 4.21, 제정]</p>

국가균형발전 특별법	국가균형발전 특별법 시행령
<p>제1장 총칙 <개정 2009. 4. 22.></p> <p>제1조(목적) 이 법은 지역 간의 불균형을 해소하고, 지역의 특성에 맞는 자립적 발전을 통하여 국민생활의 균등한 향상과 국가균형발전에 이바지함을 목적으로 한다. <개정 2014. 1. 7., 2018. 3. 20.> [전문개정 2009. 4. 22.]</p> <p>제2조(정의) 이 법에서 사용하는 용어의 뜻은 다음과 같다. <개정 2011. 5. 19., 2014. 1. 7., 2015. 7. 24., 2017. 3. 21., 2018. 3. 20.></p> <ol style="list-style-type: none"> 1. "국가균형발전"이란 지역 간 발전의 기회균등을 촉진하고 지역의 자립적 발전역량을 증진함으로써 삶의 질을 향상하고 지속가능한 발전을 도모하여 전국이 개성있게 골고루 잘 사는 사회를 구현하는 것을 말한다. 1의2. "지역혁신"이란 지역의 인적·물적 자원개발과 과학기술·산업생산·기업지원·문화·금융 등의 분야에서 지역별 여건과 특성에 따라 지역의 발전역량을 창출·활용·확산시키는 것을 말한다. 2. "기초생활권"이란 지역 주민의 삶의 질 향상에 필요한 일자리 및 교육·문화·복지·주거·안전·환경 등의 생활기반을 확충하기 위하여 시(특별시, 광역시, 특별자치시 및 「제주특별자치도 설치 및 국제자유도시 조성을 위한 특별법」 제10조에 따른 행정시를 포함한다. 이하 같다)·군(광역시, 광역시의 군을 포함한다. 이하 같다)·구(자치구를 말한다. 이하 같다)가 인근 시·군·구와 협의하여 설정한 권역을 말한다. 3. "광역협력권"이란 지역의 경제발전과 성장잠재력 확충에 필요한 산업 및 교통 등의 협력사업 추진을 위하여 특별시·광역시·특별자치시 및 도·특별자치도(이하 "시·도"라 한다)가 상호 협의하여 설정한 권역을 말한다. 4. "지역특화산업"이란 지역의 특성과 여건을 활용하여 추진하는 시·도의 산업으로서 제11조제1항에 따라 선정된 산업을 말한다. 5. "광역협력권산업"이란 국가균형발전 및 국가경쟁력 향상에 기여도가 높은 광역협력권의 산업으로서 제11조제1항에 따라 선정된 산업을 말한다. 	<p>제1장 총칙 <개정 2009. 5. 29.></p> <p>제1조(목적) 이 영은 「국가균형발전 특별법」에서 위임된 사항과 그 시행에 필요한 사항을 규정함을 목적으로 한다. [전문개정 2009. 5. 29.]</p> <p>제2조 삭제 <2014. 3. 11.></p>

국가균형발전 특별법	국가균형발전 특별법 시행령
<p>6. "성장축진지역"이란 생활환경이 열악하고 개발수준이 현저하게 저조하여 해당 지역의 경제적·사회적 성장을 촉진하기 위하여 필요한 도로, 상수도 등의 지역사회 기반시설의 구축 등에 국가와 지방자치단체의 특별한 배려가 필요한 지역으로서 소득, 인구, 재정상태 등을 고려하여 대통령령으로 정하는 지역을 말한다.</p> <p>7. "특수상황지역"이란 남북의 분단 상황 또는 지리적·사회적으로 불리한 환경에 놓이게 되어 일정기간 동안 관계 중앙행정기관에 의한 행정지원 등 특수한 지원 조치가 필요한 지역으로서 다음 각 목의 어느 하나에 해당하는 지역을 말한다.</p> <p>가. 「접경지역 지원 특별법」 제2조제1호에 따른 접경지역</p> <p>나. 「도서개발 촉진법」 제4조제1항에 따른 개발대상도서. 다만, 성장축진지역에 해당하는 도서는 제외한다.</p> <p>다. 그 밖에 가목과 나목에 따른 지역에 준하는 지역으로서 대통령령으로 정하는 지역</p> <p>8. "농산어촌"이란 「농어촌정비법」 제2조제1호에 따른 농어촌과 「산림기본법」 제3조 제2호에 따른 산촌을 말한다.</p> <p>8의2. "산업위기대응특별지역"이란 지역의 주된 산업이 위기에 처하여 지역경제여건이 악화되거나 악화될 우려가 있어 일정기간 동안 정부의 지원이 필요한 지역으로서 제17조에 따라 지정되는 지역을 말한다.</p> <p>9. "공공기관"이란 중앙행정기관, 「공공기관의 운영에 관한 법률」 제4조에 따른 공공기관, 그 밖의 공공단체 중 대통령령으로 정하는 기관을 말한다.</p>	<p>제2조의2(성장축진지역의 지정 등) ① 「국가균형발전 특별법」(이하 "법"이라 한다) 제2조 제6호에서 "대통령령으로 정하는 지역"이란 「지방자치법」 제2조제1항제2호에 따른 시(「제주특별자치도 설치 및 국제자유도시 조성을 위한 특별법」 제10조에 따른 행정시를 포함한다. 이하 같다)·군(광역시의 군을 포함한다. 이하 같다)·구(자치구를 말한다. 이하 같다) 중 시·군을 대상으로 연평균 인구변화율, 소득수준, 재정 상황 및 지역 접근성 등을 법 제22조에 따른 국가균형발전위원회(이하 "국가균형발전위원회"라 한다)가 5년마다 종합평가한 결과 지역사회기반시설의 구축 등에 국가와 지방자치단체의 특별한 배려가 필요하다고 인정되는 지역 중에서 국가균형발전위원회의 심의를 거쳐 행정안전부장관과 국토교통부장관이 공동으로 지정·고시하는 지역을 말한다. <개정 2013. 3. 23., 2014. 3. 11., 2014. 11. 19., 2016. 1. 22., 2017. 7. 26., 2018. 9. 18.></p> <p>② 행정안전부장관과 국토교통부장관은 제1항에 따라 성장축진지역을 지정하려는 경우에는 관계 중앙행정기관의 장 및 관계 특별시장·광역시장·특별자치시장·도지사·특별자치도지사(이하 "시·도지사"라 한다)와 협의하여야 한다. <개정 2013. 3. 23., 2014. 3. 11., 2014. 11. 19., 2017. 7. 26.></p> <p>③ 시·도지사는 제2항에 따른 협의를 위하여 의견을 제출하려는 경우에는 미리 해당 특별시·광역시·특별자치시·도·특별자치도(이하 "시·도"라 한다)에 속한 시·군의 장의 의견을 들어야 한다. <개정 2014. 3. 11.></p> <p>④ 제1항에 따라 성장축진지역으로 지정된 시·군의 장은 도로 및 상수도 등 경제적·사회적 성장축진에 필요한 사회기반시설을 구축하려는 경우에는 이에 관한 사업계획을 수립하고, 이를 국토교통부장관에게 제출하여야 한다. 사업계획을 변경하려는 경우에도 또한 같다. <개정 2013. 3. 23.></p> <p>[전문개정 2009. 5. 29.]</p> <p>[제2조에서 이동 <2009. 5. 29.>]</p> <p>제3조(그 밖의 공공기관) 법 제2조제9호에서 "대통령령으로 정하는 기관"이란 다음 각 호의 어느 하나에 해당하는 기관을 말한다. <개정 2009. 7. 27., 2014. 3. 11.></p>

국가균형발전 특별법	국가균형발전 특별법 시행령
<p>10. "국가혁신융복합단지"란 물적·인적 인프라가 갖추어진 기존의 구역·지구·단지·특구를 활용하여 새로운 경제적·산업적 상승효과와 발전을 촉진하고, 국가균형발전 및 지역경제 활성화에 이바지하는 성장거점으로서 제18조의2에 따라 지정·고시되는 지역을 말한다.</p> <p>11. "수도권"이란 「수도권정비계획법」 제2조제1호에 따른 수도권을 말한다. [전문개정 2009. 4. 22.]</p>	<p>1. 중앙행정기관의 소속 기관</p> <p>2. 「공공기관의 운영에 관한 법률」 제4조에 따른 공공기관이 자본금의 100분의 50 이상을 출자한 법인</p> <p>3. 「국유재산법」에 따른 정부출자기업체</p> <p>4. 법률에 따른 정부출자대상 법인으로서 정부로부터 출자를 받았거나 받고 있는 법인</p> <p>5. 법률에 따른 정부출연대상 법인으로서 정부로부터 출연(出捐)을 받았거나 받고 있는 법인</p> <p>6. 개별 법률에 따라 설립되는 법인으로서 주무부장관의 인가·허가를 받을 필요 없이 해당 법률에 따라 직접 설립된 법인</p> <p>[전문개정 2009. 5. 29.]</p>
<p>제3조(국가 및 지방자치단체의 책무) 국가 및 지방자치단체는 지역 간의 균형 있는 발전과 지역의 특성에 맞는 자립적 발전을 위하여 필요한 예산을 확보하고 지역주도의 관련 시책을 수립·추진하여야 한다. <개정 2014. 1. 7., 2018. 3. 20.></p> <p>[전문개정 2009. 4. 22.]</p>	<p>제2장 국가균형발전 5개년계획 등 <개정 2018. 9. 18.></p> <p>제4조(국가균형발전 5개년계획의 수립절차 등) ① 국가균형발전위원회는 법 제4조에 따른 국가균형발전 5개년계획(이하 "국가균형발전계획"이라 한다)의 수립에 관하여 대통령의 자문에 응하는 경우에는 법 제5조제1항에 따른 부문별 발전계획안(이하 "부문별 발전계획안"이라 한다) 및 법 제7조제1항에 따른 시·도 발전계획(이하 "시·도 계획"이라 한다)을 기초로 국가균형발전의 목표, 추진 전략 등이 포함된 국가균형발전 계획안을 작성하여 보고하여야 한다. <개정 2014. 3. 11., 2018. 9. 18.></p> <p>② 산업통상자원부장관은 제1항에 따라 국가균형발전위원회가 작성한 국가균형발전 계획안을 반영하여 국가균형발전계획을 수립하여야 한다. 이 경우 국가균형발전위원회 회의 심의·의결을 거쳐야 한다. <개정 2018. 9. 18.></p>

국가균형발전 특별법	국가균형발전 특별법 시행령
<p>4. 지역산업 육성 및 일자리 창출 등 지역경제 활성화에 관한 사항</p> <p>5. 지역의 교육여건 개선과 인재 양성에 관한 사항</p> <p>6. 지역의 과학기술 진흥에 관한 사항</p> <p>7. 국가균형발전 거점 육성과 교통·물류망 확충에 관한 사항</p> <p>8. 지역의 문화·관광 육성 및 환경 보전에 관한 사항</p> <p>9. 지역의 복지 및 보건의료 확충에 관한 사항</p> <p>10. 지역금융 활성화에 관한 사항</p> <p>11. 성장축진지역, 특수상황지역, 농산어촌 등의 개발촉진에 관한 사항 및 농산어촌과 도시 간 격차 완화에 관한 사항</p> <p>12. 공공기관 등의 지방이전 및 혁신도시 활성화에 관한 사항</p> <p>13. 국가혁신융복합단지의 지정·육성에 관한 사항</p> <p>14. 지역발전투자협약의 체결 등에 관한 사항</p> <p>15. 투자재원의 조달에 관한 사항</p> <p>16. 그 밖에 국가균형발전을 위하여 필요한 사항</p> <p>③ 국가균형발전계획은 「국가재정법」 제7조에 따른 국가재정운용계획, 「국토기본법」 제6조에 따른 국토계획과 연계되어야 한다. <개정 2018. 3. 20.></p> <p>④ 국가균형발전계획은 국무회의의 심의를 거쳐 대통령의 승인을 받아야 한다. 수립된 국가균형발전계획을 변경할 때에도 또한 같다. <개정 2018. 3. 20.></p> <p>⑤ 국가균형발전계획의 수립절차 등에 관하여 필요한 사항은 대통령령으로 정한다.</p> <p><개정 2018. 3. 20.></p> <p>[전문개정 2009. 4. 22.]</p> <p>[제목개정 2018. 3. 20.]</p>	<p>③ 산업통상자원부장관은 법 제4조제4항에 따라 대통령의 승인을 받은 국가균형발전 계획을 관계 중앙행정기관의 장 및 시·도지사에게 송부하여야 한다. <개정 2013. 3. 23., 2014. 3. 11., 2018. 9. 18.></p> <p>[전문개정 2009. 5. 29.]</p> <p>[제목개정 2018. 9. 18.]</p>
<p>제5조(부문별 발전계획안 및 시행계획의 수립) ① 중앙행정기관의 장은 관계 중앙행정기관의 장 및 특별시장·광역시장·특별자치시장·도지사·특별자치도지사(이하 "시·도지사"라 한다)와 협의하여 5년을 단위로 하는 부문별 발전계획안을 수립한다. <개정 2014. 1. 7.></p>	<p>제5조(부문별 발전계획안의 수립지침 등) ① 산업통상자원부장관은 부문별 발전계획안을 효율적으로 수립하기 위하여 관계 중앙행정기관의 장과 협의한 후 국가균형발전위원회 회의 심의·의결을 거쳐 부문별 발전계획안의 수립지침을 작성하여야 한다. <개정 2013. 3. 23., 2018. 9. 18.></p>

국가균형발전 특별법	국가균형발전 특별법 시행령
<p>② 중앙행정기관의 장은 제1항에 따른 부문별 발전계획안을 수립할 때에는 제7조제1항에 따른 시·도 발전계획을 고려하여야 한다. <개정 2014. 1. 7.></p> <p>③ 중앙행정기관의 장은 국가균형발전계획을 시행하기 위하여 매년 부문별 국가균형발전시행계획(이하 "부문별 시행계획"이라 한다)을 수립·시행하여야 한다. <개정 2018. 3. 20.></p> <p>④ 중앙행정기관의 장은 대통령령으로 정하는 바에 따라 부문별 발전계획안, 전년도와 부문별 시행계획의 추진 실적과 해당 연도의 부문별 시행계획을 제22조에 따른 국가균형발전위원회(이하 "국가균형발전위원회"라 한다)에 제출하여야 한다. <개정 2018. 3. 20.></p> <p>⑤ 부문별 발전계획안 및 부문별 시행계획의 수립절차 등에 관하여 필요한 사항은 대통령령으로 정한다.</p> <p>[전문개정 2009. 4. 22.]</p>	<p>② 산업통상자원부장관은 제1항에 따른 수립지침을 관계 중앙행정기관의 장에게 송부하여야 한다. <개정 2013. 3. 23.></p> <p>[전문개정 2009. 5. 29.]</p> <p>제6조(부문별 국가균형발전시행계획의 수립절차 등) ① 산업통상자원부장관은 법 제5조제3항에 따른 부문별 국가균형발전시행계획(이하 "부문별 시행계획"이라 한다)을 효율적으로 수립하기 위하여 관계 중앙행정기관의 장과 협의한 후 국가균형발전위원회의 심의·의결을 거쳐 부문별 시행계획의 수립지침을 작성하여야 한다. <개정 2013. 3. 23., 2018. 9. 18.></p> <p>② 산업통상자원부장관은 제1항에 따른 수립지침을 관계 중앙행정기관의 장에게 매년 11월 30일까지 송부하여야 한다. <개정 2013. 3. 23.></p> <p>③ 관계 중앙행정기관의 장은 해당 연도의 부문별 시행계획과 전년도와 부문별 시행계획의 추진 실적을 매년 2월 15일까지 국가균형발전위원회에 제출하여야 한다. <개정 2018. 9. 18.></p> <p>[전문개정 2009. 5. 29.]</p> <p>[제목개정 2018. 9. 18.]</p>
<p>제5조의2 삭제 <2014. 1. 7.></p>	<p>제6조의2 삭제 <2014. 3. 11.></p>
<p>제6조 삭제 <2014. 1. 7.></p>	<p>제7조(시·도 계획의 수립지침 등) ① 산업통상자원부장관은 시·도 계획의 효율적 수립을 위하여 시·도지사와 협의한 후 국가균형발전위원회의 심의·의결을 거쳐 시·도 계획의 수립지침을 작성하여야 한다. <개정 2013. 3. 23., 2014. 3. 11., 2018. 9. 18.></p> <p>② 산업통상자원부장관은 제1항에 따른 수립지침을 시·도지사에게 송부하여야 한다. <개정 2013. 3. 23., 2014. 3. 11.></p> <p>[전문개정 2009. 5. 29.]</p> <p>[제목개정 2014. 3. 11.]</p>

국가균형발전 특별법	국가균형발전 특별법 시행령
<p>제7조(시·도 발전계획의 수립) ①시·도지사는 해당 시·도의 특성 있는 발전과 경쟁력 향상을 위하여 관계 중앙행정기관의 장과 협의하여 5년을 단위로 하는 시·도 발전계획(이하 "시·도 계획"이라 한다)을 수립한다. <개정 2014. 1. 7.></p> <p>② 시·도 계획에는 다음 각 호의 사항이 포함되어야 한다. <신설 2014. 1. 7., 2017. 10. 31., 2018. 3. 20.></p> <ol style="list-style-type: none"> 1. 시·도별 발전목표에 관한 사항 1의2. 직전 시·도 계획의 추진 실적 및 성과 등 평가 결과에 관한 사항 2. 시·도별 현황과 여건분석에 관한 사항 3. 지역혁신체계의 구축 및 활성화에 관한 사항, 산업 육성 및 일자리 창출, 국가혁신융복합단지의 지정·육성, 지역교육여건 개선 및 인재 양성, 과학기술 진흥, 국가균형발전 거점 육성과 교통·물류망 확충에 관한 사항 4. 문화·관광 육성 및 환경 보전, 복지·보건의료의 확충에 관한 사항 5. 시·도내 지역 간 불균형 해소에 관한 사항 6. 시·도 간 연계·협력 발전에 관한 사항 7. 지역금융 활성화에 관한 사항 8. 지역발전투자협약의 체결에 관한 사항 9. 투자재원의 조달에 관한 사항 10. 그 밖에 시·도 발전을 위하여 필요한 사항 <p>③ 시·도지사는 시·도 계획을 효율적으로 추진하기 위하여 매년 시·도 발전 시행계획(이하 "시·도 시행계획"이라 한다)을 수립하여야 한다. <신설 2014. 1. 7.></p> <p>④ 시·도지사는 전년도 시·도 시행계획의 추진 실적과 해당 연도 시·도 시행계획을 국가균형발전위원회와 관계 중앙행정기관의 장에게 제출하여야 한다. <신설 2014. 1. 7., 2018. 3. 20.></p> <p>⑤ 시·도 계획과 시·도 시행계획의 수립절차 등에 관하여 필요한 사항은 대통령령으로 정한다. <신설 2014. 1. 7.></p> <p>[전문개정 2009. 4. 22.]</p>	<p>제8조(시·도 발전 시행계획의 수립절차 등) ① 산업통상자원부장관은 법 제7조제3항에 따른 시·도 발전 시행계획(이하 "시·도 시행계획"이라 한다)의 효율적 수립을 위하여 관계 시·도지사과 협의한 후 국가균형발전위원회의 심의·의결을 거쳐 시·도 시행계획의 수립지침을 작성하여야 한다. <개정 2014. 3. 11., 2018. 9. 18.></p> <p>② 산업통상자원부장관은 제1항에 따른 수립지침을 시·도지사에게 매년 11월 30일까지 송부하여야 한다. <개정 2013. 3. 23., 2014. 3. 11.></p> <p>③ 시·도지사는 해당 연도의 시·도 시행계획과 전년도의 시·도 시행계획 추진 실적을 매년 2월 15일까지 관계 중앙행정기관 및 국가균형발전위원회에 제출하여야 한다. <개정 2014. 3. 11., 2018. 9. 18.></p>

국가균형발전 특별법	국가균형발전 특별법 시행령
<p>제7조의2 삭제 <2018. 3. 20.></p> <p>제8조(시행계획의 협의·조정) 중앙행정기관의 장 또는 시·도지사는 다른 중앙행정기관의 부문별 시행계획 또는 다른 시·도의 시·도 시행계획의 시행이 그 중앙행정기관 또는 시·도의 시행계획의 시행에 지장을 주거나 줄 우려가 있다고 인정할 때에는 대통령령으로 정하는 바에 따라 상호 협의·조정하여야 한다. 이 경우 국가균형발전위원회는 해당 중앙행정기관의 장 또는 시·도지사에게 관련 의견을 제시할 수 있다. <개정 2014. 1. 7., 2018. 3. 20.></p> <p>[전문개정 2009. 4. 22.]</p>	<p>[전문개정 2009. 5. 29.]</p> <p>[제목개정 2014. 3. 11.]</p> <p>제9조 삭제 <2018. 9. 18.></p> <p>제10조 삭제 <2009. 5. 29.></p> <p>제11조(시행계획의 협의·조정) ① 중앙행정기관의 장 또는 시·도지사로부터 법 제8조에 따른 협의·조정을 요청받은 다른 중앙행정기관의 장 또는 다른 시·도지사는 특별한 사유가 없으면 협의·조정을 요청받은 날부터 30일 이내에 협의·조정을 끝내야 한다.</p> <p><개정 2014. 3. 11.></p> <p>② 중앙행정기관의 장 또는 시·도지사는 법 제8조에 따른 협의·조정을 하는 경우 예산이 필요한 사항에 관하여는 기획재정부장관과 협의하여야 한다. <개정 2014. 3. 11.></p> <p>[전문개정 2009. 5. 29.]</p>
<p>제9조(시행계획의 평가 등) ① 국가균형발전위원회는 매년 부문별 시행계획, 시·도 시행계획 및 제18조의2에 따른 국가혁신융복합단지의 추진 실적을 평가하여야 한다.</p> <p><개정 2014. 1. 7., 2018. 3. 20.></p>	<p>제12조(부문별 시행계획 등의 자체평가) ① 국가균형발전위원회는 법 제9조제1항에 따라 다음 각 호의 사항을 포함하는 부문별 시행계획, 시·도 시행계획 및 국가혁신융복합단지(이하 "부문별 시행계획등"이라 한다)의 추진 실적에 대한 평가계획을 세우고, 매년 1월 15일까지 관계 중앙행정기관의 장 및 시·도지사에게 통지하여야 한다.</p> <p><개정 2014. 3. 11., 2018. 9. 18.></p> <ol style="list-style-type: none"> 1. 대상 사업 2. 제출 자료 3. 평가지표 4. 그 밖에 효율적인 평가를 위하여 필요한 사항 <p>② 관계 중앙행정기관의 장은 전년도 부문별 시행계획 및 국가혁신융복합단지의 추진 실적에 대하여 자체평가를 실시하고, 그 결과를 매년 2월 말일까지 국가균형발전</p>

국가균형발전 특별법	국가균형발전 특별법 시행령
	<p>위원회에 제출하여야 한다. <개정 2014. 3. 11., 2018. 9. 18.></p> <p>③ 시·도지사는 전년도 시·도 시행계획의 추진 실적에 대하여 자체평가를 실시하고, 그 결과를 매년 2월 말일까지 관계 중앙행정기관의 장 및 국가균형발전위원회에 제출하여야 한다. <개정 2014. 3. 11., 2018. 9. 18.></p> <p>[전문개정 2009. 5. 29.]</p> <p>제13조(부문별 시행계획등의 종합평가) ① 국가균형발전위원회는 제12조제2항 및 제3항에 따른 자체평가 결과를 토대로 부문별 시행계획등에 대한 종합평가를 실시하고, 매년 5월 31일까지 종합평가보고서를 작성하여 대통령에게 보고하여야 한다. <개정 2018. 9. 18.></p> <p>② 국가균형발전위원회는 제1항에 따른 종합평가 결과를 관계 중앙행정기관의 장 및 시·도지사에게 송부하여야 한다. <개정 2014. 3. 11., 2018. 9. 18.></p> <p>③ 국가균형발전위원회는 제1항에 따른 종합평가 결과 중 「과학기술기본법」 제11조에 따른 국가연구개발사업(이하 "연구개발사업"이라 한다)에 해당하는 사업에 대한 평가 결과를 매년 4월 30일까지 기획재정부장관 및 과학기술정보통신부장관에게 미리 송부하여야 한다. <개정 2013. 3. 23., 2017. 7. 26., 2018. 9. 18.></p> <p>④ 국가균형발전위원회는 제1항에 따른 종합평가 결과에 따라 부진한 사업과 시·도별 국가균형발전시책 추진 성과에 대해서는 별도로 심층평가를 실시할 수 있다. <개정 2014. 3. 11., 2018. 9. 18.></p> <p>⑤ 국가균형발전위원회는 제1항에 따른 종합평가를 효율적으로 수행하기 위하여 국가균형발전사업에 대한 정보시스템을 구축하고 운영하여야 한다. <개정 2014. 3. 11., 2018. 9. 18.></p> <p>⑥ 국가균형발전위원회는 제1항에 따른 종합평가를 효율적으로 수행하기 위하여 관계 중앙행정기관 및 시·도에 대하여 평가와 관련한 자료의 제출과 제5항에 따른 정보시스템 운영에 필요한 자료의 입력을 요청할 수 있다. 이 경우 관계 중앙행정기관의 장 및 시·도지사는 국가안전보장상 기밀로 해야 하는 등 정당한 사유가 없으면 요청에 따라야 한다. <개정 2014. 3. 11., 2018. 9. 18.></p>

국가균형발전 특별법	국가균형발전 특별법 시행령
<p>② 제1항에 따른 평가의 기준, 절차 및 방법 등에 관하여 필요한 사항은 대통령령으로 정한다.</p> <p>③ 국가균형발전위원회는 제1항에 따른 평가업무를 수행하기 위하여 국가균형발전사업평가자문단을 둘 수 있으며, 평가업무를 지원하기 위하여 전문평가기관을 지정하여 운영할 수 있다. <개정 2018. 3. 20.></p> <p>④ 제3항에 따른 국가균형발전사업평가자문단의 설치와 전문평가기관의 지정 및 운영에 필요한 사항은 대통령령으로 정한다. <개정 2018. 3. 20.></p> <p>⑤ 삭제 <2014. 1. 7.></p> <p>[전문개정 2009. 4. 22.]</p> <p>[제목개정 2018. 3. 20.]</p>	<p>[전문개정 2009. 5. 29.]</p> <p>[제목개정 2018. 9. 18.]</p> <p>제14조(평가기준) 법 제9조제2항에 따른 평가의 기준은 다음 각 호와 같다. <개정 2018. 9. 18.></p> <ol style="list-style-type: none"> 1. 사업 기획의 타당성 2. 사업 집행의 효율성 3. 사업목표의 달성도 및 사업의 성과 4. 그 밖에 국가균형발전위원회의 심의·의결을 거쳐 정하는 사항 <p>[전문개정 2009. 5. 29.]</p> <p>제14조의2(평가자문단의 설치 등) ① 법 제9조제3항에 따른 국가균형발전사업평가자문단(이하 "평가자문단"이라 한다)은 매년 평가업무를 전문적으로 수행하고, 그 결과를 국가균형발전위원회에 보고하여야 한다. <개정 2018. 9. 18.></p> <p>② 평가자문단은 국가균형발전사업 평가에 대한 전문성과 경험이 풍부한 평가위원으로 구성하되, 평가위원은 국가균형발전위원회 위원장(이하 이 조부터 제30조까지에서 "위원장"이라 한다)이 위촉한다. <개정 2014. 3. 11., 2018. 9. 18.></p> <p>③ 평가자문단장은 평가위원 중에서 위원장이 선임한다.</p> <p>④ 국가균형발전위원회는 국가균형발전사업 평가에 대한 전문성을 갖춘 기관 중에서 법 제9조제3항에 따른 전문평가기관(이하 "전문평가기관"이라 한다)을 지정한다. <개정 2018. 9. 18.></p> <p>⑤ 전문평가기관은 다음 각 호의 기능을 수행한다. <개정 2014. 3. 11., 2018. 9. 18.></p> <ol style="list-style-type: none"> 1. 평가자문단의 평가 수행 지원 2. 제13조제5항에 따른 정보시스템 관리 및 운영 3. 관계 중앙행정기관 및 시·도의 자체평가 지원 4. 그 밖에 국가균형발전위원회에서 평가와 관련하여 위탁하는 사항 ⑥ 정부는 매년 평가자문단과 전문평가기관의 운영에 필요한 예산을 수립하고 지원하

국가균형발전 특별법	국가균형발전 특별법 시행령
<p>제3장 국가균형발전정책의 추진 <개정 2018. 3. 20.></p> <p>제9조의2(지역혁신체계의 구축) 국가와 지방자치단체는 지역의 여건과 특성에 적합한 지역혁신체계를 구축하기 위하여 다음 각 호의 사항에 관한 정책을 추진하여야 한다.</p> <ol style="list-style-type: none"> 1. 지역혁신체계의 유형 개발에 관한 사항 2. 산·학·연 협력의 활성화에 관한 사항 3. 지역혁신을 위한 전문인력의 양성에 관한 사항 4. 기술 및 기업경영에 대한 지원기관의 확충에 관한 사항 5. 대학·기업·연구소·비영리단체·지방자치단체 등의 교류·협력의 활성화에 관한 사항 6. 지역혁신 관련 사업의 조정 및 연계운용에 관한 사항 7. 그 밖에 지역혁신체계의 구축 및 활성화를 위하여 필요한 사항 <p>[본조신설 2018. 3. 20.]</p> <p>제10조(주민 생활기반 확충과 지역 발전역량 강화) ① 국가와 지방자치단체는 지역의 여건과 특성을 고려한 주민 생활기반 확충과 지역 발전역량 강화를 위하여 다음 각 호의 정책을 체계적으로 추진하여야 한다. <개정 2014. 1. 7., 2018. 3. 20.></p> <ol style="list-style-type: none"> 1. 주민 생활기반 확충과 지역공동체 및 지역 간 연계의 활성화에 관한 사항 2. 시·도 및 광역협력권의 경쟁력 향상에 관한 사항 3. 수도권발전에 따른 영향분석을 고려한 지방과 수도권의 상생발전에 관한 사항 <p>② 국가와 지방자치단체는 제1항의 정책을 추진할 때 지역산업 육성, 인재 양성, 과학기술 진흥, 교통·물류시설 확충, 문화·관광 육성, 환경 보전, 복지·보건의료의 확충 등 관련 부문의 지속가능성을 고려하여 체계적으로 연계하고, 관련 부문에 대한 재정 지원 및 규제완화를 추진하여야 한다. <개정 2014. 1. 7.></p> <p>[전문개정 2009. 4. 22.]</p>	<p>여야 한다. [본조신설 2009. 5. 29.]</p> <p>제3장 국가균형발전정책의 추진 <개정 2018. 9. 18.></p>

국가균형발전 특별법	국가균형발전 특별법 시행령
<p>[제목개정 2014. 1. 7.]</p> <p>제11조(지역산업 육성 및 일자리 창출 등 지역경제 활성화 촉진) ① 시·도지사는 관계 중앙행정기관의 장, 관할 구역의 시·군·구의 시장·군수(광역시의 군수를 포함한다. 이하 같다)·구청장(자치구의 구청장을 말한다. 이하 같다)과 협의하여 다음 각 호의 요건을 충족하는 산업을 해당 시·도의 지역특화산업과 해당 광역협력권의 광역협력권 산업으로 선정할 수 있다. <개정 2014. 1. 7., 2018. 3. 20.></p> <ol style="list-style-type: none"> 1. 국가의 성장잠재력과 경제성장에 기여도가 높은 산업 2. 지역일자리 창출 및 경쟁력 강화에 중심적 역할을 하는 산업 3. 지역의 발전역량을 강화시킬 수 있는 산업 <p>② 국가 및 지방자치단체는 지역특화산업과 광역협력권산업을 육성하기 위하여 다음 각 호의 사항에 관한 정책을 추진하여야 한다. <개정 2014. 1. 7., 2018. 3. 20.></p> <ol style="list-style-type: none"> 1. 지역특화산업과 광역협력권산업의 구조 고도화 및 투자유치의 촉진에 관한 사항 2. 지역특화산업과 광역협력권산업의 집적(集積) 및 활성화에 관한 사항 3. 지역특화산업과 광역협력권산업의 발전을 위한 기반확충에 관한 사항 4. 지역특화산업과 광역협력권산업의 육성에 필요한 산업임지기반시설 등의 확충에 관한 사항 5. 그 밖에 지역특화산업과 광역협력권산업의 육성을 위하여 필요한 사항 <p>③ 국가와 지방자치단체는 지역산업의 육성과 지역경제의 활성화를 위하여 다음 각 호의 사항에 관한 정책을 추진하여야 한다. <개정 2014. 1. 7., 2018. 3. 20.></p> <ol style="list-style-type: none"> 1. 지역특성에 맞는 중소기업의 창업 여건 개선에 관한 사항 2. 지역의 정보화 촉진 및 정보통신 진흥에 관한 사항 3. 지역의 일자리 창출과 국내외 기업투자 유치활동 지원에 관한 사항 4. 지역특성에 따른 산업의 지원과 관련 기관 간의 교류협력에 관한 사항 5. 그 밖에 지역기업의 육성 및 지역투자 활성화 등 지역산업의 육성을 위하여 필요한 사항 <p>④ 제2항과 제3항에 따른 지역산업의 육성과 지역경제 활성화 촉진을 위한 정책의</p>	<p>제15조(지역경제 활성화 촉진) ① 산업통상자원부장관 또는 중소벤처기업부장은 법 제11조제2항 및 제3항에 따른 지역특화산업, 광역협력권산업 및 지역산업의 육성(이하 이 조에서 "지역특화산업등의 육성"이라 한다)과 지역경제의 활성화를 위한 정책을 효율적으로 추진하기 위하여 지원대상 사업을 선정하고, 예산의 범위에서 지원할 수 있다. <개정 2013. 3. 23., 2014. 3. 11., 2017. 7. 26., 2018. 9. 18.></p> <p>② 지원대상 사업의 선정, 지원의 방법 및 기간, 사업추진 실적의 점검 등 그 밖에 지역특화산업등의 육성과 지역경제 활성화를 위한 시책의 시행에 관하여 필요한 사항은 산업통상자원부장관 또는 중소벤처기업부장이 정하여 고시한다. <개정 2013. 3. 23., 2014. 3. 11., 2017. 7. 26.></p> <p>[본조신설 2009. 5. 29.]</p> <p>[종전 제15조는 제16조로 이동 <2009. 5. 29.>]</p>

국가균형발전 특별법	국가균형발전 특별법 시행령
<p>추진 및 추진절차에 관하여 필요한 사항은 대통령령으로 정한다.</p> <p>[전문개정 2009. 4. 22.]</p> <p>[제목개정 2014. 1. 7.]</p> <p>제12조(지역 교육여건 개선과 인재 양성) ① 국가 및 지방자치단체는 지역의 교육여건 개선과 국가균형발전에 필요한 우수인력의 양성을 위하여 다음 각 호의 사항에 관한 정책을 추진하여야 한다. <개정 2014. 1. 7., 2018. 3. 20.></p> <ol style="list-style-type: none"> 1. 지방대학(수도권이 아닌 지역에 있는 「고등교육법」 제2조 각 호에 따른 학교를 말한다. 이하 같다)과 산업체 간 산학협동을 통한 고용촉진에 관한 사항 2. 수도권이 아닌 지역에 있는 「초·중등교육법」 제2조제3호에 따른 고등학교 또는 이에 준하는 학력을 인정받는 학교의 졸업자 또는 졸업예정자에 대한 지방대학 입학 지원에 관한 사항 3. 지방대학 졸업자 또는 졸업예정자에 대한 지방대학의 대학원 입학 우대 및 국가·지방자치단체·공공기관 등의 고용우대를 포함한 채용장려에 관한 사항 4. 지방대학 우수졸업인력의 지역정착을 위한 지원에 관한 사항 5. 지방대학 특성화 및 지방대학의 대학원 교육·연구 역량 강화와 산학연 협력 강화에 관한 사항 6. 지역 초등학교·중학교·고등학교(「초·중등교육법」 제2조 각 호에 따른 학교를 말한다. 이하 같다) 교육여건 개선에 관한 사항 7. 지방대학 역량 강화와 교육 개선 지원에 관한 사항 8. 그 밖에 지역 교육여건 개선 및 지역 인적자원개발에 필요한 사항 <p>② 삭제 <2018. 3. 20.></p> <p>[전문개정 2009. 4. 22.]</p> <p>[제목개정 2014. 1. 7., 2018. 3. 20.]</p>	
<p>제13조(지역과학기술의 진흥) 국가와 지방자치단체는 국가균형발전에 필요한 과학기술의 진흥을 위하여 다음 각 호의 사항에 관한 정책을 추진하여야 한다.</p>	

국가균형발전 특별법 시행령	국가균형발전 특별법
	<p>1. 지역의 과학기술연구·교육기관의 육성에 관한 사항</p> <p>2. 국가균형발전을 위한 연구개발의 촉진에 관한 사항</p> <p>3. 지역의 연구개발인력의 확충 등 과학기술역량의 향상에 관한 사항</p> <p>4. 그 밖에 지역의 과학기술 진흥을 위하여 필요한 사항</p> <p>[본조신설 2018. 3. 20.]</p> <p>제14조(국가균형발전 거점 육성과 교통·물류망 확충) 국가와 지방자치단체는 국가균형발전 및 지역 간 협력 촉진을 위하여 필요한 국가균형발전 거점 육성과 교통·물류망 확충을 위하여 다음 각 호의 사항에 관한 시책을 추진하여야 한다. <개정 2017. 12. 26., 2018. 3. 20.></p> <p>1. 「신행정수도 후속대책을 위한 연기·공주지역 행정중심복합도시 건설을 위한 특별법」에 따른 행정중심복합도시(이하 "행정중심복합도시"라 한다), 「혁신도시 조성 및 발전에 관한 특별법」에 따른 혁신도시(이하 "혁신도시"라 한다), 「기업도시개발 특별법」에 따른 기업도시(이하 "기업도시"라 한다) 등 발전 거점 도시의 육성과 배후 산업과 지역과의 연계에 관한 사항</p> <p>2. 「경제자유구역의 지정 및 운영에 관한 법률」에 따른 경제자유구역(이하 "경제자유구역"이라 한다)의 활성화에 관한 사항</p> <p>3. 국가균형발전 거점 간 연계 강화를 위한 도로 및 철도 등 지역 교통·물류망의 확충에 관한 사항</p> <p>[전문개정 2009. 4. 22.]</p> <p>[제목개정 2018. 3. 20.]</p> <p>제15조(지역문화·관광의 육성 및 환경 보전) 국가 및 지방자치단체는 지역의 문화·관광 육성 및 환경 보전을 위하여 다음 각 호의 사항에 관한 시책을 추진하여야 한다.</p> <p><개정 2014. 1. 7., 2018. 3. 20.></p> <p>1. 지역의 문화 및 관광자원의 개발·기반조성에 관한 사항</p> <p>2. 지역의 문화 및 관광과 관련된 전문인력의 양성에 관한 사항</p>

국가균형발전 특별법	국가균형발전 특별법 시행령
<p>3. 지역의 문화 및 관광산업의 활성화에 관한 사항</p> <p>4. 지역 간 문화격차 해소에 관한 사항</p> <p>5. 지역고유의 정신문화 및 지역가치 발굴·선양에 관한 사항</p> <p>6. 지역 생태복원, 자연환경의 보전 및 활용에 관한 사항</p> <p>7. 그 밖에 지역의 문화·관광 육성 및 환경 보전을 위하여 필요한 사항</p> <p>[전문개정 2009. 4. 22.]</p> <p>[제목개정 2014. 1. 7.]</p> <p>제15조의2(지역의 복지 및 보건의료의 확충) 국가 및 지방자치단체는 지역의 복지 및 보건의료의 확충을 위하여 다음 각 호의 사항에 관한 시책을 추진하여야 한다.</p> <ol style="list-style-type: none"> 1. 지역 특성을 반영한 복지전달체계 구축에 관한 사항 2. 보건의료 취약지역에 대한 공공의료 전달체계 및 응급의료체계 구축과 그 품질 향상에 관한 사항 3. 지역사회 건강증진·건강관리서비스 및 사회서비스 확대에 관한 사항 4. 지역사회 내 의료인력의 육성에 관한 사항 5. 지역보건의료기관의 확충 및 정비에 관한 사항 6. 그 밖에 지역의 복지 및 보건의료 확충을 위하여 필요한 사항 <p>[본조신설 2014. 1. 7.]</p> <p>제16조(성장축진지역 등의 개발) 국가와 지방자치단체는 성장축진지역, 특수상황지역, 농산어촌 등의 생활환경을 개선하고, 특성에 맞는 발전을 촉진하기 위하여 다음 각 호의 사항에 관한 시책을 추진하여야 한다. <개정 2018. 3. 20.></p> <ol style="list-style-type: none"> 1. 교통망 등 지역사회기반시설의 확충에 관한 사항 2. 주민의 소득창출기반의 확충에 관한 사항 3. 특성 있는 향토자원의 개발 및 활용에 관한 사항 4. 도시환경의 개선과 교육·의료·복지의 증진에 관한 사항 5. 그 밖에 성장축진지역, 특수상황지역, 농산어촌 등의 개발을 위하여 필요한 사항 	

국가균형발전 특별법	국가균형발전 특별법 시행령
<p>[전문개정 2009. 4. 22.]</p> <p>제17조(산업위기대응특별지역의 지정) ① 시·도지사는 관할 행정구역의 전부 또는 일부를 산업위기대응특별지역으로 지정받으려는 경우 산업통상자원부장관에게 지정 대상 행정구역 및 지원 내용을 기재하여 산업위기대응특별지역의 지정을 신청하여야 한다.</p> <p>② 산업통상자원부장관은 제1항에 따른 산업위기대응특별지역 지정 신청을 받은 경우 대통령령으로 정하는 기준에 따라 산업위기대응특별지역을 지정할 수 있다.</p> <p>이 경우 산업통상자원부장관은 전문기관의 의견을 듣고, 관계 중앙행정기관의 장과 협의한 결과에 따라 지정 여부, 지원 내용 및 지정 기간을 결정하여 시·도지사에게 통보하여야 한다.</p> <p>③ 산업통상자원부장관은 제2항에 따라 결정한 사항을 관보에 공고하여야 한다.</p> <p>④ 제1항부터 제3항까지에서 규정한 사항 외에 산업위기대응특별지역에 대한 지정 신청, 지정 절차 및 지정 기간, 지원의 종류 및 내용 등에 필요한 사항은 대통령령으로 정한다.</p> <p>[본조신설 2017. 3. 21.]</p>	<p>제15조의2(산업위기대응특별지역의 지정 기준 및 절차 등) ① 법 제17조제1항에 따른 산업위기대응특별지역 지정 신청을 하려는 시·도지사는 산업통상자원부장관에게 다음 각 호의 사항을 포함하는 신청서를 제출하여야 한다.</p> <ol style="list-style-type: none"> 1. 산업위기대응특별지역 지정 대상 행정구역 2. 해당 지역의 경제상황 호전을 위하여 필요한 지원 내용 3. 해당 지역의 산업구조 및 종사자 수 등 제2항에 따른 기준의 검토와 관련된 자료 4. 그 밖에 해당 지역의 경제여건 악화를 입증할 수 있는 자료 <p>② 법 제17조제2항 전단에서 "대통령령으로 정하는 기준"이란 산업통상자원부장관이 산업위기대응특별지역의 지정 필요성 여부를 판단하기 위하여 다음 각 호의 사항을 종합적으로 검토하여 고시하는 기준을 말한다.</p> <ol style="list-style-type: none"> 1. 지역의 전체 산업 종사자 중 주된 산업 종사자의 비율 2. 주된 산업의 생산량 감소율 3. 지역의 휴·폐업 업체 수 증가율 4. 지역의 전력사용량 감소율 5. 지역 내 부동산 가격의 변화 6. 그 밖에 지역의 주된 산업에 대한 지역경제 의존도와 지역경제여건의 악화 정도를 검토하기 위하여 산업통상자원부장관이 필요하다고 인정하는 사항 <p>③ 산업통상자원부장관은 산업경쟁력 강화와 관련된 정책의 수립, 추진 및 조정을 위하여 개최되는 회의에서 관계 중앙행정기관의 장과 법 제17조제2항 후단에 따른 협의를 하여야 한다.</p> <p>④ 산업통상자원부장관은 산업위기대응특별지역 지정 여부를 검토하기 위하여 「정부출연연구기관 등의 설립·운영 및 육성에 관한 법률」에 따라 설립된 산업연구원이 산업위기대응특별지역으로 지정 신청된 지역에 대한 실사 및 자료 수집을 실시하도록 할 수 있다.</p> <p>⑤ 제1항, 제3항 및 제4항에서 규정한 사항 외에 산업위기대응특별지역 지정 신청</p>

국가균형발전 특별법	국가균형발전 특별법 시행령
	<p>및 절차에 관하여 필요한 사항은 산업통상자원부장관이 정하여 고시한다. [본조신설 2017. 6. 20.]</p> <p>제15조의3(산업위기대응특별지역의 지정 기간) ① 산업위기대응특별지역의 지정 기간은 최대 2년의 범위에서 정한다.</p> <p>② 산업통상자원부장관은 제1항에도 불구하고 산업위기대응특별지역이 지정 기간 만료시점에 제15조의2제2항에 따른 지정 기준을 충족하는 경우 해당 산업위기대응특별지역의 지정 기간을 2년의 범위에서 한 번만 연장할 수 있다. 이 경우 제15조의2제3항에 따른 협의를 거쳐야 한다. [본조신설 2017. 6. 20.]</p>
<p>제17조의2(산업위기대응특별지역에 대한 지원 등) ① 산업통상자원부장관 및 관계 중앙행정기관의 장은 제17조제2항에 따라 결정된 사항을 소관별로 산업위기대응특별지역에 지원하여야 한다.</p>	<p>제15조의4(산업위기대응특별지역에 대한 지원의 종류 및 내용) 산업통상자원부장관 및 관계 중앙행정기관의 장은 별 제17조의2제1항에 따라 산업위기대응특별지역에 다음 각 호의 지원을 하여야 한다.</p> <ol style="list-style-type: none"> 1. 기업 및 소상공인에 대한 자금의 보조, 융자, 출연 등 금융 및 재정 지원 2. 기업 및 소상공인의 연구개발 활동 지원 및 연구개발 성과의 사업화 지원 3. 기업 및 소상공인의 국내 판매 및 수출 지원과 경영·기술·회계 관련 자문 지원 4. 재직 근로자의 능력개발을 위한 교육, 실직자 및 퇴직자의 재취업을 위한 교육 등 고용안정을 위한 지원 5. 새로운 산업의 육성을 위한 산업기반시설의 확충 및 투자유치를 위한 지원 6. 그 밖에 지역 상권 활성화를 위한 지원 등 산업통상자원부장관이 지역경제위기를 극복하기 위하여 필요하다고 인정하는 지원 <p>[본조신설 2017. 6. 20.]</p>
<p>② 관계 중앙행정기관의 장은 제1항에 따라 지원한 내역을 대통령령으로 정하는 바에 따라 산업통상자원부장관에게 제출하여야 한다. <신설 2019. 1. 8.></p> <p>③ 산업위기대응특별지역을 관할하는 지방자치단체(「지방자치법」 제2조제1항제2호</p>	<p>제15조의5(산업위기대응특별지역에 관한 보고서) 산업위기대응특별지역을 관할하는 지방자치단체(「지방자치법」 제2조제1항제2호에 해당하는 지방자치단체를 말한다. 이하 이 조에서 같다)의 장은 별 제17조의2제2항에 따라 다음 각 호의 사항을 포함하는</p>

국가균형발전 특별법	국가균형발전 특별법 시행령
<p>에 해당하는 지방자치단체를 말한다)의 장은 제1항에 따른 지원의 효과 및 실적 등에 관한 보고서를 대통령령으로 정하는 바에 따라 작성하여 산업통상자원부장관에게 제출하여야 한다. <개정 2019. 1. 8.></p> <p>④ 산업통상자원부장관은 제3항에 따른 보고서 작성을 위하여 필요하다고 인정하는 경우 지방자치단체의 장에게 제2항에 따라 제출받은 내역을 제공할 수 있다. <신설 2019. 1. 8.></p> <p>[본조신설 2017. 3. 21.]</p>	<p>보고서를 산업위기대응특별지역 지정일을 기준으로 1년마다 산업통상자원부장관에게 제출하여야 한다.</p> <ol style="list-style-type: none"> 1. 제15조의2제2항의 기준에 따른 해당 산업위기대응특별지역의 경제 상황 분석 2. 해당 산업위기대응특별지역에 대한 제15조의4에 따른 지원의 효과 및 실적 3. 해당 산업위기대응특별지역에 대한 관할 지방자치단체의 지원의 효과 및 실적 4. 해당 산업위기대응특별지역의 경제적 상황을 개선하고 그 지역의 발전기반을 조성하기 위하여 필요한 지원의 종류 및 내용 <p>[본조신설 2017. 6. 20.]</p>
<p>제17조의3(산업위기대응특별지역의 지정 해제) ① 산업통상자원부장관은 제17조제2항에 따른 지원기간 중이더라도 산업위기대응특별지역의 경제상황이 호전되어 지원의 필요성이 없어진 경우 관계 중앙행정기관과 협의하여 대통령령으로 정하는 바에 따라 그 지정을 해제할 수 있다.</p> <p>② 산업통상자원부장관은 제1항에 따라 지정이 해제된 경우에는 지정 해제 사항을 관보에 공고하여야 한다.</p> <p>[본조신설 2017. 3. 21.]</p>	<p>제15조의6(산업위기대응특별지역의 지정 해제) 산업통상자원부장관은 법 제17조의3에 따라 산업위기대응특별지역의 지정을 해제하려는 경우 해당 지역에 관한 제15조의5에 따른 보고서를 검토하여 지원의 필요성 여부를 판단하여야 하며, 제15조의2제3항에 따른 협의를 거쳐야 한다.</p> <p>[본조신설 2017. 6. 20.]</p>
<p>제17조의4(국고보조금의 인상지원) 국가는 산업위기대응특별지역에 보조금을 지원하는 사업 중 대통령령으로 정하는 사업에 대해서는 국가의 보조금을 「보조금 관리에 관한 법률」 제10조에 따른 차등보조율과 다른 법률에 따른 보조율에도 불구하고 대통령령으로 정하는 보조율에 따라 인상하여 지원할 수 있다.</p> <p>[본조신설 2019. 1. 8.]</p>	
<p>제18조(공공기관의 지방이전 및 혁신도시 활성화) ① 정부는 수도권에 있는 공공기관 중 대통령령으로 정하는 기관(이하 이 조에서 "이전대상공공기관"이라 한다)을 단계적으로 지방으로 이전(수도권이 아닌 지역으로의 이전을 말한다. 이하 같다)하기 위한 공공기관지방이전 및 혁신도시 활성화를 위한 시책(이하 "혁신도시시책"이라 한다)을</p>	<p>제16조(공공기관의 지방이전) ① 법 제18조제1항에서 "대통령령으로 정하는 기관"이란 공공기관 중 다음 각 호의 기관을 제외한 기관을 말한다. <개정 2013. 3. 23., 2018. 9. 18.></p> <ol style="list-style-type: none"> 1. 중앙행정기관

국가균형발전 특별법	국가균형발전 특별법 시행령
<p>추진하여야 한다. <개정 2018. 3. 20.></p> <p>② 정부는 혁신도시시책을 추진할 때에는 다음 각 호의 사항을 고려하여야 한다.</p> <p><개정 2018. 3. 20.></p> <ol style="list-style-type: none"> 1. 지방자치단체의 유치계획 및 지원에 관한 사항 2. 이전대상공공기관별 지방이전계획에 관한 사항 3. 혁신도시 활성화 및 인근 지역과의 상생발전에 관한 사항 4. 그 밖에 국가균형발전을 위하여 필요한 사항 <p>③ 관계 중앙행정기관의 장, 지방자치단체의 장 및 이전대상공공기관의 장은 혁신도시 시책에 따라 공공기관별 지방이전계획의 수립 등 공공기관의 이전에 필요한 조치 및 혁신도시 활성화에 필요한 조치를 시행하여야 한다. <개정 2018. 3. 20.></p> <p>④ 국가와 지방자치단체는 공공기관이 지방으로 이전하는 경우 이전하는 공공기관 및 그 종사자에 대하여 재정적·행정적 지원 및 생활환경의 개선 등에 관한 지원을 할 수 있다.</p> <p>[전문개정 2009. 4. 22.]</p> <p>[제목개정 2018. 3. 20.]</p>	<ol style="list-style-type: none"> 2. 수도권을 관할구역으로 하는 기관 3. 성장축진지역, 특수상황지역 및 수도권 안의 폐기물 매립지에 있는 기관 4. 수도권에 있는 공연시설, 전시설, 도서시설, 지역문화복지시설, 의료시설 등으로서 수도권 주민의 문화생활과 복리 증진에 기여하는 시설을 직접 관리하는 기관 5. 수도권에 있는 문화유적지, 묘지, 매립지, 남북출입장소, 방송시설, 철도역, 공항 및 그 관련 시설 등을 관리하는 기관 6. 구성원 간의 상호부조, 복리 증진, 권익 향상 또는 업무질서 유지를 목적으로 설립된 기관 또는 단체 7. 그 밖에 기관의 성격 및 업무 등을 고려하여 수도권에 두는 것이 불가피하다고 인정되는 기관으로서 국토교통부장관이 국가균형발전위원회의 심의·의결을 거쳐 정하는 기관 <p>② 국토교통부장관은 별 제18조에 따른 공공기관지방이전 및 혁신도시 활성화를 위한 시책을 추진하기 위하여 공공기관 및 그 종사자에 대하여 행하는 지원의 구체적인 내용, 기준 및 절차 등을 국가균형발전위원회의 심의·의결을 거쳐 정한다. <개정 2013. 3. 23., 2018. 9. 18.></p> <p>[전문개정 2009. 5. 29.]</p> <p>[제15조에서 이동, 종전 제16조는 제17조로 이동 <2009. 5. 29.>]</p>
<p>제18조의2(국가혁신융복합단지의 지정) ① 시·도지사는 관할 행정구역의 행정중심복합도시, 혁신도시, 기업도시, 경제자유구역 등 대통령령으로 정하는 구역·지구·단지·특구의 일부를 국가혁신융복합단지로 지정받으려는 경우 산업통상자원부장관에게 국가혁신융복합단지 지정을 신청하여야 한다.</p> <p>② 산업통상자원부장관은 제1항에 따른 국가혁신융복합단지 지정 신청을 받은 경우 국가균형발전위원회의 심의·의결에 따라 국가혁신융복합단지를 지정한다. 이 경우 국가균형발전위원회는 기업의 유치·집적 가능성 등 대통령령으로 정하는 사항을 고려하여야 한다.</p>	<p>제16조의2(국가혁신융복합단지의 지정) ① 별 제18조의2제1항에서 "행정중심복합도시, 혁신도시, 기업도시, 경제자유구역 등 대통령령으로 정하는 구역·지구·단지·특구"란 별표 1의 지역을 말한다.</p> <p>② 시·도지사는 별 제18조의2제1항에 따라 국가혁신융복합단지의 지정을 신청하려는 경우에는 제3항 각 호의 사항이 포함된 시·도 국가혁신융복합단지 육성계획(이하 "융복합단지계획"이라 한다)을 작성하여 산업통상자원부장관에게 제출하여야 한다.</p> <p>③ 융복합단지계획에는 다음 각 호의 사항이 포함되어야 한다.</p> <ol style="list-style-type: none"> 1. 국가혁신융복합단지의 조성 목적에 관한 사항 2. 국가혁신융복합단지의 위치 및 면적 등 입지 선정에 관한 사항

국가균형발전 특별법	국가균형발전 특별법 시행령
<p>③ 산업통상자원부장관은 국가혁신융복합단지 지정 목적의 달성이 불가능하거나 지정 내용의 변경이 불가피한 경우에는 국가균형발전위원회의 심의·의결에 따라 국가혁신융복합단지 지정을 해제 또는 변경할 수 있다.</p> <p>④ 제1항부터 제3항까지 규정한 사항 외에 국가혁신융복합단지 지정 신청, 지정, 지정 해제·변경의 절차·방식 등에 필요한 사항은 대통령령으로 정한다.</p>	<p>3. 국가혁신융복합단지에서 집중 육성하려는 산업에 관한 사항</p> <p>4. 국내외 기업 및 연구개발기관 등의 유치방안에 관한 사항</p> <p>5. 그 밖에 국가혁신융복합단지 육성을 위하여 필요한 사항으로서 산업통상자원부장관이 정하여 고시하는 사항</p> <p>④ 산업통상자원부장관은 법 제18조의2제1항에 따른 국가혁신융복합단지의 지정신청을 받은 경우에는 관계 중앙행정기관의 장과의 협의를 거쳐야 한다.</p> <p>⑤ 산업통상자원부장관은 법 제18조의2제2항 전단에 따라 국가혁신융복합단지를 지정한 경우에는 그 사실을 관보에 고시하고, 지체 없이 이를 관할 시·도지사에게 통보하여야 한다.</p> <p>⑥ 법 제18조의2제2항 후단에서 "기업의 유치·집적 가능성 등 대통령령으로 정하는 사항"이란 다음 각 호의 사항을 말한다.</p> <ol style="list-style-type: none"> 1. 신청 지역의 전체 면적 2. 신청 지역 간 지리적 거리 3. 국내외 기업, 연구개발기관 및 우수인력 유치를 위한 정주(定住)여건 4. 지역산업 육성에 필요한 기업 및 연구개발기관 등의 집적·연계 가능성 5. 시·도 지원계획의 타당성 6. 그 밖에 국가혁신융복합단지 지정에 필요한 사항으로서 산업통상자원부장관이 정하여 고시하는 사항 <p>⑦ 제6항 각 호에 따른 고려사항의 세부기준은 산업통상자원부장관이 정하여 고시한다.</p> <p>[본조신설 2018. 9. 18.]</p> <p>제16조의3(국가혁신융복합단지의 지정 해제) ① 산업통상자원부장관은 법 제18조의2제3항에 따라 국가혁신융복합단지의 지정을 해제하려는 경우에는 관할 시·도지사 및 관계 중앙행정기관의 장과의 협의를 거친 후, 국가균형발전위원회의 심의·의결에 따라 지정을 해제할 수 있다.</p> <p>② 시·도지시는 관할 행정구역의 국가혁신융복합단지의 지정 해제가 필요한 경우에는</p>

국가균형발전 특별법	국가균형발전 특별법 시행령
<p>[본조신설 2018. 3. 20.]</p>	<p>산업통상자원부장관에게 지정 해제를 신청할 수 있다. 이 경우 산업통상자원부장관은 관계 중앙행정기관의 장과의 협의를 거친 후, 국가균형발전위원회의 심의·의결에 따라 지정을 해제할 수 있다.</p> <p>③ 산업통상자원부장관은 제1항 및 제2항에 따라 국가혁신융복합단지의 지정을 해제한 경우에는 그 사실을 관보에 고시하여야 한다.</p> <p>[본조신설 2018. 9. 18.]</p> <p>제16조의4(국가혁신융복합단지의 지정 변경) ① 시·도지사는 관할 행정구역의 국가혁신융복합단지의 지정 변경이 필요한 경우에는 산업통상자원부장관에게 지정 변경을 신청할 수 있다. 이 경우 융복합단지계획에 대한 변경계획을 작성하여 제출하여야 한다.</p> <p>② 산업통상자원부장관은 제1항에 따른 국가혁신융복합단지의 지정 변경 신청을 받은 경우에는 관계 중앙행정기관의 장과의 협의를 거친 후, 국가균형발전위원회의 심의·의결에 따라 지정을 변경할 수 있다.</p> <p>③ 제1항에 따른 국가혁신융복합단지의 지정 변경 사항 중 다음 각 호의 어느 하나에 해당하는 경미한 사항을 변경하는 경우에는 국가균형발전위원회의 심의·의결을 거치지 아니할 수 있다.</p> <p>1. 행정구역의 변경 등에 따라 국가혁신융복합단지의 대상구역 명칭을 변경하는 경우</p> <p>2. 법과 이 영의 개정 또는 다른 법령의 제정·개정 또는 폐지에 따라 그 내용을 반영하기 위하여 변경하는 경우</p> <p>3. 착오, 오기(誤記), 누락 또는 그 밖에 융복합단지계획의 기본방향에 영향을 미치지 아니하는 사항으로서 변경 근거가 명확한 사항을 변경하는 경우</p> <p>④ 산업통상자원부장관은 제2항 및 제3항에 따라 국가혁신융복합단지의 지정을 변경한 경우에는 그 사실을 관보에 고시하여야 한다.</p> <p>[본조신설 2018. 9. 18.]</p>

국가균형발전 특별법	국가균형발전 특별법 시행령
<p>제18조의3(국가혁신융복합단지의 육성) ① 국가와 지방자치단체는 국가혁신융복합단지에서 다음 각 호의 시책을 추진하여야 한다.</p> <ol style="list-style-type: none"> 1. 국내외 기업의 투자촉진을 위한 행정적·재정적 지원에 관한 사항 2. 대학·연구소·기업이 공동으로 참여하는 연구개발 지원에 관한 사항 3. 신산업을 육성하기 위하여 필요한 규제 개선 및 제도적 여건 조성에 관한 사항 4. 공공기관을 활용한 지역의 산업 생태계 조성 및 연구개발 지원에 관한 사항 5. 그 밖에 국가균형발전계획에 따라 추진되는 시책 중 국가혁신융복합단지의 육성을 위하여 필요한 사항 <p>② 국가균형발전위원회는 제1항 각 호의 시책을 소관으로 하는 중앙행정기관의 장에게 해당 시책에 대한 추진계획의 제출을 요구할 수 있다. 이 경우 요구를 받은 중앙행정기관의 장은 대통령령으로 정하는 특별한 사유가 없으면 요구에 따라야 한다.</p> <p>③ 국가혁신융복합단지에 입주한 사업자는 다음 각 호의 승인·허가 신청 사무에 대한 지원을 제28조제2항에 따른 시·도 지역혁신지원단에 요구할 수 있다. 이 경우 시·도 지역혁신지원단은 대통령령으로 정하는 절차·방식에 따라 해당 사무를 지원하여야 한다.</p> <ol style="list-style-type: none"> 1. 「건축법」 제11조에 따른 건축허가 및 같은 법 제22조에 따른 건축물의 사용승인 2. 「대기환경보전법」 제23조에 따른 대기오염물질배출시설의 허가 3. 「산업집적활성화 및 공장설립에 관한 법률」 제13조제1항에 따른 공장설립등의 승인 4. 「중소기업창업 지원법」 제33조에 따른 사업계획의 승인 <p>④ 국가혁신융복합단지에 입주한 사업자로부터 제3항 각 호의 승인·허가 신청을 받은 기관의 장은 다른 법령에도 불구하고 대통령령으로 정하는 기간 안에 이를 처리하여야 하며, 그렇지 않을 경우에는 그 기간이 끝난 날의 다음 날에 승인·허가한 것으로 본다.</p> <p>⑤ 지방자치단체는 국가혁신융복합단지에 입주한 사업자에 대하여 「지방세특례제한법」 및 조례로 정하는 바에 따라 지방세를 감면할 수 있다.</p> <p>[본조신설 2018. 3. 20.]</p>	<p>제16조의5(국가혁신융복합단지의 육성) ① 산업통상자원부장관은 법 제18조의3제1항 각 호의 시책을 효율적으로 추진하기 위하여 지원대상 사업을 선정하고, 예산의 범위에서 지원할 수 있다.</p> <p>② 법 제18조의3제2항 후단에서 "대통령령으로 정하는 특별한 사유"란 다음 각 호의 어느 하나에 해당하는 경우를 말한다.</p> <ol style="list-style-type: none"> 1. 시책 추진에 필요한 예산상 조치가 수반되지 못한 경우 2. 시책을 추진하는 것이 법령에 위배되거나 해당 시책의 목적에 현저히 반하는 경우 <p>③ 법 제28조제2항에 따른 시·도 지역혁신지원단(이하 "혁신지원단"이라 한다)은 국가혁신융복합단지에 입주한 사업자가 법 제18조의3제3항 각 호에 따른 승인·허가(이하 "허가등"이라 한다) 신청 사무에 대하여 문서로 지원을 요청하면, 접수증을 교부하여야 한다. 다만, 즉시 처리가 가능한 경우에는 접수증을 교부하지 아니할 수 있다.</p> <p>④ 혁신지원단은 제3항에 따라 접수된 지원요청의 처리를 완료한 때에는 요청자에게 문서로 결과를 통지하여야 한다. 다만, 신속한 처리가 필요한 요청의 경우에는 구술 또는 전화로 통지할 수 있다.</p> <p>⑤ 법 제18조의3제4항에서 "대통령령으로 정하는 기간"이란 별표 1의2의 처리기간을 말한다.</p> <p>⑥ 허가등의 신청을 받은 기관의 장은 별표 1의2에 따른 처리기간 내에 허가등의 신청을 처리할 수 없는 합리적이고 객관적인 사유가 있다고 인정되는 경우에 한 차체만 그 처리기간을 연장할 수 있다. 이 경우 해당 허가등의 신청인에게 그 사유 및 처리에 소요될 것으로 예상되는 추가기간을 정하여 통보하여야 한다.</p> <p>⑦ 시·도지사는 관할 행정구역의 국가혁신융복합단지의 육성을 위하여 국가혁신융복합단지 추진단을 산업통상자원부장관이 정하는 기준에 부합하도록 설립하거나 지정할 수 있다.</p> <p>[본조신설 2018. 9. 18.]</p>

국가균형발전 특별법	국가균형발전 특별법 시행령
<p>제19조(기업 및 대학의 지방이전) ① 국가와 지방자치단체는 수도권 중 시·군·구별로 인구과밀·산업입지·산업집적 등을 고려하여 대통령령으로 정하는 지역에 있는 기업이 지방으로 이전하는 경우 재정적·행정적 사항 등에 관한 지원을 할 수 있다.</p>	<p>제17조(기업의 지방이전) ① 법 제19조제1항에서 "대통령령으로 정하는 지역"이란 다음 각 호의 지표를 종합평가하여 시·군·구를 대상으로 산업통상자원부장관이 관계 시·도 지사의 의견을 들어 3년마다 고시하는 지역을 말한다. <개정 2013. 3. 23.></p> <ol style="list-style-type: none"> 1. 인구밀도 2. 광업·제조업 생산품의 출하액 3. 그 밖에 광업·제조업 사업체 수 등 산업통상자원부장관이 정하는 사항 <p>② 산업통상자원부장관은 법 제19조제1항에 따라 지방으로 이전하는 기업에 대하여 토지 등의 분양가액 인하, 교육훈련보조금의 지급 등 지방이전을 위한 지원을 할 수 있다. <개정 2013. 3. 23.></p> <p>③ 산업통상자원부장관은 제2항에 따른 지원의 대상, 요건 및 절차 등 세부 기준을 정하여 고시한다. 이 경우 기획재정부장관 및 관계 중앙행정기관의 장과 협의하여야 한다. <개정 2013. 3. 23.></p> <p>[전문개정 2009. 5. 29.]</p> <p>[제16조에서 이동, 종전 제17조는 제18조로 이동 <2009. 5. 29.>]</p>
<p>② 국가 및 지방자치단체는 수도권(성장축진지역과 특수상황지역은 제외한다)에 있는 대학이 지방으로 이전하는 경우 재정적·행정적 사항 등에 관한 지원을 할 수 있다.</p> <p>③ 제1항 및 제2항에 따른 지원의 대상 및 절차 등 세부적인 사항은 대통령령으로 정한다.</p> <p>[전문개정 2009. 4. 22.]</p>	<p>제18조(대학의 지방이전) ① 교육부장관은 법 제19조제2항에 따라 지방으로 이전하는 대학을 지원하기 위하여 지원 기준·절차 등이 포함된 지원계획을 관계 중앙행정기관의 장과 협의한 후 국가균형발전위원회의 심의·의결을 거쳐 수립하여야 한다. <개정 2013. 3. 23., 2018. 9. 18.></p> <p>② 관계 중앙행정기관의 장과 지방자치단체의 장은 지방으로 이전하는 대학의 부지 확보 등에 필요한 행정적 지원 등을 할 수 있다.</p> <p>[전문개정 2009. 5. 29.]</p> <p>[제17조에서 이동, 종전 제18조는 삭제]</p> <p>제18조의2 삭제 <2009. 5. 29.></p> <p>제18조의3 삭제 <2009. 5. 29.></p>

국가균형발전 특별법	국가균형발전 특별법 시행령
<p>제20조(지역발전투자협약의 체결 등) ① 국가와 지방자치단체는 국가와 지방자치단체 간이나 지방자치단체 상호간에 균형발전을 위한 사업을 공동으로 추진하기 위하여 사업내용 및 투자 분담 등이 포함된 지역발전투자협약(이하 "지역발전투자협약"이라 한다)을 체결할 수 있으며, 지역발전투자협약을 체결하기 위해서는 제22조에 따른 국가균형발전위원회의 심의·의결을 거쳐야 한다. <개정 2018. 3. 20.></p> <p>② 국가와 지방자치단체는 지역발전투자협약에 따른 사업을 추진하기 위하여 제30조에 따른 국가균형발전특별회계를 우선 지원하여야 하며, 매년 필요한 예산의 편성 등 협약을 이행하기 위한 조치를 하여야 한다. <개정 2018. 3. 20.></p> <p>③ 지역발전투자협약의 사업범위 및 체결 등에 필요한 사항은 대통령령으로 정한다. <개정 2018. 3. 20.></p> <p>[전문개정 2009. 4. 22.]</p>	<p>제19조(지역발전투자협약의 체결 등) ① 법 제20조제1항에 따른 지역발전투자협약(이하 "지역발전투자협약"이라 한다)을 체결하려는 지방자치단체의 장은 국가 또는 다른 지방자치단체와 공동으로 추진하려는 국가균형발전사업에 대하여 지역발전투자협약(이하 이 조에서 "협약"이라 한다)을 법 제28조제1항에 따른 시·도 지역혁신회의의 심의를 거쳐 국가균형발전위원회에 제출하여야 한다. <개정 2013. 3. 23., 2018. 9. 18.></p> <p>② 국가균형발전위원회는 제1항에 따라 제출받은 협약안을 관계 중앙행정기관의 장 및 기획재정부장관에게 즉시 송부하여야 한다. <개정 2013. 3. 23., 2018. 9. 18.></p> <p>③ 관계 중앙행정기관의 장 및 기획재정부장관은 제2항에 따라 받은 협약안에 대한 의견을 국가균형발전위원회에 제출하여야 한다. 이 경우 관계 중앙행정기관의 장은 예산이 필요한 사항에 관하여는 미리 기획재정부장관과 협의하여야 한다. <개정 2013. 3. 23., 2018. 9. 18.></p> <p>④ 국가균형발전위원회는 제3항에 따라 제출받은 의견을 종합하여 검토 의견을 작성하고, 이를 기초로 지역발전투자협약 체결안(이하 "체결안"이라 한다)을 작성할 중앙행정기관의 장을 정하여 체결안의 작성을 요청하여야 한다. <개정 2018. 9. 18.></p> <p>⑤ 제4항에 따라 체결안의 작성을 요청받은 중앙행정기관의 장은 제1항에 따라 협약안을 제출한 지방자치단체의 장과의 협의 및 국가균형발전위원회의 심의·의결을 거쳐 체결안을 작성하여야 한다. 이 경우 다른 관계 중앙행정기관의 장에게 체결안을 송부하여야 한다. <개정 2018. 9. 18.></p> <p>⑥ 관계 중앙행정기관의 장과 지방자치단체의 장은 공동으로 제5항에 따른 체결안에 대하여 협약을 체결한다. <신설 2018. 9. 18.></p> <p>⑦ 시·도지사는 지역발전투자협약을 체결하기 전에 해당 시·도 관할구역의 시장·군수·구청장의 의견을 들어야 한다. <개정 2018. 9. 18.></p> <p>⑧ 지방자치단체의 장은 다음 각 호의 사항을 고려하여 지역발전투자협약 체결 대상 사업을 정하여야 한다. <신설 2018. 9. 18.></p> <ol style="list-style-type: none"> 1. 국가균형발전계획과의 관계 2. 사업추진에 관계되는 중앙행정기관의 범위

국가균형발전 특별법	국가균형발전 특별법 시행령
<p>제21조(국가균형발전계획에 관한 연차보고) ① 정부는 전년도 국가균형발전 주요 시책의 추진현황과 성과에 관한 보고서를 작성하여 매년 정기회 개최 전까지 국회에 제출하여야 한다. <개정 2018. 3. 20.></p> <p>② 제1항의 보고서에는 다음 각 호의 내용이 포함되어야 한다. <개정 2014. 1. 7., 2016. 12. 2., 2018. 3. 20.></p> <ol style="list-style-type: none"> 1. 국가균형발전계획의 수립과 관리 2. 국가균형발전에 관하여 추진된 시책과 앞으로 추진할 시책 3. 지역혁신체계의 구축 및 활성화 4. 지역산업 육성 및 일자리 창출 등 지역경제 활성화 5. 지역 교육여건 개선과 인재 양성 6. 지역과학기술의 진흥 7. 국가균형발전 거점 육성과 교통·물류망 확충 8. 지역 문화·관광의 육성 및 환경 보전 9. 지역의 복지 및 보건의료 확충 10. 지역금융 활성화 11. 성장축진지역, 특수상황지역, 농산어촌 등의 개발 12. 공공기관 등의 지방이전 및 혁신도시 활성화 13. 국가혁신융복합단지의 지정·육성 14. 지역산업의 육성과 지역경제 활성화 촉진을 위한 시책을 수행하는 공공기관 	<ol style="list-style-type: none"> 3. 중장기적 예산지원의 필요성 4. 지역 주도 사업 추진의 필요성 5. 사업 실행가능성 및 사업성과의 가시성 <p>⑨ 제1항부터 제8항까지에서 규정한 사항 외에 지역발전투자협약의 체결과 운영 등에 필요한 사항은 국가균형발전위원회의 심의·의결을 거쳐 국토교통부장관이 정한다. <신설 2018. 9. 18.></p> <p>[전문개정 2009. 5. 29.]</p> <p>제20조(국가균형발전계획에 관한 연차보고) ① 산업통상자원부장관은 법 제21조에 따른 국가균형발전의 주요 시책에 관한 보고서(이하 "연차보고서"라 한다)를 관계 중앙행정기관의 장과 협의한 후 국가균형발전위원회의 심의·의결을 거쳐 작성하여야 한다. <개정 2013. 3. 23., 2018. 9. 18.></p> <p>② 산업통상자원부장관은 연차보고서를 작성하기 위하여 필요할 때에는 관계 중앙행정기관의 장 및 시·도지사에게 국가균형발전계획 또는 주요 시책에 관한 자료의 제출을 요청할 수 있다. 이 경우 관계 중앙행정기관의 장 등은 특별한 사유가 없으면 요청에 따라야 한다. <개정 2013. 3. 23., 2018. 9. 18.></p> <p>③ 법 제21조제2항제14호에서 "대통령령으로 정하는 기관"이란 「혁신도시 조성 및 발전에 관한 특별법」 제2조제2호의 이전공공기관을 말한다. <신설 2017. 6. 2., 2018. 2. 27., 2018. 9. 18.></p> <p>[전문개정 2009. 5. 29.]</p> <p>[제목개정 2018. 9. 18.]</p>

국가균형발전 특별법	국가균형발전 특별법 시행령
<p>중 대통령령으로 정하는 기관의 국가균형발전사업 운영</p> <p>15. 그 밖에 국가균형발전에 관한 중요 사항</p> <p>[전문개정 2009. 4. 22.]</p> <p>[제목개정 2018. 3. 20.]</p> <p>제21조의2(지역통계 기반 구축 및 개발·관리) ① 국가와 지방자치단체는 국가균형발전사업의 효과적 추진을 위한 지역통계 기반 구축 및 개발·관리를 위하여 다음 각 호의 사항에 관한 시책을 추진하여야 한다.</p> <ol style="list-style-type: none"> 1. 지역통계 작성·관리시스템 구축 및 균형발전에 관한 지표개발 2. 지역통계 작성을 위한 국내외 동향분석 3. 지역통계 조사를 위한 실태조사 사업 4. 지역통계 활용, 정책소통 등을 위한 정보화시스템 구축 5. 지역통계 분석의 질적 제고를 위한 인력양성 및 인적지원 <p>② 제1항에 따른 지역통계 작성을 위하여 자료제출을 요청받은 관계 중앙행정기관의 장, 지방자치단체의 장, 공공기관의 장 및 국가균형발전에 관련된 기관·단체 등은 특별한 사유가 없으면 요청에 따라야 한다.</p> <p>③ 제1항에 따른 지역통계는 「통계법」을 준용하여 작성하되, 조사 대상 및 범위 등에 관하여 필요한 사항은 대통령령으로 정한다.</p> <p>[본조신설 2018. 3. 20.]</p>	<p>제20조의2(지역통계의 조사 대상 및 범위) 별 제21조의2제1항에 따른 지역통계의 조사 대상 및 범위는 다음 각 호의 사항과 같다.</p> <ol style="list-style-type: none"> 1. 인구변화 등 주민활력에 관한 사항 2. 산업기반 및 일자리 등 지역의 경제·사회·복지 등 지역의 정주여건에 관한 사항 3. 주거·교통·교육·안전·보건·복지 등 지역의 환경에 관한 사항 4. 문화·여가·휴양·녹지 기반 등 지역의 환경에 관한 사항 5. 지역사회에 대한 신뢰도·참여도 등 공동체 활동에 관한 사항 6. 성장촉진지역, 산업위기대응특별지역 및 국가혁신융복합단지 등 균형발전을 위하여 이 법에 따라 지정된 특수지역의 여건에 관한 사항 7. 그 밖에 국가균형발전에 관한 지표개발에 필요한 사항으로서 국가균형발전위원회가 심의·의결을 거쳐 정하는 사항 <p>[본조신설 2018. 9. 18.]</p>
<p>제21조의3(국가균형발전을 위한 국제적 교류협력 촉진 등) 국가와 지방자치단체는 국가균형발전을 위한 국제적 교류협력을 촉진하고 관련 정책의 확산을 위하여 다음 각 호의 사항에 관한 시책을 추진할 수 있다.</p> <ol style="list-style-type: none"> 1. 지역 간 경제적 교류협력 활동 지원 2. 국가균형발전정책 관련 공동연구 및 학술행사 개최 3. 국가균형발전정책 관련 정보 및 자료의 공유 4. 국가균형발전정책 및 우수사례의 전수 	

국가균형발전 특별법	국가균형발전 특별법 시행령
<p>5. 국가균형발전정책 유관기관 간 업무 협약 및 인적 교류 [본조신설 2018. 3. 20.]</p> <p style="text-align: center;">제4장 국가균형발전위원회 등 <개정 2018. 3. 20.></p> <p>제22조(국가균형발전위원회의 설치) ① 국가균형발전의 효율적 추진을 위한 관련 중요 정책에 대한 대통령의 자문에 응하기 위하여 대통령 소속으로 국가균형발전위원회를 둔다. <개정 2018. 3. 20.></p> <p>② 국가균형발전위원회는 다음 각 호의 사항을 심의·의결한다. <개정 2014. 1. 7., 2018. 3. 20.></p> <ol style="list-style-type: none"> 1. 국가균형발전의 기본방향과 관련 정책의 조정에 관한 사항 2. 국가균형발전계획에 관한 사항 3. 부문별 발전계획안 및 부문별 시행계획에 관한 사항 4. 시·도 계획, 시·도 시행계획에 관한 사항 5. 국가균형발전시책 및 사업의 조사·분석·평가·조정에 관한 사항 6. 지역발전투자협약의 체결 및 운영에 관한 사항 7. 국가균형발전특별회계의 운용에 관한 사항 8. 공공기관 등의 지방이전 및 혁신도시 활성화에 관한 사항 9. 국가혁신융복합단지의 지정·육성에 관한 사항 10. 지방과 수도권의 상생 발전에 관한 사항 11. 국가균형발전에 대한 지표의 개발·관리에 관한 사항 12. 그 밖에 국가균형발전과 관련하여 필요한 사항으로서 위원장이 회의에 부치는 사항 <p>③ 국가균형발전위원회는 제2항 각 호의 사항의 효과적 추진을 위하여 필요하다고 판단되는 경우 관계 중앙행정기관의 장에게 의견을 제시하고, 추진상황을 점검할 수 있다. <신설 2014. 1. 7., 2018. 3. 20.></p> <p>[전문개정 2009. 4. 22.]</p> <p>[제목개정 2018. 3. 20.]</p>	<p style="text-align: center;">제4장 국가균형발전위원회 등 <개정 2018. 9. 18.></p>

국가균형발전 특별법	국가균형발전 특별법 시행령
<p>제23조(조직) ① 국가균형발전위원회는 위원장 1명을 포함한 34명 이내의 위원으로 구성하며 위원은 당연직위원과 위촉위원으로 구성한다. <개정 2014. 1. 7., 2017. 7. 26., 2018. 3. 20.></p> <p>② 당연직위원은 기획재정부장관, 교육부장관, 과학기술정보통신부장관, 행정안전부장관, 문화체육관광부장관, 농림축산식품부장관, 산업통상자원부장관, 보건복지부장관, 환경부장관, 여성가족부장관, 국토교통부장관, 해양수산부장관, 중소벤처기업부장관, 「지방자치법」 제165조제1항제1호 및 제3호에 따른 협의체의 대표자, 그 밖에 대통령령으로 정하는 중앙행정기관의 장으로 한다. <개정 2013. 3. 23., 2014. 1. 7., 2014. 11. 19., 2017. 7. 26., 2018. 3. 20.></p> <p>③ 위촉위원은 다음 각 호의 어느 하나에 해당하는 자 중에서 대통령이 위촉하는 자로 한다. <개정 2018. 3. 20.></p> <ol style="list-style-type: none"> 1. 「지방자치법」 제165조에 따른 협의체의 대표자가 추천한 자 2. 국가균형발전전에 관한 학식과 경험이 풍부한 자 ④ 위원은 위촉위원 중에서 대통령이 위촉한다. ⑤ 위촉위원은 20명 이내로 하며, 위촉위원의 과반수는 위촉일 현재 1년 이상 수도권이 아닌 지역에 주소를 둔 자이어야 한다. ⑥ 위촉위원의 임기는 2년으로 하며 연임할 수 있다. 다만, 위원의 사임 등으로 인하여 새로 위촉된 위원의 임기는 전임위원 임기의 남은 기간으로 한다. ⑦ 국가균형발전위원회에 간사 1명을 두며, 간사는 제26조에 따른 국가균형발전기획단의 단장이 된다. <개정 2018. 3. 20.> ⑧ 국가균형발전위원회의 구성·운영 등에 필요한 사항은 대통령령으로 정한다. <개정 2018. 3. 20.> <p>[전문개정 2009. 4. 22.]</p>	<p>제21조(국가균형발전위원회의 위촉위원의 해촉) 대통령은 위촉위원이 다음 각 호의 어느 하나에 해당하는 경우에는 그 위원을 해촉(解촉)할 수 있다. <개정 2018. 9. 18.></p> <ol style="list-style-type: none"> 1. 위원이 임기 중 사망한 경우 2. 위원이 개인사정 등을 이유로 사임한 경우 3. 직무와 관련된 비위사실이 있는 경우 4. 위원이 6개월 이상 장기 출타 또는 질병 등의 사유로 직무를 수행하기 어려운 경우 5. 그 밖에 품위 손상 등으로 직무를 수행하기 부적당하다고 국가균형발전위원회 위원 3분의 2 이상이 찬성한 경우 <p>[전문개정 2009. 5. 29.] [제목개정 2018. 9. 18.]</p> <p>제22조(위원장의 직무) ① 위원장은 국가균형발전위원회를 대표하고, 국가균형발전위원회 회의 업무를 총괄한다. <개정 2018. 9. 18.></p> <ol style="list-style-type: none"> ② 위원장이 부득이한 사유로 직무를 수행할 수 없을 때에는 위원장이 미리 지명한 위원이 그 직무를 대행한다. <p>[전문개정 2009. 5. 29.]</p> <p>제23조(회의) ① 위원장은 국가균형발전위원회의 회의를 소집하고, 그 의장이 된다. <개정 2018. 9. 18.></p> <ol style="list-style-type: none"> ② 국가균형발전위원회의 회의는 재적위원 과반수의 출석으로 개의(開議)하고, 출석위원 과반수의 찬성으로 의결한다. <개정 2018. 9. 18.> ③ 위원장은 필요한 경우에는 국가균형발전위원회의 심의 안건과 관련된 중앙행정기관(국무조정실장을 포함한다), 대통령 소속 자문위원회의 위원장, 지방자치단체의 장 및 「지방자치법」 제165조에 따른 협의체의 대표자를 회의에 참석하게 할 수 있다. <개정 2013. 3. 23., 2018. 9. 18.> <p>[전문개정 2009. 5. 29.]</p>

국가균형발전 특별법	국가균형발전 특별법 시행령
<p>제24조(관계기관 등의 협조) ① 국가균형발전위원회는 그 직무를 수행하기 위하여 필요한 관계 공무원이나 관계 전문가를 위원회에 참석하게 하여 의견을 듣거나, 관계기관·법인·단체 등에 대하여 자료 및 의견의 제출 등 필요한 협조를 요청할 수 있다. <개정 2018. 3. 20.></p> <p>② 시·도지사는 국가균형발전을 위한 중요 정책에 관한 의견을 국가균형발전위원회에</p>	<p>제24조(전문위원회) ① 국가균형발전위원회의 심의 사항을 분야별로 사전에 연구·검토하기 위하여 국가균형발전위원회에 전문위원회를 둘 수 있다. <개정 2018. 9. 18.></p> <p>② 전문위원회의 위원은 국가균형발전에 관한 학식과 경험이 풍부한 사람 중에서 위원장이 위촉한다. <개정 2018. 9. 18.></p> <p>③ 전문위원의 임기는 1년으로 한다.</p> <p>④ 전문위원회에 간사위원 1명을 두며, 별 제23조제3항제2호에 따른 위원 중에서 위원장이 지명하는 사람이 된다.</p> <p>⑤ 전문위원회의 구성 및 운영 등에 필요한 사항은 국가균형발전위원회의 심의·의결을 거쳐 위원장이 정한다. <개정 2018. 9. 18.></p> <p>[전문개정 2009. 5. 29.]</p> <p>제25조(자문위원) ① 국가균형발전위원회는 위원회의 업무와 관련된 사항에 대하여 자문하기 위하여 200명 이내의 자문위원을 둘 수 있다. <개정 2018. 9. 18.></p> <p>② 자문위원은 국가균형발전에 관한 전문성과 경험이 풍부한 사람 중에서 위원장이 위촉한다. <개정 2018. 9. 18.></p> <p>③ 자문위원의 임기는 1년으로 한다.</p> <p>[전문개정 2009. 5. 29.]</p> <p>제26조(여론의 수집) 국가균형발전위원회는 업무 수행을 위하여 필요하면 공청회, 세미나 개최, 설문조사, 방송토론 등을 통하여 여론을 수집할 수 있다. <개정 2018. 9. 18.></p> <p>[전문개정 2009. 5. 29.]</p> <p>제26조제2(지방자치단체의 의견 수집과 처리) 국가균형발전위원회는 지방자치단체로부터 건의 사항 등 의견을 수집하고 이를 관계 행정기관이 처리하도록 협조할 수 있다. <개정 2018. 9. 18.></p> <p>[본조신설 2009. 5. 29.]</p>

국가균형발전 특별법	국가균형발전 특별법 시행령
<p>제시할 수 있다. 이 경우 국가균형발전위원회는 제시된 의견을 존중하여야 한다. <신설 2018. 3. 20.> [전문개정 2009. 4. 22.] [제목개정 2018. 3. 20.]</p>	<p>제27조(조사·연구의 의뢰) ① 국가균형발전위원회는 업무 수행을 위하여 필요할 때에는 관계 전문가 또는 관계기관, 단체 등에 전문적인 조사·연구를 의뢰할 수 있다. <개정 2018. 9. 18.> ② 제1항에 따라 조사·연구를 의뢰하였을 때에는 예산의 범위에서 그에 필요한 경비를 지급할 수 있다. [전문개정 2009. 5. 29.]</p> <p>제28조(수당 등) 위원장, 국가균형발전위원회의 위원, 자문위원, 그 밖의 직원과 관계 공무원 또는 관계 전문가에게는 예산의 범위에서 수당 및 여비와 그 밖에 필요한 경비를 지급할 수 있다. 다만, 공무원인 위원이 그 소관 업무와 직접적으로 관련되어 국가균형발전위원회의 회의에 출석하는 경우에는 그러하지 아니하다. <개정 2018. 9. 18.> [전문개정 2009. 5. 29.]</p> <p>제29조(운영세칙) 이 영에서 규정한 것 외에 국가균형발전위원회의 운영에 필요한 사항은 국가균형발전위원회의 심의·의결을 거쳐 위원장이 정한다. <개정 2018. 9. 18.> [전문개정 2009. 5. 29.]</p>
<p>제25조(임직원의 파견요청 등) ① 국가균형발전위원회는 그 업무를 수행하기 위하여 필요하면 관계 행정기관 소속의 공무원 및 관계기관·법인·단체 등에 임직원의 파견 또는 겸임을 요청할 수 있다. <개정 2018. 3. 20.> ② 국가균형발전위원회는 그 업무를 수행하기 위하여 필요하면 관련 분야의 전문가를 「국가공무원법」 제26조의5에 따른 임기제공무원으로 둘 수 있다. <개정 2012. 12. 11., 2018. 3. 20.> [전문개정 2009. 4. 22.]</p>	<p>제30조(국가균형발전기획단) ① 법 제26조에 따라 설치하는 국가균형발전기획단(이하 "기획단"이라 한다)은 다음 각 호의 사무를 처리한다. <개정 2018. 9. 18.></p>
<p>제26조(국가균형발전기획단) ① 국가균형발전위원회의 사무를 처리하기 위하여 국가균형발전위원회 소속으로 국가균형발전기획단을 둔다. <개정 2018. 3. 20.></p>	

국가균형발전 특별법	국가균형발전 특별법 시행령
<p>② 국가균형발전기획단의 구성과 운영에 필요한 사항은 대통령령으로 정한다. <개정 2018. 3. 20.> [전문개정 2009. 4. 22.] [제목개정 2018. 3. 20.]</p>	<p>1. 국가균형발전위원회 또는 전문위원회의 회의 준비에 관한 사무 2. 국가균형발전위원회 또는 전문위원회의 회의에 부치는 안건 작성에 관한 사무 3. 국가균형발전위원회의 기능과 관련된 전문적인 조사·연구에 관한 사무 4. 그 밖에 국가균형발전위원회 또는 전문위원회의 각종 업무 지원에 관한 사무</p> <p>② 기획단의 단장은 대통령비서실의 국가균형발전업무를 담당하는 비서관이 겸직하며, 위원장의 명을 받아 사무를 처리한다. 다만, 특별한 사정이 있는 경우에는 지역정책 관련 학식과 경험이 풍부한 민간전문가 또는 관계 중앙행정기관에서 파견된 공무원 중에서 위원장이 지명하는 사람이 해당 비서관과 함께 단장의 업무를 공동으로 수행할 수 있다. <개정 2013. 3. 23., 2014. 3. 11., 2018. 9. 18.></p> <p>③ 기획단은 법 제21조의2에 따른 지역통계 기반 구축 및 개발·관리, 법 제28조제1항에 따른 시·도 지역혁신협의회의와 교류·협력업무 등을 추진하기 위하여 「산업기술혁신 촉진법」 제38조에 따라 설립된 한국산업기술진흥원에 지역혁신지원센터를 설치·운영하게 할 수 있다. <신설 2018. 9. 18.></p> <p>④ 기획단은 연구과제 추진 등을 위하여 필요한 경우에는 「정부출연연구기관 등의 설립·운영 및 육성에 관한 법률」에 따라 설립된 국토연구원 및 한국농촌경제연구원, 「한국지방행정연구원 육성법」에 따른 한국지방행정연구원으로 하여금 연구과제 등을 수행하게 할 수 있다. <개정 2018. 9. 18.></p> <p>⑤ 제1항부터 제4항까지에서 규정한 사항 외에 기획단의 운영 등에 필요한 사항은 위원장이 정한다. <개정 2018. 9. 18.> [전문개정 2009. 5. 29.] [제목개정 2018. 9. 18.]</p>
<p>제27조(국가균형발전지원단 등) ① 국가균형발전기획단의 업무를 지원하고, 시·도지사가 시·도 계획을 효과적으로 수립·시행할 수 있도록 산업통상자원부 등 관계 중앙행정기관에 국가균형발전지원단(이하 "지원단"이라 한다)을, 국가균형발전지원단이 설치되지 아니한 중앙행정기관(대통령 소속 기관 및 국무총리 소속 기관을 포함한다)에 국가균형발전지원팀을 둘 수 있다. <개정 2013. 3. 23., 2014. 1. 7., 2018. 3. 20.></p>	<p>제31조(국가균형발전지원단 등) ① 법 제27조제1항에 따라 산업통상자원부에 설치하는 국가균형발전지원단은 다음 각 호의 업무를 수행한다. <개정 2013. 3. 23., 2014. 3. 11., 2018. 9. 18.></p> <ol style="list-style-type: none"> 1. 국가균형발전 관련 법령의 제정·개정 지원에 관한 업무 2. 시·도의 시·도 계획 수립·운영 등 지원업무

국가균형발전 특별법	국가균형발전 특별법 시행령
<p>② 위원단은 관계 중앙행정기관 및 국가균형발전위원회 등과의 협의를 거쳐 제21조에 따른 연차보고서를 작성하여야 한다. <개정 2018. 3. 20.></p> <p>③ 위원단의 구성과 운영에 필요한 사항은 대통령령으로 정한다.</p> <p>[전문개정 2009. 4. 22.]</p> <p>[제목개정 2018. 3. 20.]</p>	<p>3. 국가균형발전 관련 국무회의 보고, 국회와의 업무 협조 등에 관한 업무</p> <p>4. 국가균형발전 교육 및 통계 구축, 연차보고서 작성에 관한 업무</p> <p>5. 국가균형발전위원회 예산 운영업무</p> <p>5의2. 법 제29조제1항에 따른 시·군·구 지역혁신협의회의 운영 등을 지원하는 업무</p> <p>6. 그 밖에 국가균형발전기획단에 대한 지원업무</p> <p>② 법 제27조제1항에 따라 산업통상자원부 외의 중앙행정기관에 설치하는 국가균형발전지원단 또는 국가균형발전지원팀은 다음 각 호의 업무를 수행한다. <신설 2018. 9. 18.></p> <ol style="list-style-type: none"> 1. 시·도의 시·도 계획 수립·운영 등 지원업무 2. 연차보고서 작성 지원에 관한 업무 3. 그 밖에 국가균형발전기획단에 대한 지원업무 및 소관 국가균형발전시책의 추진에 관한 업무 <p>③ 산업통상자원부장관은 제1항에 따른 업무를 지원하기 위하여 「정부출연연구기관 등의 설립·운영 및 육성에 관한 법률」에 따라 설립된 산업연구원에 국가균형발전연구센터를 설치·운영하게 할 수 있으며, 산업통상자원부 외의 중앙행정기관의 장은 제2항에 따른 업무를 지원하기 위하여 국가균형발전정책에 대한 전문성을 갖춘 기관에 국가균형발전지원센터를 설치·운영하게 할 수 있다. <개정 2013. 3. 23., 2018. 9. 18.></p> <p>④ 국가균형발전위원회는 국가균형발전지원단 및 국가균형발전지원팀의 업무를 효율적으로 연계·활용하기 위하여 부처협의회를 운영할 수 있다. <신설 2018. 9. 18.></p> <p>[전문개정 2009. 5. 29.]</p> <p>[제목개정 2018. 9. 18.]</p>
<p>제28조(시·도 지역혁신협의회 등) ① 시·도지사는 다음 각 호의 사항을 심의하기 위하여 시·도지사 소속으로 시·도 지역혁신협의회(이하 "시·도협의회"라 한다)를 둔다. 이</p>	<p>제31조의2 삭제 <2009. 5. 29.></p> <p>제32조(시·도 지역혁신협의회의 구성 및 운영) ① 법 제28조제1항에 따른 시·도 지역혁신협의회(이하 이 조에서 "시·도협의회"라 한다)는 시·도협의회의 장 1명을 포함하여</p>

국가균형발전 특별법	국가균형발전 특별법 시행령
<p>경우 시·도협의회는 심의결과를 국가균형발전위원회에 제출하여야 한다.</p> <ol style="list-style-type: none"> 1. 시·도 계획 및 시·도 시행계획의 수립에 관한 사항 2. 관할 시·도 지역 산업·기업의 육성 등에 대한 중장기 전략 수립에 관한 사항 3. 관할 시·도가 추진하는 국가균형발전시책의 시행에 관한 사항 4. 관할 시·도에서 제11조에 따라 추진하는 지역경제 활성화 촉진 시책 운영체계에 대한 평가 및 개선에 관한 사항 5. 관할 국가혁신융복합단지의 지정과 육성에 관한 사항 6. 그 밖에 시·도협회의의 장이 부의하는 사항 <p>② 시·도지사는 관할 시·도의 국가균형발전시책 및 제1항 각 호에 따른 시·도협회의의 심의를 지원하기 위하여 시·도지사 소속으로 시·도 지역혁신지원단을 둔다.</p> <p>③ 제1항 및 제2항 이외에 시·도협회의와 시·도 지역혁신지원단의 구성·운영 등에 필요한 사항은 대통령령으로 정한다.</p> <p>[본조신설 2018. 3. 20.]</p>	<p>20명 이내의 위원으로 구성한다. <개정 2018. 9. 18.></p> <p>② 시·도협회의의 위원은 국가균형발전과 지역혁신에 관한 학식과 경험이 풍부한 사람으로서 다음 각 호의 어느 하나에 해당하는 사람 중에서 시·도지사가 위촉하거나 임명하는 사람이 된다. <개정 2018. 9. 18.></p> <ol style="list-style-type: none"> 1. 국가균형발전위원회 위원장이 추천한 사람 2. 시장·군수·구청장 및 지방의회 의장이 추천한 사람 3. 대학, 연구기관, 기업, 공공기관 및 비영리단체에서 추천한 사람 4. 해당 시·도 지방의회 의원 5. 해당 시·도 공무원 6. 그 밖에 지역의 자립적 발전추진에 필요한 전문성과 역량을 갖추고 있는 사람 <p>③ 시·도협회의의 장은 위촉된 위원 중에서 호선(互選)한다. <신설 2018. 9. 18.></p> <p>④ 제2항에 따라 위촉된 위원의 임기는 2년으로 한다. 다만, 위원의 사임 등으로 인하여 새로 위촉된 위원의 임기는 전임위원 임기의 남은 기간으로 한다. <개정 2018. 9. 18.></p> <p>⑤ 시·도협회의의 장은 시·도협회의의 회의를 소집하고, 그 의장이 된다. <신설 2018. 9. 18.></p> <p>⑥ 시·도협회의의 회의는 재적위원 과반수의 출석으로 개의하고, 출석위원 과반수의 찬성으로 의결한다. <개정 2018. 9. 18.></p> <p>⑦ 법 제28조제1항제6호에 따라 시·도협회의의 장이 부의하는 사항에는 다음 각 호의 사항이 포함될 수 있다. <개정 2018. 9. 18.></p> <ol style="list-style-type: none"> 1. 법 제28조제1항제4호에 관한 사항을 심의하는데 필요한 시·도 출연·보조사업 평가에 관한 사항 2. 법 제34조제2항에 따른 지역자율계정 및 법 제35조제2항에 따른 지역지원계정 세출 사업(제주특별자치도 및 세종특별자치시의 경우 각각 법 제35조의2제2항에 따른 제주특별자치도계정 및 법 제35조의3제2항에 따른 세종특별자치시계정의 세출사업을 포함한다)에 대한 시·도의 예산신청에 관한 사항 3. 제12조제3항에 따라 시·도지사가 수행하는 시·도 시행계획 추진 실적의 자체평가

국가균형발전 특별법	국가균형발전 특별법 시행령
	<p>에 관한 사항</p> <p>4. 제19조제1항에 따라 시·도지사가 작성·제출하려는 지역발전투자협약안에 관한 사항</p> <p>5. 제41조제4항에 따라 국가균형발전위원회에 통보하는 시·도협회의의 의견에 관한 사항</p> <p>6. 국가균형발전과 지역혁신에 필요한 제도개선 과제의 발굴 및 관련 기관에 대한 의견 제출에 관한 사항</p> <p>⑧ 시·도지사는 시·도협회의를 효율적으로 운영하기 위하여 기능별 또는 분야별 분과협회의를 설치할 수 있다. <신설 2018. 9. 18.></p> <p>⑨ 제1항부터 제8항까지에서 규정한 사항 외에 시·도협회의의 구성·운영 등에 필요한 사항은 해당 시·도의 조례로 정한다. <신설 2018. 9. 18.></p> <p>[전문개정 2014. 3. 11.]</p> <p>[제목개정 2018. 9. 18.]</p> <p>제32조의2(시·도 지역혁신지원단의 구성 및 운영) ① 혁신지원단은 다음 각 호의 사무를 처리한다.</p> <ol style="list-style-type: none"> 1. 시·도협회의 또는 분과협회의의 회의 개최 및 운영 지원에 관한 사무 2. 시·도협회의 또는 분과협회의에 부여되는 사항의 사전 검토 및 안전의 작성에 관한 사무 3. 시·도협회의의 기능과 관련된 전문적인 조사·연구에 관한 사무 4. 시·도의 국가균형발전 및 지역혁신과 관련된 기관 간의 역할 조정 및 연계·협력 촉진에 관한 사무 5. 시·도 관할 행정구역의 국가혁신융복합단지에 입주한 사업자에 대한 지원 사무 6. 그 밖에 시·도 국가균형발전시책의 지원과 시·도협회의의 업무 지원에 관한 사무 <p>② 혁신지원단은 단장 1명과 단원으로 구성하되, 단장은 시·도 소속 일반직공무원 중에서 시·도지사가 임명한다.</p> <p>③ 시·도지사는 혁신지원단의 업무수행을 위하여 필요한 경우에는 중앙행정기관,</p>

국가균형발전 특별법	국가균형발전 특별법 시행령
<p>제29조(시·군·구 지역혁신협의회) ① 시장·군수·구청장은 관할 시·군·구가 추진하는 국가균형발전시책의 시행 및 지역혁신 등과 관련된 중요 사항의 협의·조정 등을 위하여 시·군·구 지역혁신협의회를 둘 수 있다. <개정 2014. 1. 7., 2018. 3. 20.></p> <p>② 제1항에 따른 시·군·구 지역혁신협의회의 구성, 운영 등에 필요한 사항은 대통령령으로 정한다. <개정 2014. 1. 7., 2018. 3. 20.></p> <p>[전문개정 2009. 4. 22.] [제목개정 2018. 3. 20.]</p>	<p>지방자치단체, 「공공기관의 운영에 관한 법률」에 따른 공공기관, 「정부출연연구기관 등의 설립·운영 및 육성에 관한 법률」에 따른 정부출연연구기관 또는 관련 단체 등에 소속 공무원이나 임직원의 파견을 요청할 수 있다.</p> <p>④ 산업통상자원부장관은 예산의 범위에서 혁신위원단의 활동에 필요한 경비를 지원할 수 있다.</p> <p>⑤ 제1항부터 제4항까지에서 규정한 사항 외에 혁신위원단의 구성 및 운영 등에 필요한 사항은 해당 시·도의 조례로 정한다.</p> <p>[본조신설 2018. 9. 18.]</p> <p>제32조의3 삭제 <2014. 3. 11.></p> <p>제33조(시·군·구 지역혁신협의회의 구성 및 운영) ① 법 제29조제1항에 따른 시·군·구 지역혁신협의회(이하 "시·군·구협의회"라 한다)는 시·군·구 협의회의 장 1명을 포함하여 20명 이내의 위원으로 구성한다.</p> <p>② 시·군·구협의회 의원은 국가균형발전과 지역혁신에 관한 학식과 경험이 풍부한 사람으로서 다음 각 호의 어느 하나에 해당하는 사람 중에서 시장·군수·구청장이 위촉하거나 임명하는 사람이 된다.</p> <ol style="list-style-type: none"> 1. 해당 지방의회 의장이 추천한 사람 2. 대학, 연구기관, 기업, 공공기관 및 비영리단체에서 추천한 사람 3. 해당 시·군·구 지방의회 의원 4. 해당 시·군·구 공무원 5. 그 밖에 지역의 자립적 발전 추진에 필요한 전문성과 역량을 갖추고 있는 사람 <p>③ 제2항에 따라 위촉된 위원의 임기는 2년으로 한다. 다만, 위원의 사임 등으로 인하여 새로 위촉된 위원의 임기는 전임위원 임기의 남은 기간으로 한다.</p> <p>④ 시·군·구협의회의 장은 시·군·구협의회의 회의를 소집하고, 그 의장이 된다.</p> <p>⑤ 시·군·구협의회의 회의는 재적위원 과반수의 출석으로 개의하고, 출석위원 과반수의 찬성으로 의결한다.</p>

국가균형발전 특별법	국가균형발전 특별법 시행령
<p>제5장 국가균형발전특별회계 <개정 2018. 3. 20.></p> <p>제30조(국가균형발전특별회계의 설치) 국가균형발전계획과 관련 사업을 효율적으로 추진하기 위하여 국가균형발전특별회계(이하 "회계"라 한다)를 설치한다. [전문개정 2018. 3. 20.]</p> <p>제31조(회계의 관리·운용) ① 회계는 기획재정부장관이 관리·운용한다. ② 회계의 예산은 중앙행정기관의 조직별로 구분할 수 있다. ③ 세출예산의 배정·자금운영·결산, 그 밖에 회계의 관리·운용에 필요한 사항은 대통령령으로 정한다. <신설 2018. 3. 20.> [전문개정 2009. 4. 22.]</p> <p>제32조(계정의 구분) 회계는 지역자율계정, 지역지원계정, 제주특별자치도계정 및 세종특별자치시계정으로 구분한다. <개정 2014. 1. 7., 2014. 1. 28., 2018. 3. 20.> [전문개정 2009. 4. 22.]</p> <p>제33조(소속 재산) ① 다음 각 호의 토지는 회계의 지역지원계정 소속의 재산으로 한다. <개정 2014. 1. 7., 2018. 3. 20.></p>	<p>⑥ 제1항부터 제5항까지에서 규정한 사항 외에 시·군·구협의회의 구성 및 운영 등에 필요한 사항은 해당 시·군·구의 조례로 정한다. [본조신설 2018. 9. 18.]</p> <p>제33조의2 삭제 <2009. 5. 29.></p> <p>제5장 국가균형발전특별회계 <개정 2018. 9. 18.></p> <p>제34조(결산보고서의 작성) ① 중앙행정기관의 장은 회계연도마다 법 제30조에 따른 국가균형발전특별회계(이하 "회계"라 한다)의 소관별 결산보고서를 작성하여 다음 연도 1월 31일까지 기획재정부장관에게 제출하여야 한다. 이 경우 결산보고서는 기획재정부장관이 정하는 바에 따라 지방자치단체별로 구분하여 작성하여야 한다. <개정 2014. 3. 11., 2018. 9. 18.> ② 삭제 <2014. 3. 11.> [전문개정 2009. 5. 29.]</p>

국가균형발전 특별법	국가균형발전 특별법 시행령
<p>1. 「개발이익환수에 관한 법률」에 따라 개발부담금으로 물납(物納)받은 토지</p> <p>2. 「국토의 계획 및 이용에 관한 법률」 제122조 및 제123조에 따라 국가가 매수한 토지</p> <p>3. 그 밖에 다른 법률에 따라 회계의 재산으로 귀속되는 토지</p> <p>② 관계 중앙행정기관의 장은 제31조제1항에도 불구하고 제1항에 따른 회계의 재산을 관리·운용한다.</p> <p>③ 제2항에 따른 관계 중앙행정기관의 장은 제1항에 따른 회계의 재산을 대통령령으로 정하는 바에 따라 임대[사용대차(使用貸借)]를 포함한다]하거나 교환·양여·매각 등의 처분을 할 수 있다.</p> <p>[전문개정 2009. 4. 22.]</p>	<p>제35조(소속 재산의 관리) ① 관계 중앙행정기관의 장은 법 제33조제3항에 따라 회계의 재산을 임대(사용대차)를 포함한다)하는 경우 그 대상이 되는 재산의 용도 또는 목적에 장애가 되지 아니하는 범위에서 임대하여야 한다.</p> <p>② 법 제33조제3항에 따라 회계의 재산을 임대하는 경우 그 임대료는 그 재산을 관리·운용하는 관계 중앙행정기관의 장이 기획재정부장과 협의하여 정한다.</p> <p>③ 법 제33조제3항에 따라 회계의 재산을 처분하려는 관계 중앙행정기관의 장은 매년 5월 31일까지 처분의 대상, 기준 등을 정하여야 한다. 이 경우 기획재정부장과 협의하여야 한다.</p> <p>④ 관계 중앙행정기관의 장은 법 제33조제3항에 따라 회계의 재산을 처분하는 경우에는 용도별·지역별 토지 수급(需給) 현황과 전망 등을 고려하여야 한다.</p> <p>[전문개정 2009. 5. 29.]</p>
<p>제34조(지역자율계정의 세입과 세출) ① 회계의 지역자율계정의 세입은 다음 각 호와 같다. <개정 2014. 1. 7., 2014. 1. 28., 2014. 3. 11., 2018. 3. 20.></p> <p>1. 「주세법」에 따른 주세의 100분의 40</p> <p>2. 「수도권정비계획법」 제16조에 따라 회계에 귀속되는 과밀부담금</p> <p>3. 「개발이익환수에 관한 법률」 제4조제1항에 따라 회계에 귀속되는 개발부담금</p> <p>4. 「농어촌구조개선 특별회계법」 제4조제2항제4호, 제4조의2제2항제3호 및 제5조 제2항제5호에 따라 회계로 전입되는 전입금</p> <p>5. 「공공자금관리기금법」에 따른 공공자금관리기금으로부터의 예수금(豫受金)</p> <p>6. 일반회계 또는 다른 특별회계로부터의 전입금</p>	

국가균형발전 특별법 시행령	국가균형발전 특별법
	<p>7. 회계의 지역지원계정, 제주특별자치도세정 및 세종특별자치시세정으로부터의 전입금</p> <p>8. 제2항제7호에 따른 용자금의 원리금</p> <p>9. 제36조에 따른 전입금</p> <p>10. 제37조제1항에 따른 일시차입금</p> <p>11. 제45조에 따른 전년도 결산상 잉여금</p> <p>12. 그 밖에 다른 법률에 따라 회계로 귀속되는 수입금</p> <p>② 회계의 지역자율계정의 세출은 다음 각 호와 같다. <개정 2010. 7. 23., 2011. 5. 19., 2012. 5. 23., 2014. 1. 7., 2014. 1. 28., 2014. 6. 3., 2018. 3. 20.></p> <p>1. 지방자치단체의 다음 각 목의 사업에 대한 보조</p> <p>가. 성장촉진지역, 특수상황지역, 농산어촌 및 도시활력증진지역 등의 개발사업으로서 다음 각각의 사항을 통합하여 실시하는 기초생활권 생활기반의 확충과 관련한 사업</p> <p>(1) 「도시개발 촉진법」에 따른 도시 개발에 관한 사항</p> <p>(2) 「지방소도읍육성 지원법」에 따른 지방소도읍 육성에 관한 사항</p> <p>(3) 「접경지역 지원 특별법」에 따른 접경지역 개발에 관한 사항</p> <p>(4) 「농어촌정비법」에 따른 농어촌생활환경 정비, 전원마을 조성, 농촌농업생활 용수 개발에 관한 사항</p> <p>(5) 「농어업인 삶의 질 향상 및 농어촌지역 개발촉진에 관한 특별법」에 따른 농어촌 개발에 관한 사항</p> <p>(6) 「어촌·어항법」에 따른 어촌 개발에 관한 사항</p> <p>(7) 「지역 개발 및 지원에 관한 법률」에 따른 지역개발사업에 관한 사항</p> <p>(8) 「도시 및 주거환경정비법」에 따른 도시환경 개선에 관한 사항</p> <p>(9) 「산림기본법」과 「임업 및 산촌 진흥촉진에 관한 법률」에 따른 산촌 개발에 관한 사항</p> <p>(10) 「수도법」에 따른 지방상수도 개발에 관한 사항</p> <p>(11) 「어촌특화발전 지원 특별법」에 따른 어촌특화발전계획에 관한 사항</p>

국가균형발전 특별법	국가균형발전 특별법 시행령
<p>나. 지역사회기반시설의 확충 및 개선 관련 사업</p> <p>다. 지역의 문화·예술·체육 및 관광자원의 개발 및 확충 관련 사업</p> <p>라. 지역의 물류·유통기반 확충 등 산업기반 조성 등에 관한 사업</p> <p>마. 지역의 특성 있는 향토자원의 개발 및 활용에 관한 사업</p> <p>바. 그 밖에 대통령령으로 정하는 사업을 제외한 지방자치단체의 보조사업</p> <p>2. 국가균형발전을 촉진하기 위한 조사·연구사업에 필요한 경비</p> <p>3. 「공공자금관리기금법」에 따른 공공자금관리기금으로부터의 예수금의 원리금 상환</p> <p>4. 제37조제1항에 따른 일시차입금의 원리금 상환</p> <p>5. 제정의 관리·운영에 필요한 경비</p> <p>6. 회계의 지역지원계정, 제주특별자치도계정 및 세종특별자치시계정으로의 전출금</p> <p>7. 그 밖에 국가균형발전에 관하여 대통령령으로 정하는 사업에의 자금의 용자 등 필요한 경비의 지원</p> <p>③ 제2항제7호에 따른 용자의 대상·조건 및 절차에 관하여 필요한 사항은 대통령령으로 정한다.</p> <p>[전문개정 2009. 4. 22.]</p> <p>[제목개정 2018. 3. 20.]</p>	<p>제36조(지방자치단체에 대한 보조사업 중 제외사업) 별 제34조제2항제1호바목에서 "대통령령으로 정하는 사업"이란 별표 2의 사업을 말한다.</p> <p>[전문개정 2009. 5. 29.]</p> <p>제37조(지역개발 및 토지관리사업의 범위) 별 제34조제2항제7호에서 "대통령령으로 정하는 사업"이란 다음 각 호의 어느 하나에 해당하는 사업으로서 기획재정부장관이 정하는 사업을 말한다. <개정 2018. 9. 18.></p> <ol style="list-style-type: none"> 1. 국가가 국가균형발전을 위하여 시행하는 개발사업 2. 지방자치단체가 국가균형발전을 위하여 시행하는 지역개발사업 <p>[전문개정 2009. 5. 29.]</p> <p>제38조(용자의 조건 등) ① 별 제34조제2항제7호에 따른 용자의 조건과 기간은 관계 중앙행정기관의 장이 기획재정부장관과 협의하여 정한다.</p> <p>② 별 제34조제2항제7호에 따른 용자의 신청절차, 원리금 상환, 그 밖의 운영절차 등에 관하여 필요한 사항은 관계 중앙행정기관이 정한다.</p> <p>③ 별 제35조제2항제1호부터 제7호까지 및 제16호, 제35조의2제2항제1호 및 제35조의3제2항제1호에 따른 용자에 관하여는 제1항 및 제2항을 준용한다. <개정 2014. 3. 11.></p> <p>[전문개정 2009. 5. 29.]</p> <p>제39조(예산의 신청) ① 기획재정부장관은 별 제34조제2항에 따른 지역자율계정의</p>

국가균형발전 특별법	국가균형발전 특별법 시행령
<p>제35조(지역지원계정의 세입과 세출) ① 회계의 지역지원계정의 세입은 다음 각 호와 같다. <개정 2014. 1. 7., 2014. 1. 28., 2018. 3. 20.></p> <ol style="list-style-type: none"> 1. 「주세법」에 따른 주세의 100분의 60 2. 「개발제한구역의 지정 및 관리에 관한 특별조치법」 제26조제1항에 따라 회계에 귀속되는 개발제한구역 보전 부담금 3. 「대도시권 광역교통관리에 관한 특별법」 제11조(6)제1항에 따라 회계에 귀속되는 광역교통시설부담금 4. 「자동차교통관리 개선 특별회계법」 제4조제1항제8호의2에 따라 회계로 전입되는 전입금 	<p>세출사업별 예산을 포괄하여 지방자치단체별로 예산신청의 한도를 정할 수 있다. <개정 2014. 3. 11., 2018. 9. 18.></p> <p>② 법 제38조제2항에 따른 예산신청서에는 다음 각 호의 사항이 포함되어야 한다.</p> <ol style="list-style-type: none"> 1. 사업의 주체와 대상 2. 사업의 목적과 내용 3. 사업에 소요되는 총경비와 회계에서 출연·보조 또는 용자를 받으려는 금액 및 산출 내역 4. 사업의 주체가 부담하는 금액 5. 사업의 착수 예정일과 완료 예정일 6. 사업의 효과 및 기대수익 7. 사업의 우선순위 및 중요도 8. 삭제 <2014. 3. 11.> 9. 그 밖에 예산신청과 관련된 사항으로서 기획재정부장관이 정하는 사항 <p>③ 시·도지사는 관할구역 시·군·구의 예산신청서를 종합하여 일괄 작성할 수 있다. 이 경우 시·도지사는 기획재정부장관이 정하는 바에 따라 회계의 예산을 지원받아 사업을 집행하는 주체(이하 "사업시행주체"라 한다)를 구분하여 작성하여야 한다. [전문개정 2009. 5. 29.]</p>

국가균형발전 특별법	국가균형발전 특별법 시행령
<p>5. 「공공자금관리기금법」에 따른 공공자금관리기금으로부터의 예수금</p> <p>6. 일반회계 또는 다른 특별회계로부터의 전입금</p> <p>7. 회계의 지역자율계정, 제주특별자치도계정 및 세종특별자치시계정으로부터의 전입금</p> <p>8. 제2항제1호부터 제7호까지 및 제16호에 따른 용자금의 원리금</p> <p>9. 제37조제1항에 따른 일시차입금</p> <p>10. 제45조에 따른 전년도 결산상 잉여금</p> <p>11. 제33조제1항에 따른 회계의 소속 재산의 임대료 및 매각대금</p> <p>12. 그 밖에 다른 법률에 따라 회계로 귀속되는 수입금</p> <p>② 회계의 지역지원계정의 세출은 다음 각 호와 같다. <개정 2014. 1. 7., 2014. 1. 28., 2018. 3. 20.></p> <p>1. 광역협력권 활성화 및 지역경쟁력 강화를 위한 교통·물류망 확충 관련 사업에 대한 출연(出捐)·보조 또는 용자</p> <p>2. 지역특화산업 및 광역협력권산업의 육성과 투자 및 일자리 창출 촉진에 관련된 사업에 대한 출연·보조 또는 용자</p> <p>3. 지방대학의 경쟁력 향상 및 지역인적자원의 개발 관련 사업에 대한 출연·보조 또는 용자</p> <p>4. 지역의 과학기술 진흥 및 특성화 관련 사업에 대한 출연·보조 또는 용자</p> <p>5. 공공기관·기업 및 대학 등 인구집중유발시설의 지방이전에 관한 사업에 대한 용자 등 필요한 경비의 지원</p> <p>6. 지역의 문화·관광자원 육성, 지역고유정신문화 및 지역가치 발굴·선양, 환경 보전 사업 등에 대한 출연·보조 또는 용자</p> <p>7. 지역의 주요 성장거점에 대한 출연·보조 또는 용자</p> <p>8. 관련 법령에 따라 지방으로 이관되는 특별지방행정기관의 이관사무 수행에 필요한 경비</p> <p>9. 「개발제한구역의 지정 및 관리에 관한 특별조치법」 제26조제2항에 따른 사업에 필요한 경비</p>	

국가균형발전 특별법	국가균형발전 특별법 시행령
<p>10. 광역협력권 활성화와 지역경쟁력 강화를 위한 조사·연구사업에 필요한 경비</p> <p>11. 「공공자금관리기금법」에 따른 공공자금관리기금으로부터의 예수금의 원리금 상환</p> <p>12. 제33조제1항에 따른 소속 재산의 관리·운영에 필요한 경비</p> <p>13. 제37조제1항에 따른 일시차입금의 원리금 상환</p> <p>14. 제정의 관리·운영에 필요한 경비</p> <p>15. 회계의 지역자율계정, 제주특별자치도계정 및 세종특별자치시계정으로의 전출금</p> <p>16. 그 밖에 국가균형발전에 관한 사업으로서 대통령령으로 정하는 사업의 시행에 필요한 자금의 용자 등 필요한 경비의 지원</p> <p>③ 제2항제1호부터 제7호까지 및 제16호에 따른 용자의 대상·조건 및 절차에 관하여 필요한 사항은 대통령령으로 정한다.</p> <p>④ 국가는 제2항제8호와 관련하여 관련 법령에 따라 지방으로 이관되는 특별지방행정 기관의 이관사무 수행에 필요한 경비의 진부를 해당 지방자치단체에 지원하여야 한다.</p> <p>[전문개정 2009. 4. 22.]</p> <p>[제목개정 2018. 3. 20.]</p>	<p>제35조의2(제주특별자치도계정의 세입과 세출) ① 회계의 제주특별자치도계정의 세입은 다음 각 호와 같다. <개정 2014. 1. 7., 2014. 1. 28., 2018. 3. 20.></p> <ol style="list-style-type: none"> 1. 일반회계나 다른 특별회계로부터의 전입금 2. 회계의 지역자율계정, 지역지원계정 및 세종특별자치시계정으로부터의 전입금 3. 제37조제1항에 따른 일시차입금 4. 제45조에 따른 전년도 결산상 잉여금 5. 그 밖에 다른 법률에 따라 회계로 귀속되는 수입금 <p>② 회계의 제주특별자치도계정의 세출은 다음 각 호와 같다. <개정 2014. 1. 7., 2014. 1. 28., 2018. 3. 20.></p> <ol style="list-style-type: none"> 1. 제주특별자치도에 대한 다음 각 목의 출연·보조 또는 용자 등

국가균형발전 특별법	국가균형발전 특별법 시행령
<p>가. 제34조제2항제1호(바목은 제외한다) 및 제7호에 따른 보조 및 지원</p> <p>나. 제35조제2항제1호부터 제7호까지, 제9호, 제10호 및 제16호에 따른 출연·보조·융자 및 지원 등</p> <p>다. 그 밖에 대통령령으로 정하는 사업을 제외한 지방자치단체의 보조사업</p> <p>2. 「제주특별자치도 설치 및 국제자유도시 조성을 위한 특별법」에 따라 이관되는 특별지방행정기관 이관사무의 수행에 필요한 경비와 자치경찰로 이체(移替)되는 경찰인력에 대한 인건비 상당액 및 그 운영비 일부</p> <p>3. 제37조제1항에 따른 일시차입금의 원리금 상환</p> <p>4. 회계의 지역자율계정, 지역지원계정 및 세종특별자치시계정으로의 전출금</p> <p>5. 그 밖에 계정의 관리와 운영에 필요한 경비</p> <p>③ 제2항제1호에 따른 융자의 대상·조건 및 절차에 관하여 필요한 사항은 대통령령으로 정한다.</p> <p>[전문개정 2009. 4. 22.]</p> <p>제35조의3(세종특별자치시계정의 세입과 세출) ① 회계의 세종특별자치시계정의 세입은 다음 각 호와 같다. <개정 2018. 3. 20.></p> <ol style="list-style-type: none"> 1. 일반회계나 다른 특별회계로부터의 전입금 2. 회계의 지역자율계정, 지역지원계정 및 제주특별자치도계정으로부터의 전입금 3. 제37조제1항에 따른 일시차입금 4. 제45조에 따른 전년도 결산상 잉여금 5. 그 밖에 다른 법률에 따라 회계로 귀속되는 수입금 <p>② 회계의 세종특별자치시계정의 세출은 다음 각 호와 같다. <개정 2018. 3. 20.></p> <ol style="list-style-type: none"> 1. 세종특별자치시에 대한 다음 각 목의 출연·보조 또는 융자 등 <p>가. 제34조제2항제1호(바목은 제외한다) 및 제7호에 따른 보조 및 지원</p> <p>나. 제35조제2항제1호부터 제7호까지, 제9호, 제10호 및 제16호에 따른 출연·보조·융자 및 지원 등</p> <p>다. 그 밖에 대통령령으로 정하는 사업을 제외한 지방자치단체의 보조사업</p>	

국가균형발전 특별법 시행령	국가균형발전 특별법
	<p>2. 제37조제1항에 따른 일시차입금의 원리금 상환</p> <p>3. 회계의 지역자율계정, 지역지원계정 및 제주특별자치도계정으로의 전출금</p> <p>4. 그 밖에 계정의 관리와 운영에 필요한 경비</p> <p>③ 제2항제1호에 따른 용자의 대상·조건 및 절차 등에 필요한 사항은 대통령령으로 정한다.</p> <p>[본조신설 2014. 1. 28.]</p> <p>제36조(일반회계 또는 다른 특별회계로부터의 전입) ① 정부는 매 회계연도마다 「교통·에너지·환경세법」에 따른 교통·에너지·환경세의 1000분의 20에 해당하는 금액을 일반회계로부터 이 회계에 전입하여야 한다.</p> <p>② 제1항에 따른 교통·에너지·환경세액은 지역자율계정의 세입으로 한다. <개정 2014. 1. 7., 2018. 3. 20.></p> <p>③ 정부는 회계의 수입으로 회계에 속하는 경비의 전부를 마련할 수 없는 경우에는 그 부족액의 전부 또는 일부를 일반회계나 다른 특별회계로부터의 전입금으로 충당할 수 있다.</p> <p>[전문개정 2009. 4. 22.]</p> <p>제36조(일반회계 또는 다른 특별회계로부터의 전입) 회계의 수입으로써 회계에 속하는 경비의 전부를 마련할 수 없는 경우에는 그 부족액의 전부 또는 일부를 일반회계나 다른 특별회계로부터의 전입금으로 충당할 수 있다.</p> <p>[전문개정 2009. 1. 30.]</p> <p>[시행일 : 2022. 1. 1.] 제36조</p> <p>제37조(일시차입금) ① 회계는 자금이 일시적으로 부족한 때에는 회계의 부담으로 일시차입을 할 수 있다.</p> <p>② 제1항에 따른 일시차입금의 원리금은 해당 회계연도 내에 상환하여야 한다.</p> <p>[전문개정 2009. 4. 22.]</p>

국가균형발전 특별법	국가균형발전 특별법 시행령
<p>제38조(예산편성절차상의 특례) ① 기획재정부장관은 「국가재정법」 제29조제1항에 따른 예산안편성지침을 작성할 때에는 회계 예산의 특수성이 반영될 수 있도록 관계 중앙행정기관의 장 및 지방자치단체의 장의 의견을 들어야 한다.</p> <p>② 지방자치단체의 장은 제34조제2항·제35조제2항 및 제35조의2제2항에 따른 사업에 대한 다음 연도의 예산신청서를 작성하여 매년 4월 30일까지 관계 중앙행정기관의 장 및 국가균형발전위원회에 제출하여야 한다. <개정 2014. 1. 1., 2018. 3. 20.></p> <p>③ 중앙행정기관의 장은 대통령령으로 정하는 바에 따라 제2항에 따른 지방자치단체의 예산신청서 및 국가균형발전위원회의 의견을 기초로 작성한 다음 연도의 예산요구서를 매년 5월 31일까지 기획재정부장관에게 제출하여야 한다. <개정 2014. 1. 1., 2018. 3. 20.></p> <p>④ 국가균형발전위원회는 국가균형발전시책의 투자방향에 관한 의견과 제9조에 따른 평가 결과 등을 고려하여 회계의 예산편성에 관한 의견을 매년 5월 31일까지 기획재정부장관 및 과학기술정보통신부장관에게 통보할 수 있다. <개정 2014. 1. 1., 2014. 1. 7., 2018. 3. 20.></p> <p>⑤ 기획재정부장관 및 과학기술정보통신부장관은 제4항에 따른 국가균형발전위원회의 의견을 감안하여 예산을 편성 및 조정·배분하여야 한다. <개정 2018. 3. 20.></p> <p>⑥ 국가균형발전위원회는 회계의 운용을 심의할 때 대통령령으로 정하는 바에 따라 해당 분야의 전문가, 이해관계인 등 국민의 의견을 들을 수 있다. <신설 2018. 3. 20.></p> <p>[전문개정 2009. 4. 22.]</p>	<p>제40조(예산의 요구) ① 법 제38조제3항에 따라 중앙행정기관의 장이 예산을 요구할 때에는 단위사업별로 예산이 지원되는 사업시행주체를 구분하여 요구하여야 한다.</p> <p>② 중앙행정기관의 장은 법 제34조제2항에 따른 지역자율계정의 세출예산 사업에 대하여 특별한 사유가 없으면 지방자치단체의 장이 신청한 내용을 우선 반영하여 예산요구서를 기획재정부장관에게 제출하여야 한다. <개정 2014. 3. 11., 2018. 9. 18.></p> <p>③ 중앙행정기관의 장은 지방자치단체의 장이 신청한 사업의 내역 및 금액을 조정하여 예산을 요구하는 경우 기획재정부장관이 정하는 바에 따라 지방자치단체의 당초 예산신청 내역, 조정 내역 및 조정 사유 등을 구체적으로 밝혀야 한다.</p> <p>④ 중앙행정기관의 장은 지방자치단체의 장이 신청하지 아니한 사업으로서 다음 각 호의 어느 하나에 해당하는 사업에 소요되는 경비를 추가로 계상하여 예산을 요구할 수 있다.</p> <p>1. 국가 간 협약의 체결, 재해발생 등 예측하지 못한 사유로 예산 지원이 불가피해진 사업</p> <p>2. 그 밖에 기획재정부장관이 국가의 주요 시책 수행상 예산 지원이 불가피하다고 인정하는 사업</p> <p>[전문개정 2009. 5. 29.]</p>
	<p>제41조(국가균형발전위원회의 의견 통보) ① 국가균형발전위원회는 국가균형발전시책의 투자방향에 관한 의견과 제13조제1항에 따른 종합평가 결과를 고려하여 검토한 회계의 예산편성에 관한 의견을 매년 5월 31일까지 기획재정부장관에게 통보하여야</p>

국가균형발전 특별법	국가균형발전 특별법 시행령
<p>제39조(세출예산의 차등 지원) ① 정부는 회계의 세출예산을 편성할 때 지방자치단체의 재정 상황 및 제9조에 따른 평가 결과 등을 고려하여 대통령령으로 정하는 기준에 따라 지방자치단체별로 지원규모·보조비율 등에 차등을 둘 수 있다.</p> <p>② 정부는 다음 각 호에 해당하는 사업에 대하여는 예산편성 시 우선 반영하고, 사업별로 지원규모·보조비율 등에 차등을 둘 수 있다.</p> <ol style="list-style-type: none"> 1. 둘 이상의 지방자치단체의 관할 구역에 효과가 미치는 사업을 해당 지방자치단체가 공동으로 추진하는 사업 2. 제34조제2항의 사업 중 둘 이상의 시설을 복합화하여 건설하는 사업 3. 제34조제2항의 사업 중 성장촉진지역에 대한 지원 사업 4. 그 밖에 지역의 경쟁력과 투자의 효율성을 향상시키기 위하여 필요한 사업 	<p>한다. <개정 2014. 3. 11., 2018. 9. 18.></p> <p>② 국가균형발전위원회는 제1항에 따른 예산편성에 관한 의견을 작성하기 위하여 필요하면 관계 중앙행정기관의 장 및 시·도지사에게 관련 자료의 제출을 요청할 수 있다. 이 경우 관계 중앙행정기관의 장 및 시·도지사는 국가안전보장상 기밀로 해야 하는 등 정당한 사유가 없으면 요청에 따라야 한다. <개정 2014. 3. 11., 2018. 9. 18.></p> <p>③ 국가균형발전위원회는 제1항에 따른 예산편성에 관한 의견 중 연구개발사업에 해당하는 사업의 예산에 관한 의견을 매년 5월 31일까지 과학기술정보통신부장관에 통보하여야 한다. <개정 2013. 3. 23., 2014. 3. 11., 2017. 7. 26., 2018. 9. 18.></p> <p>④ 국가균형발전위원회는 법 제38조제6항에 따라 회계의 운용을 심의·의결하는 경우에는 시·도협회의의 위원, 시·군·구협회의의 위원 및 해당 분야의 전문가 등 이해관계인을 위원회에 출석하게 하여 의견을 듣거나, 서면으로 의견을 통보하게 할 수 있다. <신설 2018. 9. 18.></p> <p>[전문개정 2009. 5. 29.]</p> <p>[제목개정 2018. 9. 18.]</p>
<p>제42조(차등 지원의 기준) 기획재정부장관은 법 제39조제1항에 따라 지원규모 및 보조비율에 차등을 둘 경우 다음 각 호의 사항을 고려하여야 한다. <개정 2018. 9. 18.></p> <ol style="list-style-type: none"> 1. 지방자치단체의 재정 상황 2. 제13조제1항에 따른 종합평가 결과 3. 시·군·구의 발전 정도 4. 예산 집행의 실적, 예산편성지침의 준수 여부 등 지방자치단체의 회계 운영의 성과 5. 그 밖에 정부의 국가균형발전정책에 대한 지방자치단체의 협조도, 지방자치단체의 자체 재원확보 현황, 해당 사업의 국가균형발전예의 기여도 등을 고려하여 기획재정부장관이 정하는 사항 <p>[전문개정 2009. 5. 29.]</p>	

국가균형발전 특별법	국가균형발전 특별법 시행령
<p>③ 정부는 대통령령으로 정하는 바에 따라 지방자치단체의 기업유치 등 지역경제 활성화의 성과를 평가하여 이에 따라 지방자치단체에 재정지원을 할 수 있다. [전문개정 2009. 4. 22.]</p> <p>제40조(포괄보조금의 지원) ① 정부는 제34조제2항에 따른 지역자율계정의 세출예산을 편성할 때 대통령령으로 정하는 바에 따라 각 시·도 및 시·군·구별로 세출예산의 용도를 포괄적으로 정한 보조금(이하 "포괄보조금"이라 한다)으로 편성하여 지원한다. 〈개정 2014. 1. 7., 2018. 3. 20.〉</p> <p>② 제1항에 따라 정부가 포괄보조금으로 편성한 사업에 대하여 관계 중앙행정기관의 장이 예산을 교부할 때에는 해당 사업 내에 수개의 세부내역을 구분하여서는 아니 된다. [전문개정 2009. 4. 22.]</p>	<p>제42조의2(지역경제 활성화 성과 평가 등) ① 기획재정부장관은 법 제39조제3항에 따라 지역경제 활성화 성과를 평가할 때에는 각 지방자치단체별 법인세 또는 부가가치세 징수 실적 등 지역경제 활성화를 위한 지방자치단체의 노력을 고려하여야 한다.</p> <p>② 기획재정부장관은 제1항의 평가 결과를 고려하여 제39조제1항에 따라 지방자치단체별로 정한 예산신청의 한도를 증액할 수 있다.</p> <p>③ 제1항에 따른 평가의 세부적인 기준, 평가에 따른 재정지원의 규모 등은 기획재정부 장관이 정한다. [본조신설 2009. 5. 29.]</p> <p>제43조(포괄보조금의 지원) ① 기획재정부장관은 법 제40조에 따라 포괄보조금으로 사업을 편성하려는 경우에는 사업 목적이 같은 여러 개의 유사사업을 하나의 단위사업으로 통합하고, 해당 사업의 용도를 포괄적으로 정하여야 한다.</p> <p>② 국가균형발전위원회는 제1항에 따라 포괄보조금으로 편성한 사업에 대하여 그 정책목표와 평가를 위한 성과지표를 설정할 수 있다. 〈개정 2014. 3. 11., 2018. 9. 18.〉</p> <p>③ 지방자치단체의 장은 제39조제1항에 따라 기획재정부장관이 정한 예산신청의 한도에서 해당 지방자치단체에서 추진할 포괄보조금 사업과 그 세부 내역을 자율적으로 정하되, 제2항에 따라 설정된 정책목표와 다른 목적으로 포괄보조금을 사용해서는 아니 된다.</p> <p>④ 중앙행정기관의 장은 제1항부터 제3항까지의 규정에 따라 지방자치단체의 장이 포괄보조금으로 신청한 사업에 대하여 그 신청 금액을 조정해서는 아니 된다. 다만, 지방자치단체의 장이 신청한 포괄보조금 사업의 내용이 제2항에 따른 정책목표와 서로 다른 경우에는 해당 지방자치단체의 장에게 보완을 요구할 수 있다.</p> <p>⑤ 기획재정부장관은 예산을 편성할 때 다음 각 호의 사항을 고려하여 지방자치단체의 장이 포괄보조금으로 신청한 사업에 대한 신청 금액을 조정할 수 있다. 이 경우 기획재정부장관은 지방자치단체의 장의 의견을 들어야 하며, 해당 지방자치단체에 지원하는 포괄보조금의 총액을 변경해서는 아니 된다. 〈신설 2018. 4. 24.〉</p> <p>1. 포괄보조금으로 신청한 사업 예산의 집행실적</p>

국가균형발전 특별법	국가균형발전 특별법 시행령
<p>제41조(예산의 중복신청 등의 금지) 중앙행정기관의 장 및 시·도지사는 제38조제2항에 따라 예산을 요구하거나 신청한 사업 또는 그와 유사한 사업에 대하여는 기획재정부장관 또는 중앙행정기관의 장에게 중복하여 예산을 요구하거나 신청하여서는 아니 된다. 다만, 국가시책을 수행하기 위한 부득이한 경우로서 대통령령으로 정하는 경우에는 그러하지 아니하다.</p> <p>[전문개정 2009. 4. 22.]</p>	<p>2. 법 제9조제1항에 따른 평가의 결과</p> <p>⑥ 국가균형발전위원회는 법 제9조에 따라 부문별 시행계획등을 평가할 때에는 제2항에 따른 정책목표 및 성과지표 달성 여부 등을 측정하여야 한다. <개정 2014. 3. 11., 2018. 4. 24., 2018. 9. 18.></p> <p>⑦ 법 제35조의2에 따른 제주특별자치도계정 및 법 제35조의3에 따른 세종특별자치시계정 중 기획재정부장관이 정하는 사업에 대한 세출예산을 편성하는 경우에는 제1항부터 제6항까지의 규정을 준용한다. <개정 2014. 3. 11., 2018. 4. 24.></p> <p>[전문개정 2009. 5. 29.]</p> <p>제44조(예산의 중복신청 등의 금지 예외) 법 제41조 단서에서 "대통령령으로 정하는 경우"란 다음 각 호의 어느 하나에 해당하는 경우를 말한다.</p> <ol style="list-style-type: none"> 1. 국제행사 개최, 재해 발생 등 국가시책의 수행상 예측하지 못한 대규모 재정요소가 발생한 경우 2. 그 밖에 기획재정부장관이 국가의 주요 시책 수행상 일반회계 및 다른 특별회계에서 추가 지원을 받을 필요가 있다고 인정한 경우 <p>[전문개정 2009. 5. 29.]</p>
<p>제42조(예산의 전용) ① 중앙행정기관의 장은 「국가재정법」 제46조에도 불구하고 예산집행상 필요한 경우 또는 지방자치단체의 장이 요청한 경우에는 대통령령으로 정하는 바에 따라 회계의 소관 부처별 세출예산의 총액 범위에서 각 과목 상호간에 전용(轉用)할 수 있다.</p> <p>② 중앙행정기관의 장은 제1항에 따라 지방자치단체의 장의 요청을 받았을 때에는 대통령령으로 정하는 경우에 해당하지 아니하면 이에 따라야 한다.</p> <p>③ 중앙행정기관의 장은 제1항에 따라 예산을 전용한 경우에는 과목별 금액 및 이유를 구체적으로 밝힌 명세서를 기획재정부장관과 감사원에 보내야 한다.</p> <p>[전문개정 2009. 4. 22.]</p>	<p>제45조(예산의 전용 범위) ① 법 제42조제1항에 따라 중앙행정기관의 소관별 세출예산의 총액 범위에서 각 과목 상호간에 전용(轉用)할 수 있는 범위는 중앙행정기관의 장이 회계연도마다 기획재정부장관과 협의하여 정한다. 이 경우 예산이 지원되는 지방자치단체를 변경해서는 아니 된다.</p> <p>② 제1항 후단에도 불구하고 둘 이상의 지방자치단체의 장이 동의하는 경우에는 해당 지방자치단체의 포괄보조금 사업에 대한 지원금액을 서로 변경할 수 있다.</p> <p><신설 2018. 4. 24.></p> <p>③ 법 제42조제2항에서 "대통령령으로 정하는 경우"란 다음 각 호의 어느 하나에 해당하는 경우를 말한다. <개정 2018. 4. 24.></p> <ol style="list-style-type: none"> 1. 지방자치단체가 신청하지 아니한 사업에 대하여 중앙행정기관의 장이 예산을

국가균형발전 특별법	국가균형발전 특별법 시행령
<p>제43조(예산의 이월) ① 회계는 세출예산 중 부득이한 사유로 해당 회계연도 내에 지출하지 아니한 것은 「국가재정법」 제48조제1항에도 불구하고 대통령령으로 정하는 바에 따라 회계의 소관 부처별 또는 지방자치단체별 세출예산의 총액 범위에서 다음 연도에 이월(移越)하여 사용할 수 있다. 다만, 그 회계연도부터 2회계연도를 초과하여 이월할 수 없다.</p> <p>② 중앙행정기관의 장 또는 지방자치단체의 장은 제1항에 따라 세출예산을 이월하는 때에는 해당 연도 12월 31일 현재를 기준으로 하여 이월 사용하고, 이월명세서를 작성하여 지방자치단체의 장은 다음 연도 1월 15일까지 중앙행정기관의 장에게 보내고, 중앙행정기관의 장은 다음 연도 1월 31일까지 기획재정부장관과 감사원에 보내야 한다.</p> <p>③ 기획재정부장관은 세입징수 상황, 지방자치단체의 세출예산 집행 실적 등을 고려하여 필요하다고 인정하면 미리 제1항에 따른 세출예산의 이월 사용을 제한하기 위한 조치를 할 수 있다.</p> <p>[전문개정 2009. 4. 22.]</p> <p>제44조(보조금에 대한 다른 법률의 적용배제) ① 제34조제2항·제35조제2항 및 제35조의 2제2항의 사업에 대한 보조금에 대하여는 「보조금 관리에 관한 법률」 제18조·제21조·제26조 및 제28조부터 제30조까지, 제31조, 제31조의2, 제32조 및 제33조의3을 적용하지 아니한다. 다만, 보조사업자가 법령의 규정을 위반하여 보조금을 사용한 때, 허위의 신청이나 그 밖의 부정한 방법으로 보조금을 교부받은 때 또는 제43조에 따라 다음 연도로 이월한 세출예산을 다음 회계연도까지 지출하지 아니한 때에는</p>	<p>추가로 요구하여 반영된 사업에 대한 전용요청의 경우</p> <p>2. 지방자치단체의 장의 전용요청 사유가 불분명한 경우</p> <p>3. 그 밖에 전용을 하면 당초 사업 목적 달성에 중대한 지장을 줄 우려가 있다고 기획재정부장관이 인정하는 경우</p> <p>[전문개정 2009. 5. 29.]</p> <p>제46조(예산의 이월 범위 등) ① 법 제43조제1항에 따라 다음 회계연도에 이월(移越)하여 사용할 수 있는 세출예산의 범위는 회계연도의 각 단위사업비 총액의 100분의 20의 범위에서 회계연도마다 중앙행정기관의 장과 지방자치단체의 장의 의견을 들어 기획재정부장관이 정한다. 이 경우 예산이 지원되는 지방자치단체를 변경해서는 아니 된다.</p> <p>② 중앙행정기관의 장은 법 제43조제2항에 따라 회계의 세출예산 이월명세서를 제출하는 경우 기획재정부장관이 정하는 바에 따라 지방자치단체별로 이월 내역을 구분하여 작성하여야 한다.</p> <p>[전문개정 2009. 5. 29.]</p>

국가균형발전 특별법	국가균형발전 특별법 시행령
<p>「보조금 관리에 관한 법률」 제30조, 제31조, 제31조의2, 제32조 및 제33조의3의 규정을 적용한다. <개정 2011. 7. 25., 2016. 1. 28.></p> <p>② 지방자치단체의 장은 제40조에 따른 포괄보조금으로 편성된 사업이 끝난 후 남은 집행잔액을 포괄보조금으로 편성된 사업에 사용하고, 과목별 금액 및 이유를 구체적인 명세서로 증빙하여야 한다. <개정 2014. 1. 7.></p> <p>③ 지방자치단체의 장은 제40조에 따른 포괄보조금 외의 보조금으로 편성된 사업이 끝난 후 남은 집행잔액을 해당 보조사업의 목적과 유사한 사업에 사용할 수 있다. 이 경우 과목별 금액 및 이유를 구체적인 명세서로 밝힌 명세서를 중앙행정기관의 장에게 보내야 한다. <신설 2014. 1. 7.></p> <p>④ 제3항에도 불구하고 제35조제2항에 따른 지역지원계정의 세출예산, 제35조의2제2항에 따른 제주특별자치도계정의 세출예산 및 제35조의3제2항에 따른 세종특별자치시계정의 세출예산 상호간의 경우 등 대통령령으로 정하는 경우에는 사업이 끝난 후 집행잔액을 사용할 수 없다. <신설 2014. 1. 7., 2014. 1. 28., 2018. 3. 20.> [전문개정 2009. 4. 22.]</p>	<p>제46조의2(보조금 사업 집행잔액의 다른 계정 보조금 사업에의 사용 금지) 법 제44조제4항에서 "제35조제2항에 따른 지역지원계정의 세출예산, 제35조의2제2항에 따른 제주특별자치도계정의 세출예산 및 제35조의3제2항에 따른 세종특별자치시계정의 세출예산 상호간의 경우 등 대통령령으로 정하는 경우"란 다음 각 호의 어느 하나에 해당하는 경우를 말한다. <개정 2018. 9. 18.></p> <ol style="list-style-type: none"> 1. 법 제35조제2항에 따른 지역지원계정의 세출예산에 보조금(법 제40조에 따른 포괄보조금은 제외한다. 이하 이 조에서 같다)으로 편성된 사업의 집행잔액을 법 제35조의2제2항에 따른 제주특별자치도계정 또는 법 제35조의3제2항에 따른 세종특별자치시계정의 보조금 사업에 사용하는 경우 2. 법 제35조의2제2항에 따른 제주특별자치도계정의 세출예산에 보조금으로 편성된 사업의 집행잔액을 법 제35조제2항에 따른 지역지원계정 또는 법 제35조의3제2항에 따른 세종특별자치시계정의 보조금 사업에 사용하는 경우 3. 법 제35조의3제2항에 따른 세종특별자치시계정의 세출예산에 보조금으로 편성된 사업의 집행잔액을 법 제35조제2항에 따른 지역지원계정 또는 법 제35조의2제2항에 따른 제주특별자치도계정의 보조금 사업에 사용하는 경우 <p>[본조신설 2014. 3. 11.]</p>
<p>제45조(잉여금의 처리) 회계의 결산상 잉여금은 다음 연도의 세입에 이입(移入)한다.</p>	

국가균형발전 특별법	국가균형발전 특별법 시행령
<p>[전문개정 2009. 4. 22.]</p> <p>제46조(권한의 위탁) 관계 중앙행정기관의 장은 제33조제3항에 따른 권한의 일부를 대통령령으로 정하는 바에 따라 「공공기관의 운영에 관한 법률」 제4조에 따른 공공기관으로서 대통령령으로 정하는 기관에 위탁할 수 있다.</p> <p>[전문개정 2009. 4. 22.]</p>	<p>제47조(권한의 위탁) ① 법 제46조에 따라 관계 중앙행정기관의 장은 법 제33조제3항에 따른 회계의 재산의 임대·교환·양여·매각 등의 처분에 관한 권한을 「한국토지주택공사 사법」에 따른 한국토지주택공사(이하 "한국토지주택공사"라 한다)에 위탁한다. <개정 2009. 9. 21.></p> <p>② 한국토지주택공사의 사장은 매년 1월 31일까지 전년도 위탁재산의 관리 실적에 관한 사항을 해당 중앙행정기관의 장 및 기획재정부장관에게 보고하여야 한다. <개정 2009. 9. 21.></p> <p>③ 관계 중앙행정기관의 장은 제1항에 따라 권한을 위탁하였을 때에는 다음 각 호의 구분에 따른 위탁수수료와 감정수수료·신문공고료·등기수수료 등 위탁재산의 임대·교환·양여·매각 등의 처분을 하기 위하여 지출되는 비용을 한국토지주택공사에 지급하여야 한다. <개정 2009. 9. 21.></p> <ol style="list-style-type: none"> 1. 위탁재산을 임대하는 경우의 위탁수수료: 사용료의 100분의 5의 범위에서 기획재정부장관과 협의하여 정하는 요율 2. 위탁재산을 매각하는 경우의 위탁수수료: 매각대금 또는 매입대금의 1천분의 5 이하의 범위에서 기획재정부장관과 협의하여 정하는 요율 <p>④ 한국토지주택공사의 사장은 제1항에 따라 위탁받은 재산의 임대·교환·양여·매각 등의 처분을 하기 위하여 따로 회계를 설치하여 관리하여야 한다. <개정 2009. 9. 21.></p> <p>[전문개정 2009. 5. 29.]</p>
<p>제47조(회계사무의 위탁) ① 중앙행정기관의 장은 제34조제2항제7호, 제35조제2항제1호부터 제7호까지 및 제16호에 따른 사무의 일부를 대통령령으로 정하는 바에 따라 「은행법」에 따른 은행 또는 대통령령으로 정하는 법인에 위탁할 수 있다. <개정 2010. 5. 17.></p> <p>② 중앙행정기관의 장은 제1항에 따라 사무를 위탁한 경우에는 기획재정부장관과</p>	<p>제48조(회계사무의 위탁) ① 법 제47조제1항에 따라 중앙행정기관의 장은 법 제34조제2항제7호, 제35조제2항제1호부터 제7호까지 및 제16호에 따른 용자금의 수입·지출 및 운용·관리에 관한 사무를 다음 각 호의 기관에 위탁한다. <개정 2009. 9. 21.></p> <ol style="list-style-type: none"> 1. 한국토지주택공사 2. 삭제 <2009. 9. 21.>

국가균형발전 특별법	국가균형발전 특별법 시행령
<p>협의하여 정한 바에 따라 취급수수료와 그 밖에 필요한 경비를 지급할 수 있다.</p> <p>③ 중앙행정기관의 장은 제1항에 따라 사무를 위탁한 경우에는 위탁받은 법인의 임직원 중에서 해당 사무를 수행할 회계관계직원을 임명할 수 있다.</p> <p>④ 「회계관계직원 등의 책임에 관한 법률」은 제3항에 따라 임명된 회계관계직원에 대하여 준용한다.</p> <p>[전문개정 2009. 4. 22.]</p> <p>제48조(지역개발사업 등의 소요재원 변경에 따른 지방자치단체의 재원 확충) 국가는 회계의 세출예산으로 지원하는 제34조제2항·제35조제2항 및 제35조의2제2항에 따른 사업을 지방자치단체가 소요경비의 전액을 부담하는 사업으로 변경하는 경우에는 회계에서 지원하는 경비에 상당하는 「주세법」에 따른 주세를 지방자치단체의 재원 확충에 활용하여야 한다.</p> <p>[전문개정 2009. 4. 22.]</p>	<p>3. 「한국농어촌공사 및 농지관리기금법」에 따른 한국농어촌공사</p> <p>4. 「농업협동조합법」에 따른 농업협동조합중앙회</p> <p>5. 「산림조합법」에 따른 산림조합중앙회</p> <p>② 법 제47조제1항에 따라 중앙행정기관의 장으로부터 사무를 위탁받은 기관의 장은 용자사무를 주관하는 중앙행정기관의 장 및 기획재정부장관이 용자사무의 관리 및 집행과 관련한 자료의 제출을 요청하면 이에 따라야 한다.</p> <p>[전문개정 2009. 5. 29.]</p>
<p>부칙 <제7061호, 2004. 1. 16.></p> <p>제1조 (시행일) 이 법은 2004년 4월 1일부터 시행한다. 다만, 제30조 내지 제48조 및 부칙 제2조 내지 제5조의 규정은 2005년 1월 1일부터 시행한다.</p> <p>제2조 (폐지법률) 토지관리및지역균형개발특별회계법은 이를 폐지한다.</p> <p>제3조 (경과조치) ①이 법의 시행으로 인하여 폐지되는 특별회계의 2004회계연도 세입·세출 및 결산에 관하여는 종전의 규정에 의한다.</p> <p>②이 법의 시행으로 인하여 폐지되는 특별회계의 2004회계연도 결산상 잉여금은 2005년도 국가균형발전특별회계의 지역개발사업계정의 세입에 이입한다.</p> <p>제4조 (재산 등의 승계) 종전의 토지관리및지역균형개발특별회계법에 의한 토지관리및지역균형개발특별회계에 속하는 재산 및 채권·채무는 이 법에 의한 국가균형발전특별회계의 지역개발사업계정이 이를 승계한다.</p> <p>제5조 (다른 법률의 개정) ①개발이익환수에관한법률중 다음과 같이 개정한다.</p> <p>제4조제1항중 "토지관리및지역균형개발특별회계"를 "국가균형발전특별회계"로</p>	<p>부칙 <제18346호, 2004. 3. 29.></p> <p>①(시행일) 이 영은 2004년 4월 1일부터 시행한다. 다만, 제34조 내지 제48조의 규정은 2005년 1월 1일부터 시행한다.</p> <p>②(유효기간) 별표 제7호의 규정은 2006년 12월 31일까지 효력을 가진다.</p> <p>③(다른 법령의 폐지) 국가균형발전위원회규정은 이를 폐지한다.</p> <p>④(위원장에 관한 경과조치) 이 영 시행당시 국가균형발전위원회규정에 의하여 위촉된 위원장은 이 영에 의하여 위촉된 것으로 본다.</p> <p>⑤(직원 및 파견공무원에 관한 경과조치) 이 영 시행당시 국가균형발전위원회규정에 의한 직원 및 파견공무원은 이 영에 의한 국가균형발전위원회의 직원 또는 파견공무원으로 본다.</p> <p>부칙 <제19463호, 2006. 4. 28.> (농업기반공시및농지관리기금법시행령)</p>

국가균형발전 특별법	국가균형발전 특별법 시행령
<p>한다.</p> <p>②개발제한구역의 지정 및 관리에 관한 특별조치법 중 다음과 같이 개정한다.</p> <p>제15조제2항, 제17조제4항 및 제25조제1항 중 "토지관리및지역균형개발특별회계법"에 의한 토지관리및지역균형개발특별회계"를 각각 "국가균형발전특별법에 의한 국가균형발전특별회계"로 한다.</p> <p>③국세외지방세의 조정에 관한 법률 중 다음과 같이 개정한다.</p> <p>제5조제1항을 삭제한다.</p> <p>④농어촌구조개선평의회계법을 다음과 같이 개정한다.</p> <p>제4조제2항에 제3호의2를 다음과 같이 신설한다.</p> <p>3의2. 제1호의 규정에 의한 사업 중 국가균형발전특별법 제34조제2항의 규정에 의한 사업에 대한 국가균형발전특별회계의 지역개발사업계정으로의 전출금 제4조의2제2항에 제2호의2를 다음과 같이 신설한다.</p> <p>2의2. 제1호의 규정에 의한 사업 중 국가균형발전특별법 제34조제2항의 규정에 의한 사업에 대한 국가균형발전특별회계의 지역개발사업계정으로의 전출금</p> <p>⑤농어촌특별세관리특별회계법을 다음과 같이 개정한다.</p> <p>제3조제2항제4호를 다음과 같이 한다.</p> <p>4. 제1호 및 제2호의 사업 중 국가균형발전특별법 제34조제2항의 규정에 의한 사업에 대한 국가균형발전특별회계의 지역개발사업계정으로의 전출금</p> <p>⑥수도권정비계획법 중 다음과 같이 개정한다.</p> <p>제16조 중 "토지관리및지역균형개발특별회계법에 의한 토지관리및지역균형개발특별회계"를 "국가균형발전특별법에 의한 국가균형발전특별회계"로 한다.</p> <p>⑦자동차교통관리개선평의회계법 중 다음과 같이 개정한다.</p> <p>제4조제1항에 제8호의2를 다음과 같이 신설한다.</p> <p>8의2. 제1항제4호 및 제5호의 규정에 의한 사업 중 국가균형발전특별법 제34조제2항의 규정에 의한 사업에 대한 국가균형발전특별회계의 지역개발사업계정으로의 전출금</p> <p>⑧지역균형개발및지방중소기업육성에 관한 법률 중 다음과 같이 개정한다.</p>	<p>제1조 (시행일) 이 영은 2006년 4월 30일부터 시행한다.</p> <p>제2조 (다른 법령의 개정) ①내지 ⑩생략</p> <p>⑪국가균형발전특별법시행령 일부를 다음과 같이 개정한다.</p> <p>제48조제1항제3호를 다음과 같이 한다.</p> <p>3. 「한국농촌공사 및 농지관리기금법」에 따른 한국농촌공사</p> <p>⑫내지 ⑭생략</p> <p>제3조 생략</p> <p style="text-align: center;">부칙 <제19513호, 2006. 6. 12.> (고위공무원단 인사규정)</p> <p>제1조 (시행일) 이 영은 2006년 7월 1일부터 시행한다.</p> <p>제2조 및 제3조 생략</p> <p>제4조 (다른 법령의 개정) ①내지 ③생략</p> <p>④국가균형발전특별법시행령 일부를 다음과 같이 개정한다.</p> <p>제30조제2항 중 "1급상당 비서관"을 "고위공무원단에 속하는 별정직공무원인 비서관"으로 한다.</p> <p>⑩내지 <241>생략</p> <p style="text-align: center;">부칙 <제19806호, 2006. 12. 29.> (국가재정법 시행령)</p> <p>제1조 (시행일) 이 영은 2007년 1월 1일부터 시행한다.</p> <p>제2조 내지 제4조 생략</p> <p>제5조 (다른 법령의 개정) ①내지 ⑤생략</p> <p>⑥국가균형발전특별법 시행령 일부를 다음과 같이 개정한다.</p> <p>제41조제1항 중 "6월 30일"을 "7월 31일"로 하며, 동조제3항 중 "6월 30일"을 "7월 31일"로 한다.</p> <p>⑦내지 ⑭생략</p> <p>제6조 생략</p>

국가균형발전 특별법	국가균형발전 특별법 시행령
<p>제23조제2항을 다음과 같이 한다.</p> <p>②국가 또는 지방자치단체는 지구개발사업의 원활한 시행을 위하여 자금의 융자등의 지원을 할 수 있다.</p> <p>⑨환경개선특별회계법중 다음과 같이 개정한다.</p> <p>제5조를 다음과 같이 한다.</p> <p>제5조 (일반회계로부터의 전입) ①정부는 수질오염방지 관련사업의 추진을 위하여 매 회계연도마다 주세법에 의한 주세의 1,000분의 466에 상당하는 금액을 일반회계로부터 회계에 전입하여야 한다.</p> <p>②회계는 세출재원을 확보하기 위하여 제1항의 전입금외에 예산이 정하는 바에 따라 일반회계로부터 전입을 받을 수 있다.</p> <p>부칙 <제7848호, 2006. 1. 11.> (기반시설부담금에관한법률)</p>	<p>부칙 <제19927호, 2007. 3. 9.></p> <p>이 영은 공포한 날부터 시행한다.</p> <p>부칙 <제20678호, 2008. 2. 29.> (지식경제부와 그 소속기관 직제)</p> <p>제1조(시행일) 이 영은 공포한 날부터 시행한다. <단서 생략></p> <p>제2조부터 제6조까지 생략</p> <p>제7조(다른 법령의 개정) ① 부터 ⑥ 까지 생략</p> <p>⑦ 국가균형발전 특별법 시행령 일부를 다음과 같이 개정한다.</p> <p>제2조제1항·제2항, 제7조제2항, 제10조제1항·제2항, 제12조제4항, 제13조제2항·제3항·제4항, 제14조제3호, 제18조의2제1항 전단·제2항·제3항, 제18조의3제1항 각 호 외의 부분, 제31조제3항, 제31조의2제1항·제2항 전단, 제39조제4항, 제41조제2항·제3항 중 "행정자치부장관"을 각각 "행정안전부장관"으로 한다.</p> <p>제2조제2항 중 "농림부장관·산업자원부장관·건설교통부장관"을 "농림수산식품부장관·지식경제부장관·국토해양부장관"으로 한다.</p> <p>제4조제2항 전단·제3항, 제5조제1항·제2항, 제6조제1항·제2항, 제7조제1항, 제10조제1항, 제13조제2항, 제14조제3호, 제16조제1항 각 호 외의 부분 및 제3호·제2항·제3항 전단, 제19조제1항·제2항·제3항·제4항 전단·제5항·제7항, 제20조제1항·제2항 전단, 제31조제1항·제2항, 제31조의2제1항·제2항 전단 중 "산업자원부장관"을 각각 "지식경제부장관"으로 한다.</p> <p>제7조제1항 중 "행정자치부"를 "행정안전부"로 한다.</p> <p>제15조제1항제7호·제2항, 제18조제1항·제2항 중 "건설교통부장관"을 각각 "국토해양부장관"으로 한다.</p>
<p>제1조 (시행일) 이 법은 공포 후 6월이 경과한 날부터 시행한다.</p> <p>제2조 생략</p> <p>제3조 (다른 법률의 개정) ①생략</p> <p>②국가균형발전특별법 일부를 다음과 같이 개정한다.</p> <p>제33조제1항제3호를 제4호로 하고, 동항에 제3호를 다음과 같이 신설한다.</p> <p>3. 「기반시설부담금에 관한 법률」 제13조의 규정에 의하여 기반시설부담금으로 물납받은 토지</p> <p>제34조제1항제15호를 제16호로 하고, 동항에 제15호를 다음과 같이 신설한다.</p> <p>15. 「기반시설부담금에 관한 법률」에 의하여 회계에 귀속되는 기반시설부담금의 100분의 80</p> <p>제34조제2항제3호 내지 제9호를 각각 제4호 내지 제10호로 하고, 동항에 제3호를 다음과 같이 신설한다.</p> <p>3. 「기반시설부담금에 관한 법률」 제5조의 규정에 의한 용도에 소요되는 경비 제35조제1항제4호 내지 제9호를 각각 제5호 내지 제10호로 하고, 동항에 제4호를 다음과 같이 신설한다.</p>	<p>제11조제2항, 제16조제3항 후단, 제19조제2항·제3항 전단 및 후단, 제34조제1항 전단 및 후단·제2항, 제35조제2항·제3항, 제37조 각 호 외의 부분, 제38조제1항, 제39조제1항·제2항제8호·제3항 후단, 제40조제2항·제3항제2호, 제41조제1항, 제42조 각 호 외의 부분·제5호, 제43조제1항·제2항, 제44조제2호, 제45조제1항 전단·제2항제3호, 제46조 전단, 제47조제2항·제3항제1호 및 제2호, 제48조제2항</p>

국가균형발전 특별법	국가균형발전 특별법 시행령
<p>4. 「기반시설부담금에 관한 법률」에 의하여 회계에 귀속되는 기반시설부담금의 100분의 20</p> <p>제35조제2항에 제13호를 다음과 같이 신설한다.</p> <p>13. 「기반시설부담금에 관한 법률」 제5조의 규정에 의한 용도에 소요되는 경비</p> <p>③생략</p> <p>부칙 <제8047호, 2006. 10. 4.> (기업예산회계법)</p> <p>제1조 (시행일) 이 법은 2007년 1월 1일부터 시행한다.</p> <p>제2조 (다른 법률의 개정) ①생략</p> <p>②국가균형발전특별법 일부를 다음과 같이 개정한다.</p> <p>제35조제1항제2호를 삭제한다.</p> <p>③생략</p>	<p>중 "기획예산처장관"을 각각 "기획재정부장관"으로 한다.</p> <p>제17조제1항 중 "교육인적자원부장관"을 "교육과학기술부장관"으로 한다.</p> <p>제21조제1항 중 "재정경제부장관·교육인적자원부장관·행정자치부장관·과학기술부장관·문화관광부장관·농림부장관·정보통신부장관·환경부장관·건설교통부장관 및 해양수산부장관"을 "기획재정부장관·교육과학기술부장관·행정안전부장관·문화체육관광부장관·농림수산식품부장관·환경부장관 및 국토해양부장관"으로 한다.</p> <p>제31조제1항 중 "산업자원부"를 "지식경제부"로 한다.</p> <p>제33조의2제3항 중 "행정자치부장관"을 "행정안전부장관"으로, "산업자원부장관"을 "지식경제부장관"으로 한다.</p> <p>제35조제3항 중 "재정경제부장관 및 기획예산처장관"을 "기획재정부장관"으로 한다.</p> <p>⑧ 부터 <86> 까지 생략</p>
<p>부칙 <제8050호, 2006. 10. 4.> (국가재정법)</p> <p>제1조 (시행일) 이 법은 2007년 1월 1일부터 시행한다. <단서 생략></p> <p>제2조 내지 제10조 생략</p> <p>제11조 (다른 법률의 개정) ①내지 ⑨생략</p> <p>⑩국가균형발전특별법 일부를 다음과 같이 개정한다.</p> <p>제4조제3항 중 "예산회계법 제16조제1항의 규정에 의한 중·장기 재정운용계획"을 "「국가재정법」 제7조의 규정에 따른 국가재정운용계획"으로 한다.</p> <p>제38조제1항 중 "예산회계법 제25조제2항"을 "「국가재정법」 제29조제1항"으로 하고, 동조제2항 중 "4월 30일"을 "5월 31일"로 하며, 동조제3항 중 "5월 31일"을 "6월 30일"로 한다.</p> <p>제42조제1항 중 "예산회계법 제37조"를 "「국가재정법」 제46조"로 한다.</p> <p>제43조제1항 중 "예산회계법 제38조제1항"을 "「국가재정법」 제48조제1항"으로 한다.</p>	<p>부칙 <제21214호, 2008. 12. 31.> (행정안전부와 그 소속기관 직제)</p> <p>제1조(시행일) 이 영은 공포한 날부터 시행한다. <단서 생략></p> <p>제2조부터 제4조까지 생략</p> <p>제5조(다른 법령의 개정) ① 부터 <110> 까지 생략</p> <p><111> 국가균형발전 특별법 시행령 일부를 다음과 같이 개정한다.</p> <p>제21조제2항 중 "국무조정실장"을 "국무총리실장"으로 하고, 제30조제2항 중 "대통령 비서실"을 "대통령실"로 하며, 별표 제8호 중 "기획예산처장관"을 "기획재정부장관"으로 한다.</p> <p><112> 부터 <175> 까지 생략</p> <p>부칙 <제21515호, 2009. 5. 29.></p> <p>제1조(시행일) 이 영은 공포한 날부터 시행한다. 다만, 제34조부터 제38조까지 및 제46조의 개정규정은 2010년 1월 1일부터 시행한다.</p> <p>제2조(전문위원회 등에 관한 경과조치) 이 영 시행 당시 종전의 규정에 따라 구성된</p>

국가균형발전 특별법	국가균형발전 특별법 시행령
<p>① 내지 <59> 생략</p> <p>제12조 생략</p> <p>부칙 <제8084호, 2006. 12. 26.> (농어촌구조개선특별회계법)</p> <p>제1조 (시행일) 이 법은 2007년 1월 1일부터 시행한다.</p> <p>제2조 생략</p> <p>제3조 (다른 법률의 개정) 국가균형발전 특별법 일부를 다음과 같이 개정한다.</p> <p>제34조제1항제5호를 다음과 같이 하고, 동항제6호를 삭제한다.</p> <p>5. 「농어촌구조개선특별회계법」 제4조제2항제3호의2, 제4조의2제2항제2호의2 및 제5조제2항제5호의 규정에 따라 회계로 전입되는 전입금</p> <p>제4조 생략</p> <p>부칙 <제8160호, 2006. 12. 30.></p> <p>이 법은 2007년 1월 1일부터 시행한다.</p> <p>부칙 <제8423호, 2007. 5. 11.> (지방자치법)</p> <p>제1조 (시행일) 이 법은 공포한 날부터 시행한다. <단서 생략></p> <p>제2조부터 제11조까지 생략</p> <p>제12조 (다른 법률의 개정) ①부터 ④까지 생략</p> <p>⑤ 국가균형발전 특별법 일부를 다음과 같이 개정한다.</p> <p>제23조제3항제1호 중 "제154조의2"를 "제165조"로 한다.</p> <p>⑥ 부터 ㉞까지 생략</p> <p>제13조 생략</p> <p>부칙 <제8852호, 2008. 2. 29.> (정부조직법)</p> <p>제1조(시행일) 이 법은 공포한 날부터 시행한다. 다만, ... <생략> ..., 부칙 제6조에 따라 개정되는 법률 중 이 법의 시행 전에 공포되었으나 시행일이 도래하지 아니한</p>	<p>전문위원회의 위원 및 자문위원은 제24조 및 제25조의 개정규정에 따라 구성된 위원 및 자문위원으로 본다. 이 경우 위원의 임기는 종전 임기의 남은 기간으로 한다.</p> <p>제3조(다른 법령의 개정) ① 개발이익환수에 관한 법률 시행령 일부를 다음과 같이 개정한다.</p> <p>제28조제2항 중 "국가균형발전특별회계"를 "광역·지역발전특별회계"로 한다.</p> <p>② 개발제한구역의 지정 및 관리에 관한 특별조치법 시행령 일부를 다음과 같이 개정한다.</p> <p>제27조제2항 각 호 외의 부분 중 "국가균형발전특별회계(이하 "국가균형발전특별회계"라 한다)"를 "광역·지역발전특별회계(이하 "광역·지역발전특별회계"라 한다)"로 한다.</p> <p>제39조제3항 본문 및 제40조제5항 중 "국가균형발전특별회계"를 "광역·지역발전특별회계"로 한다.</p> <p>③ 과학기술기본법 시행령 일부를 다음과 같이 개정한다.</p> <p>제21조의2를 삭제한다.</p> <p>④ 기업도시개발 특별법 시행령 일부를 다음과 같이 개정한다.</p> <p>제8조제2항제1호를 다음과 같이 한다.</p> <p>1. 「국가균형발전 특별법」 제2조제7호에 따라 성장촉진지역으로 선정·고시된 시·군의 지역</p> <p>제9조제4호 단서 중 "국가균형발전위원회(이하 "국가균형발전위원회"라 한다)"를 "지역발전위원회"로 한다.</p> <p>⑤ 문화중심도시조성위원회규정 일부를 다음과 같이 개정한다.</p> <p>제3조제2항제1호 중 "국가균형발전위원회위원장"을 "지역발전위원회위원장"으로 한다.</p> <p>제9조제3항제1호 중 "국가균형발전위원회"를 "지역발전위원회"로 한다.</p> <p>⑥ 소득세법 시행령 일부를 다음과 같이 개정한다.</p> <p>제155조제16항 중 "「국가균형발전 특별법」 제2조제7호"를 "「국가균형발전 특별법」 제2조제10호"로 한다.</p>

국가균형발전 특별법	국가균형발전 특별법 시행령
<p>법률을 개정한 부분은 각각 해당 법률의 시행일부터 시행한다.</p> <p>제2조부터 제5조까지 생략</p> <p>제6조(다른 법률의 개정) ① 부터 <338> 까지 생략</p> <p><339> 국가균형발전특별법 일부를 다음과 같이 개정한다.</p> <p>제23조제2항 중 "산업자원부장관"을 "지식경제부장관"으로 한다.</p> <p>제23조제2항, 제31조제1항, 제38조제1항·제4항·제5항, 제41조본문, 제43조제3항, 제47조제2항 중 "기획예산처장관"을 "기획재정부장관"으로 한다.</p> <p>제27조제1항 중 "산업자원부"를 "지식경제부"로 한다.</p> <p>제42조제3항, 제43조제2항 중 "재정경제부장관·기획예산처장관"을 "기획재정부장관"으로 한다.</p> <p>제43조제3항 중 "재정경제부장관과 협의하여 미리"를 "미리"로 한다.</p> <p><340> 부터 <760> 까지 생략</p> <p>제7조 생략</p> <p>부칙 <제8975호, 2008. 3. 21.> (개발제한구역의 지정 및 관리에 관한 특별조치법)</p> <p>제1조(시행일) 이 법은 공포한 날부터 시행한다. <단서 생략></p> <p>제2조부터 제7조까지 생략</p> <p>제8조(다른 법률의 개정) ① 국가균형발전 특별법 일부를 다음과 같이 개정한다.</p> <p>제34조제1항제4호 중 "제25조제1항"을 "제26조제1항"으로 하고, 같은 조 제2항제2호 중 "제25조제2항"을 "제26조제2항"으로 한다.</p> <p>② 및 ③ 생략</p> <p>제9조 생략</p> <p>부칙 <제9051호, 2008. 3. 28.> (기반시설부담금에 관한 법률)</p> <p>제1조 (시행일) 이 법은 공포한 날부터 시행한다.</p> <p>제2조 및 제3조 생략</p>	<p>⑦ 수도권정비계획법 시행령 일부를 다음과 같이 개정한다.</p> <p>제20조 중 "국가균형발전특별회계"를 "광역·지역발전특별회계"로 한다.</p> <p>⑧ 외국인투자촉진법 시행령 일부를 다음과 같이 개정한다.</p> <p>제20조의2제3항제2호 중 "「국가균형발전 특별법」 제2조제4호에 따른 지역전략산업"을 "「국가균형발전 특별법」 제2조제5호에 따른 지역전략산업 및 같은 조 제6호에 따른 지역선도산업"으로 한다.</p> <p>부칙 <제21641호, 2009. 7. 27.> (국유재산법 시행령)</p> <p>제1조(시행일) 이 영은 2009년 7월 31일부터 시행한다. <단서 생략></p> <p>제2조부터 제13조까지 생략</p> <p>제14조(다른 법령의 개정) ① 부터 ⑪ 까지 생략</p> <p>⑫ 국가균형발전 특별법 시행령 일부를 다음과 같이 개정한다.</p> <p>제3조제3호 중 "「국유재산의 현물출자에 관한 법률」을 "「국유재산법」"으로 한다.</p> <p>⑬ 부터 <65> 까지 생략</p> <p>제15조 생략</p> <p>부칙 <제21744호, 2009. 9. 21.> (한국토지주택공사법 시행령)</p> <p>제1조(시행일) 이 영은 2009년 10월 1일부터 시행한다.</p> <p>제2조 및 제3조 생략</p> <p>제4조(다른 법령의 개정) ① 부터 ⑪ 까지 생략</p> <p>⑫ 국가균형발전 특별법 시행령 일부를 다음과 같이 개정한다.</p> <p>제47조제1항 중 "「한국토지주택공사법」에 따른 한국토지공사(이하 "한국토지공사"라 한다)"를 "「한국토지주택공사법」에 따른 한국토지주택공사(이하 "한국토지주택공사"라 한다)"로 하고, 같은 조 제2항, 제3항 각 호 외의 부분 및 제4항 중 "한국토지공사"를 각각 "한국토지주택공사"로 한다.</p> <p>제48조제1항제1호를 다음과 같이 하고, 같은 항 제2호를 삭제한다.</p>

국가균형발전 특별법	국가균형발전 특별법 시행령
<p>제4조 (다른 법률의 개정) ① 생략</p> <p>② 국가균형발전 특별법 일부를 다음과 같이 개정한다.</p> <p>제33조제1항제3호, 제34조제1항제15호, 같은 조 제2항제3호, 제35조제1항제4호, 같은 조 제2항제13호 및 제35조의2제2항제3호를 각각 삭제한다.</p> <p>부칙 <제9346호, 2009. 1. 30.> (교통·에너지·환경세법)</p> <p>제1조(시행일) 이 법은 2019년 1월 1일부터 시행한다. <개정 2009.12.31, 2013.1.1, 2015.12.15></p> <p>제2조 생략</p> <p>제3조(다른 법률의 개정) ① 생략</p> <p>② 국가균형발전 특별법 일부를 다음과 같이 개정한다.</p> <p>제36조를 다음과 같이 한다.</p> <p>제36조(일반회계 또는 다른 특별회계로부터의 전입) 회계의 수입으로써 회계에 속하는 경비의 전부를 마련할 수 없는 경우에는 그 부족액의 전부 또는 일부를 일반회계나 다른 특별회계로부터의 전입금으로 충당할 수 있다.</p> <p>③ 부터 ① 까지 생략</p>	<p>1. 한국토지주택공사</p> <p>⑬ 부터 <54> 까지 생략</p> <p>제5조 생략</p> <p>부칙 <제22625호, 2011. 1. 17.></p> <p>(농어업인 삶의 질 향상 및 농어촌지역 개발촉진에 관한 특별법 시행령)</p> <p>제1조(시행일) 이 영은 2011년 1월 24일부터 시행한다.</p> <p>제2조(다른 법령의 개정) ① 국가균형발전 특별법 시행령 일부를 다음과 같이 개정한다.</p> <p>제9조 단서 중 "「농림어업인 삶의 질 향상 및 농산어촌지역 개발촉진에 관한 특별법」에 따른 농림어업인 삶의 질향상및농산어촌지역개발기본계획"을 "「농어업인 삶의 질 향상 및 농어촌지역 개발촉진에 관한 특별법」에 따른 농어업인 삶의 질 향상 및 농어촌 지역개발 기본계획"으로 한다.</p> <p>② 부터 ⑥까지 생략</p>
<p>부칙 <제9629호, 2009. 4. 22.></p> <p>제1조(시행일) 이 법은 공포한 날부터 시행한다. 다만, 부칙 제6조제8항은 2009년 5월 1일부터, 부칙 제6조제9항은 2009년 8월 7일부터, 제30조부터 제35조까지, 제35조의2, 제43조, 제44조, 제46조, 제47조 및 제48조의 개정규정 및 부칙 제6조제1항·제2항·제4항·제6항·제10항·제14항·제15항은 2010년 1월 1일부터 각각 시행한다.</p> <p>제2조(국가균형발전특별회계 등에 관한 경과조치) ① 이 법 시행 당시 종전의 규정에 따른 국가균형발전특별회계의 2009회계연도 세입·세출 및 결산에 관하여는 종전의 규정에 따른다.</p>	<p>부칙 <제23718호, 2012. 4. 10.> (국토의 계획 및 이용에 관한 법률 시행령)</p> <p>제1조(시행일) 이 영은 2012년 4월 15일부터 시행한다. <단서 생략></p> <p>제2조부터 제13조까지 생략</p> <p>제14조(다른 법령의 개정) ①부터 ⑬까지 생략</p> <p>⑭ 국가균형발전 특별법 시행령 일부를 다음과 같이 개정한다.</p> <p>제9조 단서 중 "도시계획"을 "도시·군계획"으로 한다.</p> <p>⑮부터 <85>까지 생략</p> <p>제15조 생략</p> <p>부칙 <제24441호, 2013. 3. 23.> (기획재정부와 그 소속기관 직제)</p> <p>제1조(시행일) 이 영은 공포한 날부터 시행한다.</p> <p>제2조부터 제4조까지 생략</p>

국가균형발전 특별법	국가균형발전 특별법 시행령
<p>② 이 법 시행 당시 종전의 규정에 따른 국가균형발전특별회계의 지역개발사업제정, 지역혁신사업제정 및 제주특별자치도제정의 2009회계연도 결산상 잉여금은 이 법에 따른 광역·지역발전특별회계의 지역개발제정, 광역발전제정 및 제주특별자치도제정의 세입에 각각 이입한다. 다만, 「개발제한구역의 지정 및 관리에 관한 특별조치법」 제26조제1항에 따른 개발제한구역 보전 부담금과 「대도시권 광역교통 관리에 관한 특별법」 제11조의6제1항에 따른 광역교통시설부담금과 관련된 결산상 잉여금은 2010년도 광역·지역발전특별회계의 광역발전제정의 세입에 이입한다.</p> <p>제3조(재산 등의 승계) 이 법 시행 당시 종전의 「국가균형발전 특별법」에 따라 국가균형발전특별회계의 지역개발사업제정에 속하는 재산 및 채권·채무는 이 법에 따른 광역·지역발전특별회계의 광역발전제정이 이를 승계한다.</p> <p>제4조(지역발전위원회 등의 설치에 따른 경과조치) ① 이 법 시행 당시 종전의 규정에 따라 설치된 국가균형발전위원회·국가균형발전기획단·국가균형발전지원단 및 국가균형발전지원팀은 각각 이 법에 따라 설치된 지역발전위원회·지역발전기획단·지역발전지원단 및 지역발전지원팀으로 본다.</p> <p>② 이 법 시행 당시 종전의 국가균형발전위원회의 위원은 제23조제2항과 제3항의 개정규정에 따라 임명되거나 위촉된 자로 본다. 이 경우 위원의 임기는 종전 임기의 남은 기간으로 한다.</p> <p>제5조(국가균형발전위원회에 파견된 공무원과 임직원에 대한 경과조치) 이 법 시행 당시 종전의 규정에 따라 국가·지방자치단체·법인 또는 그 밖의 단체로부터 국가균형발전위원회에 파견된 공무원 또는 임직원은 제25조제1항의 개정규정에 따라 지역발전위원회로 파견된 공무원 또는 임직원으로 본다.</p> <p>제6조(다른 법률의 개정) ① 개발이익환수에 관한 법률 일부를 다음과 같이 개정한다. 제4조제1항 중 "국가균형발전특별회계"를 "광역·지역발전특별회계"로 한다.</p> <p>② 법률 제9436호 개발제한구역의 지정 및 관리에 관한 특별조치법 일부개정법률 일부를 다음과 같이 개정한다.</p> <p>제16조제2항 중 "「국가균형발전 특별법」에 따른 국가균형발전특별회계"를 "「국가균형발전 특별법」에 따른 광역·지역발전특별회계"로 한다.</p>	<p>제5조(다른 법률의 개정) ①부터 ⑦까지 생략</p> <p>⑧ 국가균형발전 특별법 시행령 일부를 다음과 같이 개정한다.</p> <p>제2조제2항제3호, 제2조의2제1항·제2항, 같은 조 제4항 전단, 제6조의2제2항·제3항, 제16조제1항제7호 및 같은 조 제2항 중 "국토해양부장관"을 각각 "국토교통부장관"으로 한다.</p> <p>제2조의2제1항·제2항 및 제9조 본문 중 "행정안전부장관"을 각각 "안전행정부장관"으로 한다.</p> <p>제4조제2항·제3항, 제5조제1항·제2항, 제6조제1항·제2항, 제7조제1항·제2항, 제8조제1항·제2항, 제15조제1항·제2항, 제17조제1항 각 호 외의 부분, 같은 항 제3호, 같은 조 제2항, 같은 조 제3항 전단, 제19조제1항·제2항, 같은 조 제3항 전단, 같은 조 제4항 전단, 같은 조 제5항·제7항, 제20조제1항, 같은 조 제2항 전단 및 제31조제2항 중 "지식경제부장관"을 각각 "산업통상자원부장관"으로 한다.</p> <p>제18조제1항 중 "교육과학기술부장관"을 "교육부장관"으로 한다.</p> <p>제23조제3항 중 "국무총리실장"을 "국무조정실장"으로 한다.</p> <p>제30조제2항 본문 중 "대통령실"을 "대통령비서실"로 한다.</p> <p>제31조제1항 각 호 외의 부분 중 "지식경제부"를 "산업통상자원부"로 한다.</p> <p>⑨부터 ④③까지 생략</p> <p>부칙 〈제24442호, 2013. 3. 23.〉 (산업통상자원부와 그 소속기관 직제)</p> <p>제1조(시행일) 이 영은 공포한 날부터 시행한다. 〈단서 생략〉</p> <p>제2조부터 제11조까지 생략</p> <p>제12조(다른 법령의 개정) ①부터 ⑧까지 생략</p> <p>⑨ 국가균형발전 특별법 시행령 일부를 다음과 같이 개정한다.</p> <p>제2조제2항제3호, 제2조의2제1항·제2항·제4항, 제6조의2제2항·제3항, 제16조제1항제7호 및 같은 조 제2항 중 "국토해양부장관"을 각각 "국토교통부장관"으로 한다.</p> <p>제2조의2제1항·제2항 및 제9조 본문 중 "행정안전부장관"을 각각 "안전행정부장관"으로 한다.</p>

국가균형발전 특별법	국가균형발전 특별법 시행령
<p>제18조제4항 중 "국가균형발전 특별법"에 따른 국가균형발전특별회계"를 "국가균형발전 특별법"에 따른 광역·지역발전특별회계"로 한다.</p> <p>제26조제1항 중 "국가균형발전 특별법"에 따른 국가균형발전특별회계"를 "국가균형발전 특별법"에 따른 광역·지역발전특별회계"로 한다.</p> <p>③ 공공기관 지방이전에 따른 혁신도시 건설 및 지원에 관한 특별법 일부를 다음과 같이 개정한다.</p> <p>제2조제1호 중 "국가균형발전 특별법" 제2조제7호의 기관"을 "국가균형발전 특별법" 제2조제10호의 기관"으로 한다.</p> <p>제4조제4항 본문 중 "국가균형발전 특별법" 제22조의 규정에 따른 국가균형발전위원회"를 "국가균형발전 특별법" 제22조에 따른 지역발전위원회"로 하고, 같은 항 단서 중 "국가균형발전위원회"를 "지역발전위원회"로 한다.</p> <p>제29조 단서 중 "국가균형발전 특별법" 제22조의 규정에 따라 국가균형발전위원회의"를 "국가균형발전 특별법" 제22조에 따라 지역발전위원회의"로 한다.</p> <p>④ 농어촌구조개선특별회계법 일부를 다음과 같이 개정한다.</p> <p>제4조제2항제3호의2 및 제4조제2항제2호의2 중 "국가균형발전 특별법" 제34조 제2항의 규정에 의한 사업에 대한 국가균형발전특별회계의 지역개발사업제정으로의 전출금"을 각각 "국가균형발전 특별법" 제34조제2항에 따른 사업에 대한 광역·지역발전특별회계의 지역개발제정으로의 전출금"으로 한다.</p> <p>제5조제2항제5호 중 "국가균형발전 특별법" 제34조제2항의 규정에 따른 사업에 관한 국가균형발전특별회계의 지역개발사업제정으로의 전출금"을 "국가균형발전 특별법" 제34조제2항에 따른 광역·지역발전특별회계의 지역개발제정으로의 전출금"으로 한다.</p> <p>⑤ 대덕연구개발특구 등의 육성에 관한 특별법 일부를 다음과 같이 개정한다.</p> <p>제19조 각 호 외의 부분 중 "국가균형발전특별법" 제6조에 따른 지역혁신발전계획"을 "국가균형발전 특별법" 제6조에 따른 광역경제권발전계획"으로 한다.</p> <p>⑥ 대도시권 광역교통관리에 관한 특별법 일부를 다음과 같이 개정한다.</p> <p>제11조의6제1항 중 "교통시설특별회계법"에 의한 교통시설특별회계 중 광역교통시</p>	<p>제4조제2항·제3항, 제5조제1항·제2항, 제6조제1항·제2항, 제7조제1항·제2항, 제8조제1항·제2항, 제15조제1항·제2항, 제17조제1항 각 호 외의 부분, 같은 항 제3호, 같은 조 제2항, 같은 조 제3항 전단, 제19조제1항·제2항, 같은 조 제3항 전단, 제4항 전단, 같은 조 제5항·제7항, 제20조제1항, 같은 조 제2항 전단 및 제31조제2항 중 "지식경제부장관"을 각각 "산업통상자원부장관"으로 한다.</p> <p>제18조제1항 중 "교육과학기술부장관"을 "교육부장관"으로 한다.</p> <p>제23조제3항 중 "국무총리실장"을 "국무조정실장"으로 한다.</p> <p>제30조제2항 본문 중 "대통령실"을 "대통령비서실"로 한다.</p> <p>제31조제1항 각 호 외의 부분 중 "지식경제부"를 "산업통상자원부"로 한다.</p> <p>⑩부터 ⑨2)까지 생략</p> <p>부칙 <제24474호, 2013. 3. 23.> (과학기술기본법 시행령)</p> <p>제1조(시행일) 이 영은 공포한 날부터 시행한다.</p> <p>제2조(다른 법령의 개정) ①부터 ③까지 생략</p> <p>④ 국가균형발전 특별법 시행령 일부를 다음과 같이 개정한다.</p> <p>제13조제3항 및 제41조제3항 중 "국가과학기술위원회"를 각각 "미래창조과학부장관에게"로 한다.</p> <p>⑤부터 ⑩까지 생략</p> <p>부칙 <제24852호, 2013. 11. 20.> (공무원임용령)</p> <p>제1조(시행일) 이 영은 2013년 12월 12일부터 시행한다.</p> <p>제2조부터 제7조까지 생략</p> <p>제8조(다른 법령의 개정) ①부터 ⑫까지 생략</p> <p>⑬ 국가균형발전 특별법 시행령 일부를 다음과 같이 개정한다.</p> <p>제32조의2제2항 중 "계약직 공무원"을 "임기제공무원"으로 한다.</p> <p>⑭부터 ⑮까지 생략</p>

국가균형발전 특별법	국가균형발전 특별법 시행령
<p>설계정"을 "「국가균형발전 특별법」에 따른 광역·지역발전특별회계 중 광역발전계정으로 한다.</p> <p>⑦ 대한주택공사법 일부를 다음과 같이 개정한다.</p> <p>제3조제1항제8호 중 "「국가균형발전 특별법」 제2조제7호"를 "「국가균형발전 특별법」 제2조제10호"로 한다.</p> <p>⑧ 법률 제9369호 산업기술혁신 촉진법 일부개정법을 일부를 다음과 같이 개정한다.</p> <p>제5조제3항 중 "「국가균형발전 특별법」 제4조에 따른 국가균형발전계획 및 같은 법 제5조제3항에 따른 부문별 국가균형발전시행계획"을 "「국가균형발전 특별법」 제4조에 따른 지역발전계획과 같은 법 제5조제3항에 따른 부문별 지역발전시행계획"으로 한다.</p> <p>⑨ 법률 제9426호 산업집적활성화 및 공장설립에 관한 법률 일부개정법을 일부를 다음과 같이 개정한다.</p> <p>제3조제4항제2호를 다음과 같이 한다.</p> <p>2. 「국가균형발전 특별법」 제4조에 따른 지역발전 5개년계획</p> <p>⑩ 수도권정비계획법 일부를 다음과 같이 개정한다.</p> <p>제16조 중 "「국가균형발전 특별법」에 따른 국가균형발전특별회계"를 "「국가균형발전 특별법」에 따른 광역·지역발전특별회계"로 한다.</p> <p>⑪ 신발전지역 육성을 위한 투자촉진 특별법 일부를 다음과 같이 개정한다.</p> <p>제2조제1호 중 "「국가균형발전 특별법」 제2조제5호"를 "「국가균형발전 특별법」 제2조제7호 및 제8호"로 한다.</p> <p>제24조제2항제1호 중 "국가균형발전위원회위원장"을 "지역발전위원회위원장"으로 한다.</p> <p>⑫ 아시아문화중심도시 조성에 관한 특별법 일부를 다음과 같이 개정한다.</p> <p>제29조제3항제1호 중 "국가균형발전위원회위원장"을 "지역발전위원회위원장"으로 한다.</p> <p>⑬ 인적자원개발 기본법 일부를 다음과 같이 개정한다.</p> <p>제7조의3제4항 중 "「국가균형발전 특별법」 제28조 및 제29조에 따른 지역혁신협의회</p>	<p>제9조 생략</p> <p>부칙 <제25249호, 2014. 3. 11.></p> <p>제1조(시행일) 이 영은 공포한 날부터 시행한다. 다만, 제34조제1항, 제38조제3항, 제39조제1항, 제40조제2항, 제43조제6항 및 제46조의2의 개정규정과 부칙 제4조제1항, 제2항, 제5항, 제9항 및 제11항은 2015년 1월 1일부터 시행한다.</p> <p>제2조(지역발전위원회의 예산편성 의견 통보 기한에 관한 특례) ① 제41조제1항의 개정규정에도 불구하고 2014년에 통보되는 예산편성에 관한 의견에 대해서는 "5월 31일"을 "6월 20일"로, 2015년에 통보되는 예산편성에 관한 의견에 대해서는 "5월 31일"을 "6월 10일"로 본다.</p> <p>② 제41조제3항의 개정규정에도 불구하고 2014년에 통보되는 예산편성에 관한 의견에 대해서는 "5월 31일"을 "6월 20일"로, 2015년에 통보되는 예산편성에 관한 의견에 대해서는 "5월 31일"을 "6월 10일"로 본다.</p> <p>제3조(광역·지역발전특별회계의 결산보고서 작성에 관한 경과조치) 광역·지역발전특별회계의 2014 회계연도 결산보고서 작성에 관하여는 제34조제1항의 개정규정에도 불구하고 종전의 규정에 따른다.</p> <p>제4조(다른 법령의 개정) ① 개발이익환수에 관한 법률 시행령 일부를 다음과 같이 개정한다.</p> <p>제28조제2항 중 "광역·지역발전특별회계"를 "지역발전특별회계"로 한다.</p> <p>② 개발제한구역의 지정 및 관리에 관한 특별조치법 시행령 일부를 다음과 같이 개정한다.</p> <p>제27조제2항 각 호 외의 부분 중 "광역·지역발전특별회계(이하 "광역·지역발전특별회계"라 한다)"를 "지역발전특별회계(이하 "지역발전특별회계"라 한다)"로 한다.</p> <p>제39조제3항 본문 및 제40조제5항 중 "광역·지역발전특별회계"를 각각 "지역발전특별회계"로 한다.</p> <p>③ 공공토지의 비축에 관한 법률 시행령 일부를 다음과 같이 개정한다.</p> <p>제2조제2호를 다음과 같이 한다.</p>

국가균형발전 특별법	국가균형발전 특별법 시행령
<p>"를" 「국가균형발전 특별법」 제29조에 따른 발전협의회"로 한다.</p> <p>⑭ 자동차교통관리개선특별회계법 일부를 다음과 같이 개정한다.</p> <p>제4조제1항제8호의2 중 "국가균형발전특별법 제34조제2항의 규정에 의한 사업에 대한 국가균형발전특별회계의 지역개발사업계정으로의 진출금"을 "「국가균형발전 특별법」 제35조제2항에 따른 사업에 대한 광역·지역발전특별회계의 광역발전계정으로의 진출금"으로 한다.</p> <p>⑮ 제주특별자치도 설치 및 국제자유도시 조성을 위한 특별법 일부를 다음과 같이 개정한다.</p> <p>제76조제2항 중 "「국가균형발전특별법」의 국가균형발전특별회계"를 "「국가균형발전 특별법」의 광역·지역발전특별회계"로 한다.</p> <p>⑯ 한국토지공사법 일부를 다음과 같이 개정한다.</p> <p>제9조제1항제9호 중 "「국가균형발전 특별법」 제2조제7호에 따른 공공기관"을 "「국가균형발전 특별법」 제2조제10호에 따른 공공기관"으로 한다.</p> <p>제7조(다른 법률과의 관계) 이 법 시행 당시 다른 법령에서 종전의 「국가균형발전 특별법」 또는 그 규정을 인용한 경우에 이 법 중 그에 해당하는 규정이 있을 때에는 종전의 규정을 갈음하여 이 법 또는 이 법의 해당 규정을 인용한 것으로 본다.</p> <p>부칙 <제9932호, 2010. 1. 18.> (정부조직법)</p> <p>제1조(시행일) 이 법은 공포 후 2개월이 경과한 날부터 시행한다. <단서 생략></p> <p>제2조 및 제3조 생략</p> <p>제4조(다른 법률의 개정) ① 부터 ㉒ 까지 생략</p> <p>② 국가균형발전 특별법 일부를 다음과 같이 개정한다.</p> <p>제23조제2항 중 "보건복지가족부장관"을 "보건복지부장관"으로 한다.</p> <p>②③ 부터 <137> 까지 생략</p> <p>제5조 생략</p> <p>부칙 <제10303호, 2010. 5. 17.> (은행법)</p>	<p>2. 「국가균형발전 특별법」 제4조에 따른 지역발전 5개년계획과 같은 법 제7조에 따른 시·도 발전계획</p> <p>④ 기업도시개발 특별법 시행령 일부를 다음과 같이 개정한다.</p> <p>제8조제2항제1호 중 "국가균형발전 특별법" 제2조제7호"를 "국가균형발전 특별법" 제2조제6호"로 한다.</p> <p>⑤ 대도시권 광역교통 관리에 관한 특별법 시행령 일부를 다음과 같이 개정한다.</p> <p>제17조의2 중 "광역·지역발전특별회계의 광역발전계정"을 "지역발전특별회계의 경계발전계정"으로 한다.</p> <p>⑥ 동·서·남·북해안 및 내륙권 발전 특별법 시행령 일부를 다음과 같이 개정한다.</p> <p>제3조제3항 중 "「국가균형발전 특별법」 제2조제2항제3호에 따른 지역"을 "지방자치단체의 요청에 따라 국토교통부장관이 「국가균형발전 특별법」 제22조에 따른 지역발전위원회의 심의를 거쳐 지정·고시하는 지역"으로 한다.</p> <p>⑦ 산지관리법 시행령 일부를 다음과 같이 개정한다.</p> <p>별표 5 제3호파목의 대상시설란 중 "「국가균형발전 특별법」 제2조제10호"를 "「국가균형발전 특별법」 제2조제9호"로 한다.</p> <p>별표 8의2의 비교 제5호 중 "「국가균형발전 특별법」 제2조제10호"를 "「국가균형발전 특별법」 제2조제9호"로 한다.</p> <p>⑧ 소득세법 시행령 일부를 다음과 같이 개정한다.</p> <p>제12조제17호 및 제155조제16항 전단 중 "「국가균형발전 특별법」 제2조제10호"를 각각 "「국가균형발전 특별법」 제2조제9호"로 한다.</p> <p>⑨ 수도권정비계획법 시행령 일부를 다음과 같이 개정한다.</p> <p>제20조 중 "광역·지역발전특별회계"를 "지역발전특별회계"로 한다.</p> <p>⑩ 외국인투자 촉진법 시행령 일부를 다음과 같이 개정한다.</p> <p>제20조의2제4항제2호 중 "「국가균형발전 특별법」 제2조제5호에 따른 지역전략산업 또는 같은 조 제6호에 따른 지역신도산업"을 "「국가균형발전 특별법」 제2조제4호에 따른 지역특화산업 및 같은 조 제5호에 따른 경제협력권산업"으로 한다.</p> <p>⑪ 지방분권 및 지방행정체제개편에 관한 특별법 시행령 일부를 다음과 같이 개정한다.</p>

국가균형발전 특별법	국가균형발전 특별법 시행령
<p>제1조(시행일) 이 법은 공포 후 6개월이 경과한 날부터 시행한다. <단서 생략> 제2조부터 제8조까지 생략</p> <p>제9조(다른 법률의 개정) ① 부터 ⑤ 까지 생략</p> <p>⑥ 국가균형발전 특별법 일부를 다음과 같이 개정한다. 제47조제1항 중 "금융기관"을 "은행"으로 한다.</p> <p>⑦ 부터 <86> 까지 생략</p> <p>제10조 생략</p> <p>부칙 <제10386호, 2010. 7. 23.> (농어업인 삶의 질 향상 및 농어촌지역 개발촉진에 관한 특별법)</p> <p>제1조(시행일) 이 법은 공포 후 6개월이 경과한 날부터 시행한다. 제2조부터 제6조까지 생략</p> <p>제7조(다른 법률의 개정) ① 국가균형발전 특별법 일부를 다음과 같이 개정한다. 제34조제2항제1호가목(5)를 다음과 같이 한다.</p> <p>(5) 「농어업인 삶의 질 향상 및 농어촌지역 개발촉진에 관한 특별법」에 따른 농어촌 개발에 관한 사항</p> <p>② 부터 ④ 까지 생략</p> <p>제8조 생략</p> <p>부칙 <제10653호, 2011. 5. 19.> (접경지역 지원 특별법)</p> <p>제1조(시행일) 이 법은 공포 후 1개월이 경과한 날부터 시행한다. 제2조부터 제9조까지 생략</p> <p>제10조(다른 법률의 개정) ① 국가균형발전 특별법 일부를 다음과 같이 개정한다. 제2조제8호가목 중 "「접경지역지원법」"을 "「접경지역 지원 특별법」"으로 한다. 제34조제2항제1호가목(3) 중 "「접경지역지원법」"을 "「접경지역 지원 특별법」"으로 한다.</p>	<p>제14조제1항 중 "광역·지역발전특별회계"를 "지역발전특별회계"로 한다.</p> <p>⑫ 지방세법 시행령 일부를 다음과 같이 개정한다. 제102조제5항제31호사목 중 "「국가균형발전 특별법」 제2조제10호"를 "「국가균형발전 특별법」 제2조제9호"로 한다.</p> <p>부칙 <제25751호, 2014. 11. 19.> (행정자치부와 그 소속기관 직제)</p> <p>제1조(시행일) 이 영은 공포한 날부터 시행한다. 다만, 부칙 제5조에 따라 개정되는 대통령령 중 이 영 시행 전에 공포되었으나 시행일이 도래하지 아니한 대통령령을 개정된 부분은 각각 해당 대통령령의 시행일부터 시행한다.</p> <p>제2조부터 제4조까지 생략</p> <p>제5조(다른 법령의 개정) ①부터 <284>까지 생략</p> <p><285> 국가균형발전 특별법 시행령 일부를 다음과 같이 개정한다. 제2조의2제1항 및 제2항 중 "안전행정부장관"을 각각 "행정자치부장관"으로 한다. <286>부터 <418>까지 생략</p> <p>부칙 <제26922호, 2016. 1. 22.> (제주특별자치도 설치 및 국제자유도시 조성을 위한 특별법 시행령)</p> <p>제1조(시행일) 이 영은 2016년 1월 25일부터 시행한다.</p> <p>제2조 및 제3조 생략</p> <p>제4조(다른 법령의 개정) ①부터 ⑦까지 생략</p> <p>⑧ 국가균형발전 특별법 시행령 일부를 다음과 같이 개정한다. 제2조의2제1항 중 "「제주특별자치도 설치 및 국제자유도시 조성을 위한 특별법」 제15조"를 "「제주특별자치도 설치 및 국제자유도시 조성을 위한 특별법」 제10조"로 한다.</p> <p>⑨부터 ⑫까지 생략</p> <p>제5조 및 제6조 생략</p>

국가균형발전 특별법	국가균형발전 특별법 시행령
<p>②부터 ④까지 생략</p> <p>제11조 생략</p> <p>부칙 <제10898호, 2011. 7. 25.> (보조금 관리에 관한 법률)</p> <p>제1조(시행일) 이 법은 공포 후 3개월이 경과한 날부터 시행한다.</p> <p>제2조 및 제3조 생략</p> <p>제4조(다른 법률의 개정) ① 생략</p> <p>② 국가균형발전 특별법 일부를 다음과 같이 개정한다.</p> <p>제44조제1항 본문 및 단서 중 "「보조금의 예산 및 관리에 관한 법률」을 각각 「보조금 관리에 관한 법률」로 한다.</p> <p>③부터 ⑤까지 생략</p> <p>제5조 생략</p> <p>부칙 <제11433호, 2012. 5. 23.> (어촌특화발전 지원 특별법)</p> <p>제1조(시행일) 이 법은 공포 후 1년이 경과한 날부터 시행한다.</p> <p>제2조(다른 법률의 개정) ① 국가균형발전 특별법 일부를 다음과 같이 개정한다.</p> <p>제34조제2항제1호가목에 (11)을 다음과 같이 신설한다</p> <p>(11) 「어촌특화발전 지원 특별법」에 따른 어촌특화발전계획에 관한 사항</p> <p>② 생략</p> <p>부칙 <제11530호, 2012. 12. 11.> (국가공무원법)</p> <p>제1조(시행일) 이 법은 공포 후 1년이 경과한 날부터 시행한다. <단서 생략></p> <p>제2조부터 제5조까지 생략</p> <p>제6조(다른 법률의 개정) ①부터 ⑨까지 생략</p> <p>⑩ 국가균형발전 특별법 일부를 다음과 같이 개정한다.</p> <p>제25조제2항 중 "계약직공무원"을 "「국가공무원법」 제26조의5에 따른 임기제공무원"</p>	<p>부칙 <제27792호, 2017. 1. 17.> (수질 및 수생태계 보전에 관한 법률 시행령)</p> <p>제1조(시행일) 이 영은 2017년 1월 28일부터 시행한다.</p> <p>제2조부터 제6조까지 생략</p> <p>제7조(다른 법령의 개정) ①부터 ④까지 생략</p> <p>⑤ 국가균형발전 특별법 시행령 일부를 다음과 같이 개정한다.</p> <p>별표 2 제5호나목 중 "폐수종말처리시설"을 "공공폐수처리시설"로 한다.</p> <p>⑥부터 ⑳까지 생략</p> <p>부칙 <제28089호, 2017. 6. 2.></p> <p>이 영은 2017년 6월 3일부터 시행한다.</p> <p>부칙 <제28130호, 2017. 6. 20.></p> <p>이 영은 2017년 6월 22일부터 시행한다.</p> <p>부칙 <제28212호, 2017. 7. 26.> (산업통상자원부와 그 소속기관 직제)</p> <p>제1조(시행일) 이 영은 공포한 날부터 시행한다.</p> <p>제2조 및 제3조 생략</p> <p>제4조(다른 법령의 개정) ① 및 ② 생략</p> <p>③ 국가균형발전 특별법 시행령 일부를 다음과 같이 개정한다.</p> <p>제2조의2제1항 및 제2항 중 "행정자치부장관"을 각각 "행정안전부장관"으로 한다.</p> <p>제13조제3항 및 제41조제3항 중 "미래창조과학부장관"을 각각 "과학기술정보통신부장관"으로 한다.</p> <p>제15조제1항 및 제2항 중 "산업통상자원부장관"을 각각 "산업통상자원부장관 또는 중소벤처기업부장관"으로 한다.</p> <p>④부터 ㉒까지 생략</p>

국가균형발전 특별법	국가균형발전 특별법 시행령
<p>으로 한다.</p> <p>⑪부터 ㉔까지 생략</p> <p>제7조 생략</p> <p>부칙 <제11690호, 2013. 3. 23.> (정부조직법)</p> <p>제1조(시행일) ① 이 법은 공포한 날부터 시행한다.</p> <p>② 생략</p> <p>제2조부터 제5조까지 생략</p> <p>제6조(다른 법률의 개정) ①부터 <362>까지 생략</p> <p><363> 국가균형발전 특별법 일부를 다음과 같이 개정한다.</p> <p>제23조제2항을 다음과 같이 한다.</p> <p>② 당연직위원은 기획재정부장관, 미래창조과학부장관, 교육부장관, 안전행정부장관, 문화체육관광부장관, 농림축산식품부장관, 산업통상자원부장관, 보건복지부장관, 환경부장관, 국토교통부장관, 해양수산부장관, 그 밖에 대통령령으로 정하는 중앙행정기관의 장으로 한다.</p> <p>제27조제1항 중 "지식경제부"를 "산업통상자원부"로 한다.</p> <p><364>부터 <710>까지 생략</p> <p>제7조 생략</p> <p>부칙 <제12161호, 2014. 1. 1.> (국가재정법)</p> <p>제1조(시행일) 이 법은 공포한 날부터 시행한다. <단서 생략></p> <p>제2조 생략</p> <p>제3조(다른 법률의 개정) ① 국가균형발전 특별법 일부를 다음과 같이 개정한다.</p> <p>제38조제2항 중 "5월 31일"을 "4월 30일"로 하며, 제3항·제4항 중 "6월 30일"을 "5월 31일"로 한다.</p> <p>② 생략</p>	<p>부칙 <제28686호, 2018. 2. 27.> (혁신도시 조성 및 발전에 관한 특별법 시행령)</p> <p>제1조(시행일) 이 영은 2018년 3월 27일부터 시행한다. <단서 생략></p> <p>제2조(다른 법령의 개정) ①부터 ④까지 생략</p> <p>⑤ 국가균형발전 특별법 시행령 일부를 다음과 같이 개정한다.</p> <p>제20조제3항 중 "「공공기관 지방이전에 따른 혁신도시 건설 및 지원에 관한 특별법」"을 "「혁신도시 조성 및 발전에 관한 특별법」"으로 한다.</p> <p>⑥부터 ㉔까지 생략</p> <p>제3조 생략</p> <p>부칙 <제28810호, 2018. 4. 24.></p> <p>제1조(시행일) 이 영은 공포한 날부터 시행한다.</p> <p>제2조(예산의 전용 범위에 관한 적용례) 제45조제2항의 개정규정은 이 영 시행 이후 예산을 집행하는 경우부터 적용한다.</p> <p>부칙 <제29172호, 2018. 9. 18.></p> <p>제1조(시행일) 이 영은 2018년 9월 21일부터 시행한다.</p> <p>제2조(국가균형발전위원회 위촉위원의 해촉에 관한 적용례) 제21조제3호의 개정규정은 이 영 시행 이후 발생하는 사유로 해촉 사유에 해당하게 되는 사람부터 적용한다.</p> <p>제3조(전문위원회의 위원 등에 관한 경과조치) 이 영 시행 당시 종전의 제24조 및 제25조에 따라 위촉된 전문위원회의 위원 및 자문위원은 제24조 및 제25조의 개정규정에 따라 위촉된 전문위원회의 위원 및 자문위원으로 본다. 이 경우 전문위원회의 위원 및 자문위원의 임기는 종전 임기의 남은 기간으로 본다.</p> <p>제4조(다른 법령의 개정) ① 개발이익 환수에 관한 법률 시행령 일부를 다음과 같이 개정한다.</p> <p>제22조의2제2항 중 "지역발전특별회계"를 "국가균형발전특별회계"로 한다.</p> <p>② 개발제한구역의 지정 및 관리에 관한 특별조치법 시행령 일부를 다음과 같이</p>

국가균형발전 특별법	국가균형발전 특별법 시행령
<p>제4조부터 제6조까지 생략</p> <p>부칙 <제12215호, 2014. 1. 7.></p> <p>제1조(시행일) 이 법은 공포한 날부터 시행한다. 다만, 제30조, 제32조부터 제35조까지, 제35조의2, 제36조, 제40조 및 제44조의 개정규정, 부칙 제6조제1항, 제2항, 제6항부터 제8항까지 및 제12항은 2015년 1월 1일부터 시행한다. <개정 2014. 3. 11></p> <p>제2조(초광역개발권 변경에 관한 경과조치) 종전의 제2조제4호에 따른 초광역개발권은 제2조제3호의 개정규정에 따른 경제협력권으로 본다.</p> <p>제3조(광역경제권발전위원회의 사무정리를 위한 경과조치) 종전의 제28조에 따라 설치된 광역경제권발전위원회 및 그 사무국은 2013년 12월 31일까지 존속한다.</p> <p>제4조(광역·지역발전특별회계의 등에 관한 경과조치) ① 이 법 시행 당시 종전의 제30조에 따른 광역·지역발전특별회계의 2014회계연도 세입·세출 및 결산에 관하여는 종전의 규정에 따른다.</p> <p>② 이 법 시행 당시 종전의 제32조에 따른 광역·지역발전특별회계의 지역개발·경제, 광역발전·제정 및 제주특별자치도·제정의 2014회계연도 결산상 잉여금은 제32조의 개정규정에 따른 지역발전특별회계의 생활기반·제정, 경제발전·제정 및 제주특별자치도·제정의 세입에 각각 이입한다.</p> <p>제5조(재산 및 채권·채무의 승계에 관한 경과조치) 이 법 시행 당시 종전의 제33조에 따라 광역·지역발전특별회계의 광역발전·제정에 속하는 재산 및 채권·채무는 제32조의 개정규정에 따른 지역발전특별회계의 경제발전·제정이 이를 승계한다.</p> <p>제6조(다른 법률의 개정) ① 개발이익환수에 관한 법률 일부를 다음과 같이 개정한다. 제4조제1항 중 "광역·지역발전특별회계"를 "지역발전특별회계"로 한다.</p> <p>② 개발제한구역의 지정 및 관리에 관한 특별조치법 일부를 다음과 같이 개정한다. 제16조제2항 전단, 제18조제4항 및 제26조제1항 중 "광역·지역발전특별회계"를 각각 "지역발전특별회계"로 한다.</p> <p>③ 공공기관 지방이전에 따른 혁신도시 건설 및 지원에 관한 특별법 일부를 다음과 같이 개정한다.</p>	<p>개정한다.</p> <p>제27조제2항 각 호 외의 부분 중 "지역발전특별회계"를 각각 "국가균형발전특별회계"로 한다.</p> <p>제39조제3항 본문 중 "지역발전특별회계"를 "국가균형발전특별회계"로 한다.</p> <p>제40조제6항 중 "지역발전특별회계"를 "국가균형발전특별회계"로 한다.</p> <p>③ 공공토지의 비축에 관한 법률 시행령 일부를 다음과 같이 개정한다.</p> <p>제2조제2호 중 "지역발전 5개년계획"을 "국가균형발전 5개년계획"으로 한다.</p> <p>④ 기획재정부와 그 소속기관 직제 일부를 다음과 같이 개정한다.</p> <p>제14조제3항제30호 중 "지역발전특별회계"를 "국가균형발전특별회계"로 하고, 같은 항 제31호 중 "지역발전계획"을 "국가균형발전 5개년계획"으로 한다.</p> <p>⑥ 대도시권 광역교통 관리에 관한 특별법 시행령 일부를 다음과 같이 개정한다.</p> <p>제17조의2 중 "지역발전특별회계"를 "국가균형발전특별회계"로 한다.</p> <p>⑥ 산업통상자원부와 그 소속기관 직제 일부를 다음과 같이 개정한다.</p> <p>제12조제3항제38호 중 "지역발전계획"을 "국가균형발전 5개년계획"으로, "지역발전 연차보고서"를 "국가균형발전 연차보고서"로 한다.</p> <p>⑦ 수도권정비계획법 시행령 일부를 다음과 같이 개정한다.</p> <p>제20조 중 "지역발전특별회계"를 "국가균형발전특별회계"로 한다.</p> <p>⑧ 외국인투자 촉진법 시행령 일부를 다음과 같이 개정한다.</p> <p>제20조의2제4항제2호 중 "경제협력권산업"을 "광역협력권산업"으로 한다.</p> <p>⑨ 저탄소 녹색성장 기본법 시행령 일부를 다음과 같이 개정한다.</p> <p>제40조제2항제2호 중 "지역발전 5개년계획"을 "국가균형발전 5개년계획"으로 한다. 별표 6 제12호 중 "지역발전 5개년계획"을 "국가균형발전 5개년계획"으로 한다.</p> <p>⑩ 지속가능발전법 시행령 일부를 다음과 같이 개정한다.</p> <p>별표 제14호 중 "지역발전 5개년계획"을 "국가균형발전 5개년계획"으로 한다.</p> <p>⑪ 초지법 시행령 일부를 다음과 같이 개정한다.</p> <p>제16조의3제2항제10호 중 "공공기관 지방이전시책"을 "공공기관지방이전 및 혁신도시 활성화를 위한 시책"으로 한다.</p>

국가균형발전 특별법	국가균형발전 특별법 시행령
<p>제2조제1호 중 "「국가균형발전 특별법」 제2조제10호의 기관"을 "「국가균형발전 특별법」 제2조제9호의 기관"으로 한다.</p> <p>④ 국제과학비즈니스벨트 조성 및 지원에 관한 특별법 일부를 다음과 같이 개정한다. 제35조 각 호 외의 부분 중 "「국가균형발전 특별법」 제6조에 따른 광역경제권발전계획"을 "「국가균형발전 특별법」 제7조에 따른 시·도 발전계획"으로 한다.</p> <p>⑤ 삭제 <2014.3.11></p> <p>⑥ 대도시권 광역교통 관리에 관한 특별법 일부를 다음과 같이 개정한다. 제11조의6제1항 중 "광역·지역발전특별회계 중 광역발전계정"을 "지역발전특별회계 중 경제발전계정"으로 한다.</p> <p>⑦ 도시재생 활성화 및 지원에 관한 특별법 일부를 다음과 같이 개정한다. 제27조제3항 중 "광역·지역발전특별회계"를 "지역발전특별회계"로 한다.</p> <p>⑧ 수도권정비계획법 일부를 다음과 같이 개정한다. 제16조 중 "광역·지역발전특별회계"를 "지역발전특별회계"로 한다.</p> <p>⑨ 신발전지역 육성을 위한 투자촉진 특별법 일부를 다음과 같이 개정한다. 제2조제1호 중 "「국가균형발전 특별법」 제2조제7호 및 제8호"를 "「국가균형발전 특별법」 제2조제6호 및 제7호"로 한다.</p> <p>⑩ 연구개발특구의 육성에 관한 특별법 일부를 다음과 같이 개정한다. 제19조 각 호 외의 부분 중 "「국가균형발전 특별법」 제6조에 따른 광역경제권발전계획"을 "「국가균형발전 특별법」 제7조에 따른 시·도 발전계획"으로 한다.</p> <p>⑪ 인적자원개발 기본법 일부를 다음과 같이 개정한다. 제7조의3제4항 중 "「국가균형발전 특별법」 제29조에 따른 발전협의회"를 "「국가균형발전 특별법」 제29조에 따른 생활권발전협의회"로 한다.</p> <p>⑫ 제주특별자치도 설치 및 국제자유도시 조성을 위한 특별법 일부를 다음과 같이 개정한다. 제76조제2항 중 "광역·지역발전특별회계"를 "지역발전특별회계"로 한다.</p> <p>⑬ 한국토지주택공사법 일부를 다음과 같이 개정한다. 제8조제1항제10호 중 "「국가균형발전 특별법」 제2조제10호에 따른 공공기관"을</p>	<p>별표 2 제2호카목의 시설 및 용지구분란 중 "공공기관 지방이전 시책"을 "공공기관지방이전 및 혁신도시 활성화를 위한 시책"으로 한다.</p>

국가균형발전 특별법	국가균형발전 특별법 시행령
<p>"「국가균형발전 특별법」 제2조제9호에 따른 공공기관"으로 한다.</p> <p>제7조(다른 법령과의 관계) 이 법 시행 당시 다른 법령에서 종전의 「국가균형발전 특별법」의 규정을 인용한 경우에는 이 법 중 그에 해당하는 규정이 있을 때에는 종전의 규정을 갈음하여 이 법의 해당 조항을 인용한 것으로 본다.</p> <p style="text-align: center;">부칙 <제12335호, 2014. 1. 28.></p> <p>이 법은 2015년 1월 1일부터 시행한다.</p> <p style="text-align: center;">부칙 <제12412호, 2014. 3. 11.> (농어촌구조개선 특별회계법)</p> <p>제1조(시행일) 이 법은 공포한 날부터 시행한다. 다만, …〈생략〉… 부칙 제2조제1항은 2015년 1월 1일부터 시행한다.</p> <p>제2조(다른 법률의 개정) ① 법률 제12215호 국가균형발전 특별법 일부개정법을 일부를 다음과 같이 개정한다.</p> <p>제34조제1항제4호 중 "농어촌구조개선특별회계법" 제4조제2항제3호의2, 제4조의2제2항제2호의2"를 "농어촌구조개선 특별회계법" 제4조제2항제4호, 제4조의2제2항제3호"로 한다.</p> <p>부칙 제1조 단서 중 "제5항"을 "제6항"으로 한다.</p> <p>부칙 제6조제5항을 삭제한다.</p> <p>②부터 ⑥까지 생략</p> <p>제3조 생략</p> <p style="text-align: center;">부칙 <제12737호, 2014. 6. 3.> (지역 개발 및 지원에 관한 법률)</p> <p>제1조(시행일) 이 법은 2015년 1월 1일부터 시행한다.</p> <p>제2조부터 제8조까지 생략</p> <p>제9조(다른 법률의 개정) ①부터 ④까지 생략</p> <p>⑤ 국가균형발전 특별법 일부를 다음과 같이 개정한다.</p>	

국가균형발전 특별법	국가균형발전 특별법 시행령
	<p>제34조제2항제1호가목(7) 중 "「지역균형개발 및 지방중소기업 육성에 관한 법률」에 따른 개발촉진지구 개발"을 "「지역 개발 및 지원에 관한 법률」에 따른 지역개발사업"으로 한다.</p> <p>⑥부터 ⑬까지 생략</p> <p>제10조 생략</p> <p>부칙 〈제12844호, 2014. 11. 19〉 (정부조직법)</p> <p>제1조(시행일) 이 법은 공포한 날부터 시행한다. 다만, 부칙 제6조에 따라 개정되는 법률 중 이 법 시행 전에 공포되었으나 시행일이 도래하지 아니한 법률을 개정한 부분은 각각 해당 법률의 시행일부터 시행한다.</p> <p>제2조부터 제5조까지 생략</p> <p>제6조(다른 법률의 개정) ①부터 〈178〉까지 생략</p> <p>〈179〉 국가균형발전 특별법 일부를 다음과 같이 개정한다.</p> <p>제23조제2항 중 "미래창조과학부장관, 교육부장관, 안전행정부장관"을 "교육부장관, 미래창조과학부장관, 행정자치부장관"으로 한다.</p> <p>〈180〉부터 〈258〉까지 생략</p> <p>제7조 생략</p> <p>부칙 〈제13426호, 2015. 7. 24〉</p> <p>(제주특별자치도 설치 및 국제자유도시 조성을 위한 특별법)</p> <p>제1조(시행일) 이 법은 공포 후 6개월이 경과한 날부터 시행한다. 〈단서 생략〉</p> <p>제2조부터 제37조까지 생략</p> <p>제38조(다른 법률의 개정) ①부터 ⑧까지 생략</p> <p>⑨ 국가균형발전 특별법 일부를 다음과 같이 개정한다.</p> <p>제2조제2호 중 "제주특별자치도 설치 및 국제자유도시 조성을 위한 특별법」 제15조"를 "「제주특별자치도 설치 및 국제자유도시 조성을 위한 특별법」 제10조"로 한다.</p>

국가균형발전 특별법	국가균형발전 특별법 시행령
<p>⑩부터 ④5까지 생략</p> <p>제39조 생략</p> <p>부칙 <제13931호, 2016. 1. 28.> (보조금 관리에 관한 법률)</p> <p>제1조(시행일) 이 법은 공포 후 3개월이 경과한 날부터 시행한다. <단서 생략></p> <p>제2조부터 제10조까지 생략</p> <p>제11조(다른 법률의 개정) ① 국가균형발전 특별법 일부를 다음과 같이 개정한다.</p> <p>제44조제1항 본문 중 "제28조부터 제33조까지의 규정"을 "제28조부터 제30조까지, 제31조, 제31조의2, 제32조 및 제33조의3"으로 하고, 같은 항 단서 중 "「보조금 관리에 관한 법률」 제30조부터 제33조까지"를 "「보조금 관리에 관한 법률」 제30조, 제31조, 제31조의2, 제32조 및 제33조의3"으로 한다.</p> <p>②부터 ④까지 생략</p> <p>제12조 생략</p> <p>부칙 <제14309호, 2016. 12. 2.></p> <p>이 법은 공포 후 6개월이 경과한 날부터 시행한다.</p> <p>부칙 <제14599호, 2017. 3. 21.></p> <p>이 법은 공포 후 3개월이 경과한 날부터 시행한다.</p> <p>부칙 <제14839호, 2017. 7. 26.> (정부조직법)</p> <p>제1조(시행일) ① 이 법은 공포한 날부터 시행한다. 다만, 부칙 제5조에 따라 개정되는 법률 중 이 법 시행 전에 공포되었으나 시행일이 도래하지 아니한 법률을 개정하는 부분은 각각 해당 법률의 시행일부터 시행한다.</p> <p>제2조부터 제4조까지 생략</p> <p>제5조(다른 법률의 개정) ①부터 <141>까지 생략</p>	

국가균형발전 특별법	국가균형발전 특별법 시행령
<p>〈142〉 국가균형발전 특별법 일부를 다음과 같이 개정한다.</p> <p>제23조제1항 중 "31명"을 "32명"으로 하고, 같은 조 제2항 중 "미래창조과학부장관, 행정자치부장관"을 "과학기술정보통신부장관, 행정안전부장관"으로, "해양수산부장관"을 "해양수산부장관, 중소벤처기업부장관"으로 한다.</p> <p>〈143〉부터 〈382〉까지 생략</p> <p>제6조 생략</p> <p style="text-align: center;">부칙 〈제14991호, 2017. 10. 31.〉</p> <p>제1조(시행일) 이 법은 공포한 날부터 시행한다.</p> <p>제2조(시·도 계획에 관한 적용례) 제7조제2항제1호의2의 개정규정은 이 법 시행 후 최초로 수립하는 시·도 계획부터 적용한다.</p> <p style="text-align: center;">부칙 〈제15309호, 2017. 12. 26.〉 (혁신도시 조성 및 발전에 관한 특별법)</p> <p>제1조(시행일) 이 법은 공포 후 3개월이 경과한 날부터 시행한다. 〈단서 생략〉</p> <p>제2조 생략</p> <p>제3조(다른 법률의 개정) ① 및 ② 생략</p> <p>③ 국가균형발전 특별법 일부를 다음과 같이 개정한다.</p> <p>제14조제1호 중 "공공기관 지방이전에 따른 혁신도시 건설 및 지원에 관한 특별법"을 "[혁신도시 조성 및 발전에 관한 특별법]"으로 한다.</p> <p>④부터 ⑯까지 생략</p> <p>제4조 생략</p> <p style="text-align: center;">부칙 〈제15489호, 2018. 3. 20.〉</p> <p>제1조(시행일) 이 법은 공포한 날부터 시행한다. 다만, 부칙 제6조제3항은 2018년 3월 27일부터 시행하고, 제18조의2, 제18조의3, 제20조, 제21조의2, 제28조, 제29조, 제31조 및 제38조제6항의 개정규정은 공포 후 6개월이 경과한 날부터 시행한다.</p>	

국가균형발전 특별법	국가균형발전 특별법 시행령
<p>제2조(재산 등의 승계) 종전의 「국가균형발전 특별법」에 따라 지역발전특별회계의 경제 발전계정에 속하는 재산 및 채권·채무는 이 법에 따른 국가균형발전특별회계의 지역 지원계정이 승계한다.</p> <p>제3조(지역발전특별회계 등에 관한 경과조치) ① 이 법 시행 당시 종전의 규정에 따른 지역발전특별회계의 2018회계연도 세입·세출 및 결산에 관하여는 종전의 규정에 따른다.</p> <p>② 이 법 시행 당시 종전의 규정에 따른 지역발전특별회계의 생활기반계정, 경제발전계정, 제주특별자치도계정 및 세종특별자치시계정의 2018회계연도 결산상 잉여금은 이 법에 따른 국가균형발전특별회계의 지역자율계정, 지역지원계정, 제주특별자치도계정 및 세종특별자치시계정의 세입에 각각 이입한다.</p> <p>제4조(국가균형발전위원회 등의 설치에 따른 경과조치) ① 이 법 시행 당시 종전의 규정에 따라 설치된 지역발전위원회·지역발전기획단·지역발전지원단 및 지역발전지원팀은 각각 이 법에 따라 설치된 국가균형발전위원회·국가균형발전기획단·국가균형발전지원단 및 국가균형발전지원팀으로 본다.</p> <p>② 이 법 시행 당시 종전의 지역발전위원회의 위원은 제23조제2항 및 같은 조 제3항의 개정규정에 따라 임명되거나 위촉된 사람으로 본다. 이 경우 위원의 임기는 종전 임기의 남은 기간으로 한다.</p> <p>제5조(지역발전위원회에 파견된 공무원과 임직원에 대한 경과조치) 이 법 시행 당시 종전의 규정에 따라 국가·지방자치단체·법인 또는 그 밖의 단체로부터 지역발전위원회에 파견된 공무원 또는 임직원은 제25조제1항의 개정규정에 따라 국가균형발전위원회에 파견된 공무원 또는 임직원으로 본다.</p> <p>제6조(다른 법률의 개정) ① 개발제한구역의 지정 및 관리에 관한 특별조치법 일부를 다음과 같이 개정한다.</p> <p>제16조제2항 전단 중 "「국가균형발전 특별법」에 따른 지역발전특별회계"를 "「국가균형발전 특별법」에 따른 국가균형발전특별회계"로 한다.</p> <p>제18조제4항 중 "「국가균형발전 특별법」에 따른 지역발전특별회계"를 "「국가균형발전 특별법」에 따른 국가균형발전특별회계"로 한다.</p>	

국가균형발전 특별법	국가균형발전 특별법 시행령
<p>제26조제1항 중 "「국가균형발전 특별법」에 따른 지역발전특별회계"를 "「국가균형발전 특별법」에 따른 국가균형발전특별회계"로 한다.</p> <p>② 공공기관 지방이전에 따른 혁신도시 건설 및 지원에 관한 특별법 일부를 다음과 같이 개정한다.</p> <p>제1조 중 "「국가균형발전 특별법」 제18조의 규정에 따른 공공기관 지방이전 시책"을 "「국가균형발전 특별법」 제18조에 따른 공공기관지방이전 및 혁신도시 활성화를 위한 시책"으로 한다.</p> <p>제4조제4항 본문 및 단서 중 "지역발전위원회"를 각각 "국가균형발전위원회"로 한다.</p> <p>제5조의2제3항 본문 및 단서 중 "지역발전위원회"를 각각 "국가균형발전위원회"로 한다.</p> <p>제29조제1항 단서 중 "「국가균형발전 특별법」 제22조에 따라 지역발전위원회"를 "「국가균형발전 특별법」 제22조에 따라 국가균형발전위원회"로 한다.</p> <p>③ 법률 제15309호 공공기관 지방이전에 따른 혁신도시 건설 및 지원에 관한 특별법 일부개정법을 일부를 다음과 같이 개정한다.</p> <p>제5조의2제5항 본문 및 단서 중 "지역발전위원회"를 각각 "국가균형발전위원회"로 하고, 같은 조 제9항 중 "지역발전계획"을 "국가균형발전계획"으로 한다.</p> <p>④ 국토기본법 일부를 다음과 같이 개정한다.</p> <p>제27조제3항제1호 중 "「국가균형발전 특별법」에 따른 지역발전위원회 위원장"을 "「국가균형발전 특별법」에 따른 국가균형발전위원회 위원장"으로 한다.</p> <p>⑤ 노후거점산업단지의 활력증진 및 경쟁력강화를 위한 특별법 일부를 다음과 같이 개정한다.</p> <p>제9조제3항제2호 중 "「국가균형발전 특별법」 제4조에 따른 지역발전 5개년계획"을 "「국가균형발전 특별법」 제4조에 따른 국가균형발전 5개년계획"으로 한다.</p> <p>⑥ 농어촌구조개선 특별회계법 일부를 다음과 같이 개정한다.</p> <p>제4조제2항제4호 중 "「국가균형발전 특별법」 제34조제2항에 따른 사업에 대한 지역발전특별회계의 생활기반계정"을 "「국가균형발전 특별법」 제34조제2항에 따른 사업에 대한 국가균형발전특별회계의 지역자율계정"으로 한다.</p>	

국가균형발전 특별법 시행령	국가균형발전 특별법
	<p>제4조의2제2항제3호 중 "「국가균형발전 특별법」 제34조제2항에 따른 사업에 대한 지역발전특별회계의 생활기반계정"을 "「국가균형발전 특별법」 제34조제2항에 따른 사업에 대한 국가균형발전특별회계의 지역자율계정"으로 한다.</p> <p>제5조제2항제5호 중 "「국가균형발전 특별법」 제34조제2항에 따른 사업에 대한 지역발전특별회계의 생활기반계정"을 "「국가균형발전 특별법」 제34조제2항에 따른 사업에 대한 국가균형발전특별회계의 지역자율계정"으로 한다.</p> <p>⑦ 대도시권 광역교통 관리에 관한 특별법 일부를 다음과 같이 개정한다.</p> <p>제11조의6제1항 중 "「국가균형발전 특별법」에 따른 지역발전특별회계 중 경제발전계정"을 "「국가균형발전 특별법」에 따른 국가균형발전특별회계 중 지역지원계정"으로 한다.</p> <p>⑧ 도시 및 주거환경정비법 일부를 다음과 같이 개정한다.</p> <p>제39조제1항 각 호 외의 부분 단서 중 "「국가균형발전 특별법」 제18조에 따른 공공기관지방이전시책"을 "「국가균형발전 특별법」 제18조에 따른 공공기관지방이전 및 혁신도시 활성화를 위한 시책"으로 한다.</p> <p>제76조제1항제7호나목4) 중 "「국가균형발전 특별법」 제18조에 따른 공공기관지방이전시책"을 "「국가균형발전 특별법」 제18조에 따른 공공기관지방이전 및 혁신도시 활성화를 위한 시책"으로 한다.</p> <p>⑨ 도시재생 활성화 및 지원에 관한 특별법 일부를 다음과 같이 개정한다.</p> <p>제27조제3항 중 "「국가균형발전 특별법」 제30조에 따른 지역발전특별회계"를 "「국가균형발전 특별법」 제30조에 따른 국가균형발전특별회계"로 한다.</p> <p>⑩ 빈집 및 소규모주택 정비에 관한 특별법 일부를 다음과 같이 개정한다.</p> <p>제33조제3항제7호나목4) 중 "「국가균형발전 특별법」 제18조에 따른 공공기관지방이전시책"을 "「국가균형발전 특별법」 제18조에 따른 공공기관지방이전 및 혁신도시 활성화를 위한 시책"으로 한다.</p> <p>⑪ 산업기술혁신 촉진법 일부를 다음과 같이 개정한다.</p> <p>제5조제3항 중 "「국가균형발전 특별법」 제4조에 따른 지역발전계획과 같은 법 제5조 제3항에 따른 부문별 지역발전시행계획"을 "「국가균형발전 특별법」 제4조에 따른</p>

국가균형발전 특별법	국가균형발전 특별법 시행령
<p>국가균형발전계획과 같은 법 제5조제3항에 따른 부문별 국가균형발전시행계획"으로 한다.</p> <p>⑫ 산업집적활성화 및 공장설립에 관한 법률 일부를 다음과 같이 개정한다.</p> <p>제3조제4항제2호 중 "국가균형발전 특별법」 제4조에 따른 지역발전 5개년계획"을 "국가균형발전 특별법」 제4조에 따른 국가균형발전 5개년계획"으로 한다.</p> <p>⑬ 세종특별자치시 설치 등에 관한 특별법 일부를 다음과 같이 개정한다.</p> <p>제28조의 제목 및 같은 조 중 "광역·지역발전특별회계"를 각각 "국가균형발전특별회계"로 한다.</p> <p>⑭ 수도권정비계획법 일부를 다음과 같이 개정한다.</p> <p>제16조 중 "국가균형발전 특별법」에 따른 지역발전특별회계"를 "국가균형발전 특별법」에 따른 국가균형발전특별회계"로 한다.</p> <p>⑮ 인적자원개발 기본법 일부를 다음과 같이 개정한다.</p> <p>제7조의3제4항 중 "국가균형발전 특별법」 제29조에 따른 생활권발전협의회"를 "국가균형발전 특별법」 제28조에 따른 지역혁신협의회"로 한다.</p> <p>⑯ 저탄소 녹색성장 기본법 일부를 다음과 같이 개정한다.</p> <p>제51조제3항 중 "국가균형발전 특별법」에 따른 지역발전계획"을 "국가균형발전 특별법」에 따른 국가균형발전계획"으로 한다.</p> <p>⑰ 제주특별자치도 설치 및 국제자유도시 조성을 위한 특별법 일부를 다음과 같이 개정한다.</p> <p>제125조제2항 중 "국가균형발전 특별법」의 지역발전특별회계"를 "국가균형발전 특별법」의 국가균형발전특별회계"로 한다.</p> <p>⑱ 주택도시시기법 일부를 다음과 같이 개정한다.</p> <p>제5조제2항제2호 중 "국가균형발전 특별법」에 따른 지역발전특별회계"를 "국가균형발전 특별법」에 따른 국가균형발전특별회계"로 한다.</p> <p>⑲ 지방대학 및 지역균형인재 육성에 관한 법률 일부를 다음과 같이 개정한다.</p> <p>제7조 중 "국가균형발전 특별법」 제4조에 따른 지역발전계획"을 "국가균형발전 특별법」 제4조에 따른 국가균형발전계획"으로 한다.</p>	

국가균형발전 특별법	국가균형발전 특별법 시행령
<p>제17조제1항 중 "「국가균형발전 특별법」 제11조제1항에 따른 지역특화산업 및 경제협력권산업"을 "「국가균형발전 특별법」 제11조제1항에 따른 지역특화산업 및 광역협력권산업"으로 한다.</p> <p>② 지역 개발 및 지원에 관한 법률 일부를 다음과 같이 개정한다.</p> <p>제6조 중 "「국가균형발전 특별법」 제4조에 따른 지역발전 5개년계획"을 "「국가균형발전 특별법」 제4조에 따른 국가균형발전 5개년계획"으로 한다.</p> <p>제7조(다른 법령과의 관계) 이 법 시행 당시 다른 법령에서 종전의 「국가균형발전 특별법」 또는 그 규정을 인용한 경우에 이 법 중 그에 해당하는 규정이 있을 때에는 종전의 규정을 갈음하여 이 법 또는 이 법의 해당 규정을 인용한 것으로 본다.</p> <p style="text-align: center;">부칙 <제16202호, 2019. 1. 8.></p> <p>이 법은 공포 후 6개월이 경과한 날부터 시행한다.</p>	

국가혁신융복합단지 지정 대상지역(제16조의2제1항 관련)

1. 「경제자유구역의 지정 및 운영에 관한 특별법」 제2조제1호에 따른 경제자유구역
2. 「국제과학비즈니스벨트 조성 및 지원에 관한 특별법」 제2조제1호에 따른 국제과학비즈니스벨트
3. 「기업도시개발 특별법」 제2조제2호에 따른 기업도시개발구역
4. 「벤처기업육성에 관한 특별조치법」 제2조제4항에 따른 벤처기업집적시설, 같은 조 제5항에 따른 실험실공장, 같은 조 제6항에 따른 벤처기업육성촉진지구, 같은 조 제9항에 따른 신기술창업집적지역
5. 「산업기술단지 지원에 관한 특별법」 제2조제1호에 따른 산업기술단지
6. 「산업입지 및 개발에 관한 법률」 제2조제8호에 따른 산업단지
7. 「신행정수도 후속대책을 위한 연기·공주지역 행정중심복합도시 건설을 위한 특별법」 제2조제1호에 따른 행정중심복합도시
8. 「연구개발특구의 육성에 관한 특별법」 제2조제1호에 따른 연구개발특구
9. 「외국인투자 촉진법」 제18조에 따른 외국인투자지역
10. 「지역 개발 및 지원에 관한 법률」 제11조제1항에 따른 지역개발사업구역, 같은 법 제45조제1항에 따른 투자선도지구, 같은 법 제67조제1항에 따른 지역활성화지역
11. 「첨단의료복합단지 지정 및 지원에 관한 특별법」 제2조제1호에 따른 첨단의료 복합단지
12. 「혁신도시 조성 및 발전에 관한 특별법」 제2조제4호에 따른 혁신도시개발예정 지구
13. 그 밖에 다른 법령에 따라 지정된 구역·지구·단지·특구로서 국가균형발전위원회가 심의·의결하여 인정하는 지역

허가등의 처리기간(제16조의5제5항 관련)

구분	처리기간
1. 「건축법」 제11조에 따른 건축허가	가. 표준설계도서에 따라 건축할 건축물: 7일(3일) 나. 시·도 지방건축위원회의 건축심의대상 건축물(시·도지사의 사전승인대상 건축물을 포함한다): 30일(15일)
2. 「건축법」 제22조에 따른 건축물의 사용승인	다. 그 밖의 건축물: 14일(7일) 가. 수질검사기관의 수질검사가 필요한 경우: 14일
3. 「대기환경보전법」 제23조에 따른 대기오염물질배출시설의 허가	나. 그 밖의 경우: 6일 10일
4. 「산업집적활성화 및 공장설립에 관한 법률」 제13조제1항에 따른 공장설립등의 승인	가. 의제처리가 필요하지 않은 경우: 7일 나. 승인신청내용의 전부가 시장·군수·구청장의 권한에 속하는 경우: 14일
5. 「중소기업창업 지원법」 제33조에 따른 사업계획의 승인	다. 다른 행정기관과의 협의를 거쳐야 하는 경우 등 그 밖의 경우: 30일 가. 의제처리가 필요하지 않은 경우: 7일 나. 승인신청내용의 전부가 시장·군수·구청장의 권한에 속하는 경우: 14일 다. 다른 행정기관과의 협의를 거쳐야 하는 경우 등 그 밖의 경우: 21일

비고

1. 위 표 제1호의 건축허가 시 ()안의 처리기간은 건축사가 현장조사·검사 및 확인업무를 대행하는 경우의 처리기간을 의미한다.
2. 위 표 제1호의 건축허가 시 외부전문가의 환경영향 검토가 필요한 경우로서 처리기간이 14일 미만인 경우에는 그 처리기간을 14일로 한다.

[별표 2] <개정 2017. 1. 17.>

지방자치단체에 대한 보조사업 중 제외사업(제36조 관련)

1. 일반여권 발급 등 국가를 대신하여 지방자치단체가 수행하는 사무에 대한 보조사업
2. 초·중등 교육 지원을 위하여 교육자치단체에 지원하는 다음 각 목의 어느 하나에 해당하는 보조사업
 - 가. 만 5세 아동 무상교육·보육비 지원
 - 나. 장애아동 교육 지원
3. 농어업인에 대한 직불제도와 관련한 다음 각 목의 어느 하나에 해당하는 보조사업
 - 가. 논농업 직접지불
 - 나. 친환경농업 직접지불
 - 다. 환경친화형 양식어업 직접지불
4. 취약계층에 대한 복지지원과 관련한 다음 각 목의 어느 하나에 해당하는 보조사업
 - 가. 장애수당 및 장애아동 부양수당 지원
 - 나. 저소득 모자·부자가정 지원
 - 다. 국민기초생활보장 수급자 생계급여·교육급여·의료급여 지원
5. 수질·대기오염 방지, 폐기물 처리 등 환경 개선과 관련한 다음 각 목의 어느 하나에 해당하는 보조사업
 - 가. 상수원보호구역 주민 지원
 - 나. 공단 공공폐수처리시설 건설
 - 다. 농어촌 폐기물종합처리시설 건설
6. 에너지정책의 수행과 관련한 다음 각 목의 어느 하나에 해당하는 보조사업
 - 가. 지역에너지 개발
 - 나. 석탄 비축 및 진흥지구 개발 지원
 - 다. 광산지역 공해 방지 시설 및 장비 지원
7. 그 밖에 국가의 정책목표 달성을 위하여 기획재정부장관이 매년 예산안편성지침에서 명시하거나 예산으로 정하는 사업

보조금 관리에 관한 법률

보조금 관리에 관한 법률	보조금 관리에 관한 법률 시행령
제1장 총칙 <개정 2011. 7. 25.>	제1조(목적) 568
제2조(정의) 568	제2조(급부금의 지정) 568
제3조(다른 법률과의 관계 등) 569	
제2장 보조금 예산의 편성 <개정 2011. 7. 25.>	제3조(신청이 없는 보조금의 예산 계상) 570
제4조(보조사업을 수행하려는 자의 예산 계상 신청 등) 569	
제5조(예산 계상 신청이 없는 보조사업에 대한 예외조치) 570	제4조(보조금 지급 대상 사업의 범위와 기준보조율) 571
제6조(중앙관서의 장의 보조금 예산 요구) 570	제5조(차등보조율의 적용기준 등) 571
제7조(지방비 부담 경비의 협의 등) 570	
제8조(보조사업을 수행하려는 자의 자료 제출 등) 571	
제9조(보조금의 대상 사업 및 기준보조율 등) 571	
제10조(차등보조율의 적용) 571	
제11조(보조금 예산의 편성에 관한 의견 제시) 572	
제12조(보조금 예산의 통지) 572	
제13조(지방비 부담 의무) 573	
제14조(출연기관에 대한 별도의 보조금 교부 제한) 573	제6조(보조사업의 존속기간 설정 제외대상 사업) 573
제15조(보조사업의 존속기간과 연장평가) 573	제6조의2(보조사업평가단의 구성 및 운영) 574
	제6조의3(보조금관리위원회) 574
제3장 보조금의 교부 신청과 교부 결정 <개정 2011. 7. 25.>	제7조(보조금 교부신청서) 575
제16조(보조금의 교부 신청) 575	제7조의2(삭제 <2017. 5. 8.>) 576
제17조(보조금의 교부 결정) 576	
제18조(보조금의 교부 조건) 577	

보조금 관리에 관한 법률	보조금 관리에 관한 법률 시행령
제19조(보조금 교부 결정의 통지) 577	제8조(보조금의 통합기준 등) 577
제20조(보조금의 통합 운용) 577	제9조(사정 변경에 의한 교부 결정의 취소) 578
제21조(사정 변경에 의한 교부 결정의 취소 등) 578	제10조(교부 결정의 취소에 따라 필요한 보조금의 교부) 578
제4장 보조사업의 수행 <개정 2011. 7. 25.>	
제22조(용도 외 사용 금지) 579	
제23조(보조사업의 내용 변경 등) 579	
제24조(보조사업의 인계 등) 579	
제25조(보조사업의 수행 상황 점검 등) 579	
제26조(보조사업의 수행명령) 580	제10조의2(보조사업 관련 자료의 보관) 580
제26조의2(보조금통합관리망의 구축 등) 580	제10조의3(보조사업 수행의 일시 정지) 580
제26조의3(자료 또는 정보의 제공 요청 등) 581	제10조의4(보조금관리정보) 581
제26조의4(금융정보 또는 신용정보의 제공) 583	제10조의5(자료 또는 정보의 제공 요청) 582
제26조의5(보조금관리정보 등의 파기) 584	제10조의6(금융정보 또는 신용정보의 제공 요청 등) 583
제26조의6(보조금관리정보 등의 보호) 584	제10조의7(5년 초과 보유대상 자료 또는 정보) 584
제26조의7(보조금통합관리망의 운영 등의 총괄 및 업무의 위탁) 585	
제26조의8(다른 정보시스템과의 연계) 587	제10조의8(보조금의 예탁 및 지급) 586
제26조의9(운영기관 협의회 설치 등) 587	제11조(보조금통합관리망 운영기관 협의회의 구성 및 운영) 587
제26조의10(보조사업자 등의 정보공시) 589	제11조의2(보조사업자 등의 정보공시 대상 및 방법 등) 589
제27조(보조사업 또는 간접보조사업의 실적 보고) 590	제12조(보조사업의 실적 보고) 590
	제12조의2(정산보고서의 검증) 590

보조금 관리에 관한 법률	보조금 관리에 관한 법률 시행령
제27조의2(특정사업자에 대한 회계감사) 591	제12조의3(특정사업자의 감사인 선정 등) 591
제28조(보조금의 금액 확정) 592	
제29조(보조사업의 시정명령) 592	
제5장 보조금의 반환 및 제재 <개정 2016. 1. 28.>	
제30조(법령 위반 등에 따른 교부 결정의 취소) 592	
제31조(보조금의 반환) 593	제13조(보조금의 반환 등) 593
제31조의2(보조사업 수행 배제 등) 595	제13조의2(보조금 초과액의 사용요건 등) 594
제32조(다른 보조금 교부의 일시 정지 등) 596	제13조의3(보조사업 수행 배제 등의 방법 및 절차) 595
제33조(보조금수령자에 대한 보조금의 환수) 597	제14조(보조금 반환명령 사실 통보) 597
제33조의2(제재부가금 및 가산금의 부과·징수) 597	제14조의2(제재부가금 및 가산금의 부과·징수의 기준 등) 597
제33조의3(강제징수) 599	
제6장 보칙 <개정 2011. 7. 25.>	
제34조(별도 제정의 설정 등) 599	제15조(처분을 제한하는 재산 등) 599
제35조(재산 처분의 제한) 599	제16조(재산 처분의 제한을 받지 아니하는 경우) 600
제35조의2(중요재산의 부가등기) 601	제17조(사무의 위임) 602
제36조(검사) 602	제17조의2(명단 등의 공표방법) 602
제36조의2(명단 등의 공표) 602	제17조의3(공표심의위원회의 구성 및 운영) 603
제37조(이의신청) 604	
제38조(사무의 위임) 604	
제39조(회계 관계에 관한 규정) 605	
제39조의2(신고포상금의 지급) 605	제18조(신고포상금의 지급) 605

보조금 관리에 관한 법률	보조금 관리에 관한 법률 시행령
제39조의3(대국민 이용 지원) 606	제19조(고유식별정보의 처리) 605
제39조의4(별칙 적용에서 공무원 의제) 606	
제7장 별칙 <개정 2011. 7. 25.>	
제40조(별칙) 606	
제41조(별칙) 607	
제42조(별칙) 607	
제43조(양벌규정) 607	
<부칙> 608	<부칙> 608

보조금 관리에 관한 법률	보조금 관리에 관한 법률 시행령
<p>[시행2018.11.1] 법률 제15022호, 2017.10.31, 타법개정]</p> <p>[시행2017.7.26] 법률 제14839호, 2017.7.26, 타법개정]</p> <p>[시행2017.6.1] 법률 제14524호, 2017.1.4, 일부개정]</p> <p>[시행2017.6.1] 법률 제13931호, 2016.1.28, 일부개정]</p> <p>[시행2017.3.28] 법률 제14476호, 2016.12.27, 타법개정]</p> <p>[시행2017.3.28] 법률 제14474호, 2016.12.27, 타법개정]</p> <p>[시행2017.1.4] 법률 제14524호, 2017.1.4, 일부개정]</p> <p>[시행2016.4.29] 법률 제13931호, 2016.1.28, 일부개정]</p> <p>[시행2016.1.1] 법률 제13993호, 2015.7.20, 일부개정]</p> <p>[시행2014.11.19] 법률 제12844호, 2014.11.19, 타법개정]</p> <p>[시행2014.1.1] 법률 제12161호, 2014.1.1, 타법개정]</p> <p>[시행2013.3.23] 법률 제11690호, 2013.3.23, 타법개정]</p> <p>[시행2011.10.26] 법률 제10898호, 2011.7.25, 일부개정]</p> <p>[시행2009.5.1] 법률 제9347호, 2009.1.30, 일부개정]</p> <p>[시행2008.2.29] 법률 제8852호, 2008.2.29, 타법개정]</p> <p>[시행2007.1.1] 법률 제8050호, 2006.10.4, 타법개정]</p> <p>[시행2001.1.29] 법률 제6400호, 2001.1.29, 타법개정]</p> <p>[시행1999.5.24] 법률 제5982호, 1999.5.24, 타법개정]</p> <p>[시행1998.1.1] 법률 제5454호, 1997.12.13, 타법개정]</p> <p>[시행1990.12.27] 법률 제4268호, 1990.12.27, 타법개정]</p> <p>[시행1986.12.31] 법률 제3874호, 1986.12.31, 전부개정]</p> <p>[시행1963.12.2] 법률 제1431호, 1963.11.1, 제정]</p>	<p>[시행2019.1.1] 대통령령 제29395호, 2018.12.18, 타법개정]</p> <p>[시행2018.11.27] 대통령령 제29303호, 2018.11.27, 일부개정]</p> <p>[시행2018.11.1] 대통령령 제29269호, 2018.10.30, 타법개정]</p> <p>[시행2018.9.21] 대통령령 제29181호, 2018.9.18, 타법개정]</p> <p>[시행2018.3.13] 대통령령 제28696호, 2018.3.13, 일부개정]</p> <p>[시행2017.6.1] 대통령령 제28011호, 2017.5.8, 일부개정]</p> <p>[시행2017.6.1] 대통령령 제27113호, 2016.4.28, 일부개정]</p> <p>[시행2017.5.8] 대통령령 제28011호, 2017.5.8, 일부개정]</p> <p>[시행2017.1.1] 대통령령 제27543호, 2016.10.18, 일부개정]</p> <p>[시행2016.8.4] 대통령령 제27427호, 2016.8.2, 타법개정]</p> <p>[시행2016.4.29] 대통령령 제27113호, 2016.4.28, 일부개정]</p> <p>[시행2015.7.24] 대통령령 제26428호, 2015.7.24, 일부개정]</p> <p>[시행2015.1.1] 대통령령 제25918호, 2014.12.30, 타법개정]</p> <p>[시행2014.11.29] 대통령령 제25781호, 2014.11.28, 타법개정]</p> <p>[시행2014.7.17] 대통령령 제25478호, 2014.7.16, 타법개정]</p> <p>[시행2014.1.28] 대통령령 제25114호, 2014.1.28, 일부개정]</p> <p>[시행2013.12.5] 대통령령 제24890호, 2013.12.4, 타법개정]</p> <p>[시행2012.6.8] 대통령령 제23842호, 2012.6.7, 타법개정]</p> <p>[시행2011.12.8] 대통령령 제23356호, 2011.12.8, 타법개정]</p> <p>[시행2011.10.26] 대통령령 제23264호, 2011.10.26, 일부개정]</p> <p>[시행2011.4.4] 대통령령 제22831호, 2011.4.4, 일부개정]</p> <p>[시행2009.4.30] 대통령령 제21450호, 2009.4.30, 일부개정]</p> <p>[시행2009.1.28] 대통령령 제21277호, 2009.1.28, 일부개정]</p> <p>[시행2008.12.31] 대통령령 제21214호, 2008.12.31, 타법개정]</p> <p>[시행2008.9.8] 대통령령 제20989호, 2008.9.8, 일부개정]</p> <p>[시행2008.2.29] 대통령령 제20720호, 2008.2.29, 타법개정]</p> <p>[시행2008.1.18] 대통령령 제20548호, 2008.1.15, 타법개정]</p> <p>[시행2008.1.1] 대통령령 제20491호, 2007.12.28, 일부개정]</p> <p>[시행2007.4.12] 대통령령 제20003호, 2007.4.12, 타법개정]</p> <p>[시행2006.7.1] 대통령령 제19513호, 2006.6.12, 타법개정]</p> <p>[시행2006.5.22] 대통령령 제19481호, 2006.5.22, 일부개정]</p> <p>[시행2005.8.31] 대통령령 제19030호, 2005.8.31, 일부개정]</p> <p>[시행2000.12.29] 대통령령 제17057호, 2000.12.29, 일부개정]</p> <p>[시행2000.7.27] 대통령령 제16923호, 2000.7.27, 타법개정]</p> <p>[시행2000.1.1] 대통령령 제16682호, 1999.12.31, 타법개정]</p> <p>[시행1999.8.7] 대통령령 제16523호, 1999.8.7, 타법개정]</p> <p>[시행1999.5.24] 대통령령 제16326호, 1999.5.24, 타법개정]</p> <p>[시행1998.2.28] 대통령령 제15703호, 1998.2.28, 타법개정]</p> <p>[시행1997.2.1] 대통령령 제15265호, 1997.2.1, 타법개정]</p>

보조금 관리에 관한 법률	보조금 관리에 관한 법률 시행령
<p style="text-align: center;">제1장 총칙 <개정 2011. 7. 25.></p> <p>제1조(목적) 이 법은 보조금 예산의 편성, 교부 신청, 교부 결정 및 사용 등에 관하여 기본적인 사항을 규정함으로써 효율적인 보조금 예산의 편성 및 집행 등 보조금 예산의 적정한 관리를 도모함을 목적으로 한다.</p> <p>[전문개정 2011. 7. 25.]</p> <p>제2조(정의) 이 법에서 사용하는 용어의 뜻은 다음과 같다.</p> <ol style="list-style-type: none"> 1. "보조금"이란 국가 외의 자가 수행하는 사무 또는 사업에 대하여 국가(「국가재정법」 별표 2에 규정된 법률에 따라 설치된 기금을 관리·운용하는 자를 포함한다)가 이를 조성하거나 재정상의 원조를 하기 위하여 교부하는 보조금(지방자치단체에 교부하는 것과 그 밖에 법인·단체 또는 개인의 시설자금이나 운영자금으로 교부하는 것만 해당한다), 부담금(국제조약에 따른 부담금은 제외한다), 그 밖에 상당한 반대급부를 받지 아니하고 교부하는 금부금으로서 대통령령으로 정하는 것을 말한다. 2. "보조사업"이란 보조금의 교부 대상이 되는 사무 또는 사업을 말한다. 3. "보조사업자"란 보조사업을 수행하는 자를 말한다. 4. "간접보조금"이란 국가 외의 자가 보조금을 재원(財源)의 전부 또는 일부로 하여 상당한 반대급부를 받지 아니하고 그 보조금의 교부 목적에 따라 다시 교부하는 금부금을 말한다. 5. "간접보조사업"이란 간접보조금의 교부 대상이 되는 사무 또는 사업을 말한다. 6. "간접보조사업자"란 간접보조사업을 수행하는 자를 말한다. 	<p>[시행1996.12.31] [대통령령 제15188호, 1996.12.31, 일부개정] [시행1994.12.23] [대통령령 제14438호, 1994.12.23, 타법개정] [시행1990. 8. 8] [대통령령 제13063호, 1990. 8. 8, 타법개정] [시행1988. 2.24] [대통령령 제12400호, 1988. 2.24, 일부개정] [시행1987. 4. 3] [대통령령 제12128호, 1987. 4. 3, 전부개정] [시행1969.11.14] [대통령령 제 4251호, 1969.11.14, 전부개정] [시행1964. 4.21] [대통령령 제 1771호, 1964. 4.21, 제정]</p> <p>제1조(목적) 이 영은 「보조금 관리에 관한 법률」에서 위임된 사항과 그 시행에 필요한 사항을 규정함을 목적으로 한다.</p> <p>[전문개정 2011. 10. 26.]</p> <p>제2조(금부금의 지정) 「보조금 관리에 관한 법률」(이하 "법"이라 한다) 제2조제1호에 따른 보조금·부담금 외의 금부금은 「농산물의 생산자를 위한 직접지불제도 시행규정」 제3조에 따른 소득보조금으로 한다.</p> <p>[전문개정 2011. 10. 26.]</p>

보조금 관리에 관한 법률	보조금 관리에 관한 법률 시행령
<p>7. "중앙관서의 장"이란 「국가재정법」 제6조제2항에 따른 중앙관서의 장을 말한다.</p> <p>8. "보조금수령자"란 보조사업자 또는 간접보조사업자로부터 보조금 또는 간접보조금을 지급받은 자를 말한다.</p> <p>[전문개정 2011. 7. 25.]</p> <p>제3조(다른 법률과의 관계 등) ① 보조금 예산의 편성·집행 등 그 관리에 관하여는 다른 법률에 특별한 규정이 있는 것을 제외하고는 이 법에서 정하는 바에 따른다.</p> <p>② 이 법을 적용할 때 지방자치단체의 교육·과학 및 체육에 관한 보조금 예산의 편성 등에 대하여는 해당 규정 중 "행정안전부장관"은 "교육부장관"으로, "지방자치단체의 장" 또는 "특별시장·광역시장·특별자치시장·도지사 또는 특별자치도지사"는 "교육감"으로 본다. <개정 2013. 3. 23., 2014. 11. 19., 2016. 1. 28., 2017. 7. 26.></p> <p>③ 개인정보의 보호에 관하여 이 법에 특별한 규정이 있는 경우를 제외하고는 「개인정보 보호법」에서 정하는 바에 따른다. <신설 2017. 1. 4.></p> <p>[전문개정 2011. 7. 25.]</p> <p style="text-align: center;">제2장 보조금 예산의 편성 <개정 2011. 7. 25.></p> <p>제4조(보조사업을 수행하려는 자의 예산 계상 신청 등) ① 보조사업을 수행하려는 자는 매년 중앙관서의 장에게 보조금의 예산 계상(計上)을 신청하여야 한다.</p> <p>② 제1항에 따른 신청을 할 때에는 보조사업의 목적과 내용, 보조사업에 드는 경비, 그 밖에 필요한 사항을 적은 신청서와 첨부서류를 제출하여야 한다.</p> <p>③ 제1항 및 제2항의 경우 보조사업을 수행하려는 자가 시장·군수·구청장 경우에는 그 시장·군수에 대한 보조금은 관할 도지사(광역시의 군인 경우에는 광역시장을 말한다. 이하 같다)가 종합하여 일괄신청할 수 있다.</p> <p>④ 제1항부터 제3항까지의 규정에 따른 신청에 필요한 신청서 서식, 첨부서류, 제출일 등 필요한 사항은 중앙관서의 장이 정한다. 이 경우 제출일은 해당 회계연도의 전년도 4월 30일 이전으로 하여야 한다. <개정 2014. 1. 1.></p> <p>[전문개정 2011. 7. 25.]</p>	

보조금 관리에 관한 법률	보조금 관리에 관한 법률 시행령
<p>제5조(예산 계상 신청이 없는 보조사업에 대한 예외조치) 국가는 제4조에 따른 보조금의 예산 계상 신청이 없는 보조사업의 경우에도 국가정책 수행상 부득이하여 대통령령으로 정하는 경우에는 필요한 보조금을 예산에 계상할 수 있다.</p> <p>[전문개정 2011. 7. 25.]</p>	<p>제3조(신청이 없는 보조금의 예산 계상) 법 제5조에 따라 보조금의 예산 계상(計上) 신청이 없는 경우에도 국가가 보조금을 예산에 계상할 수 있는 경우는 다음 각 호와 같다.</p> <ol style="list-style-type: none"> 1. 국가가 소요경비 전액을 교부하는 보조사업인 경우 2. 재해 발생 등 예측하지 못한 사유로 보조금의 교부가 불가피한 경우 3. 그 밖에 기획재정부장관이 국가의 주요정책 수행상 보조금의 교부가 불가피하다고 인정하는 사업인 경우 <p>[전문개정 2011. 10. 26.]</p>
<p>제6조(중앙관서의 장의 보조금 예산 요구) ① 중앙관서의 장은 보조사업을 수행하려는 자로부터 신청받은 보조금의 명세 및 금액을 조정하여 기획재정부장관에게 보조금 예산을 요구하여야 한다. 이 경우 제5조에 따른 보조사업의 경우에는 보조금의 예산 계상 신청이 없더라도 그 보조금 예산을 요구할 수 있다.</p> <p>② 제1항의 경우 지방자치단체에 대한 보조사업 중 대부분의 지방자치단체와 관련된 보조사업에 대하여는 지방자치단체별 명세 없이 총액으로 보조금 예산을 요구할 수 있다.</p> <p>③ 중앙관서의 장이 보조금 예산을 요구할 때 기획재정부장관이 관계 자료를 제출할 것을 요구한 보조사업에 대하여는 보조사업을 수행하려는 자의 예산 계상 신청내용과 중앙관서의 장의 조정내용 및 그 밖에 필요한 자료를 첨부하여 제출하여야 한다.</p> <p>[전문개정 2011. 7. 25.]</p>	
<p>제7조(지방비 부담 경비의 협의 등) ① 중앙관서의 장은 지방자치단체의 부담을 수반하는 보조금 예산을 요구하려는 경우에는 행정안전부장관과 보조사업계획에 대하여 협의하여야 한다. <개정 2013. 3. 23., 2014. 11. 19., 2017. 7. 26.></p> <p>② 행정안전부장관은 제1항의 협의 요청을 받은 경우에는 그 의견서를 해당 회계연도의 전년도 5월 20일까지 기획재정부장관과 관계 중앙관서의 장에게 제출하여야 한다. <개정 2013. 3. 23., 2014. 1. 1., 2014. 11. 19., 2017. 7. 26.></p>	

보조금 관리에 관한 법률	보조금 관리에 관한 법률 시행령
<p>[전문개정 2011. 7. 25.]</p> <p>제8조(보조사업의 수행하려는 자의 자료 제출 등) ① 보조사업을 수행하려는 자는 중앙관서의 장이 요구할 때에는 보조금의 예산 계상 신청과 관련하여 필요한 자료를 제출하거나 설명하여야 한다.</p> <p>② 기획재정부장관은 중앙관서의 장이 제출한 보조금의 예산요구액을 조정할 때 특별히 필요하다고 인정하면 해당 보조사업을 수행하려는 자에게 필요한 자료를 제출하게 하거나 설명하도록 직접 요구할 수 있다.</p> <p>[전문개정 2011. 7. 25.]</p> <p>제9조(보조금의 대상 사업 및 기준보조율 등) ①보조금이 지급되는 대상 사업, 경비의 총목, 국고 보조율 및 금액은 매년 예산으로 정한다. 다만, 지방자치단체에 대한 보조금의 경우 다음 각 호에 해당하는 사항은 대통령령으로 정한다. <개정 2016. 1. 28.></p> <ol style="list-style-type: none"> 1. 보조금이 지급되는 대상 사업의 범위 2. 보조금의 예산 계상 신청 및 예산 편성 시 보조사업별로 적용하는 기준이 되는 국고 보조율(이하 "기준보조율"이라 한다) ② 국가는 지방자치단체가 수행하는 국고보조사업의 기준보조율을 변경하여 보조금 예산을 편성할 경우에는 사전에 지방자치단체에 통보하여야 한다. <신설 2016. 1. 28.> <p>[전문개정 2011. 7. 25.]</p>	<p>제4조(보조금 지급 대상 사업의 범위와 기준보조율) ① 법 제9조제1항제1호에 따른 보조금이 지급되는 지방자치단체의 사업의 범위 및 같은 항 제2호에 따른 기준보조율(이하 "기준보조율"이라 한다)은 별표 1과 같다. 다만, 별표 2에서 정한 지방자치단체의 사업은 보조금 지급 대상에서 제외한다. <개정 2016. 4. 28.></p> <p>② 기준보조율은 해당 회계연도의 국고보조금, 지방비 부담액, 국가의 재정용자금으로 조달된 금액, 수익자가 부담하는 금액과 그 밖에 기획재정부장관이 정하는 금액을 모두 합한 금액에서 국고보조금이 차지하는 비율로 한다.</p> <p>[전문개정 2011. 10. 26.]</p> <p>제5조(차등보조율의 적용기준 등) ① 법 제10조에 따라 기준보조율에 일정 비율을 더하는 차등보조율(이하 "인상보조율"이라 한다)은 기준보조율에 20퍼센트, 15퍼센트, 10퍼센트를 각각 더하여 적용하고, 기준보조율에서 일정 비율을 빼는 차등보조율은 기준보조율에서 20퍼센트, 15퍼센트, 10퍼센트를 각각 빼고 적용하며, 그 적용기준과 각</p>
<p>제10조(차등보조율의 적용) ① 기획재정부장관은 매년 지방자치단체에 대한 보조금 예산을 편성할 때에 필요하다고 인정되는 보조사업에 대하여는 해당 지방자치단체의 재정 사정을 고려하여 기준보조율에서 일정 비율을 더하거나 빼는 차등보조율을 적용할 수 있다. 이 경우 기준보조율에서 일정 비율을 빼는 차등보조율은 「지방교부세</p>	

보조금 관리에 관한 법률	보조금 관리에 관한 법률 시행령
<p>법」에 따른 보통교부세를 교부받지 아니하는 지방자치단체에 대하여만 적용할 수 있다.</p> <p>② 차등보조율의 적용기준은 그 적용대상이 되는 지방자치단체의 재정자주도, 분야별 재정지출지수, 그 밖에 대통령령으로 정하는 사항으로 하며, 각 적용기준의 구체적인 산식은 대통령령으로 정한다.</p> <p>③ 기획재정부장관은 제2항의 차등보조율의 적용으로 인한 국고보조금의 추가적인 소요예산과 관련된 사항을 국회에 보고하여야 한다.</p> <p>[전문개정 2011. 7. 25.]</p>	<p>적용기준의 구체적인 산식은 별표 3과 같다.</p> <p>② 인상보조율은 재정사정이 특히 어려운 지방자치단체에 대해서만 적용한다.</p> <p>③ 기획재정부장관은 인상보조율의 적용을 요구한 지방자치단체에 대하여 보조금을 교부하는 경우에는 해당 지방자치단체의 재정운용에 대하여 필요한 권고를 할 수 있다.</p> <p>[전문개정 2011. 10. 26.]</p>
<p>제11조(보조금 예산의 편성에 관한 의견 제시) ① 특별시장·광역시장·특별자치시장·도지사 또는 특별자치도지사는 보조금 예산의 편성 과정에서 해당 관할구역의 보조사업의 우선순위 또는 보조금 예산액의 조정 등에 관한 의견을 해당 중앙관서의 장 및 기획재정부장관에게 제시할 수 있다. <개정 2016. 1. 28.></p> <p>② 기획재정부장관은 특별시장·광역시장·특별자치시장·도지사 또는 특별자치도지사가 제시한 의견 중 타당하다고 인정되는 사항은 해당 중앙관서의 장의 의견을 들어 예산에 반영할 수 있다. <개정 2016. 1. 28.></p> <p>[전문개정 2011. 7. 25.]</p>	
<p>제12조(보조금 예산의 통지) ① 중앙관서의 장은 특별한 사유가 없으면 보조금 예산안을 사업별로 해당 보조사업을 수행하려는 자에게 해당 회계연도의 전년도 9월 15일까지 제26조의2제1항에 따른 보조금통합관리망을 통하여 통지하여야 한다. <개정 2017. 1. 4.></p> <p>② 중앙관서의 장은 제1항에 따라 통지한 보조금 예산안이 국회에서 심의·확정된 후에는 그 확정된 금액 및 내역을 사업별로 해당 보조사업을 수행하려는 자에게 제26조의2제1항에 따른 보조금통합관리망을 통하여 즉시 통지하여야 한다. <신설 2017. 1. 4.></p> <p>③ 중앙관서의 장은 제1항 및 제2항에 따른 통지를 할 때 해당 보조금이 지방자치단체</p>	

보조금 관리에 관한 법률	보조금 관리에 관한 법률 시행령
<p>에 대한 보조금인 경우에는 기획재정부장관과 행정안전부장관에게 각각 통보하여야 한다. <개정 2013. 3. 23., 2014. 11. 19., 2017. 1. 4., 2017. 7. 26.></p> <p>④ 중앙관서의 장은 제1항 및 제2항에 따른 통지를 할 때 보조사업을 수행하려는 자가 시장·군수인 경우에는 해당 시·군을 관할하는 도지사에게 일괄하여 통지할 수 있다. <개정 2017. 1. 4.></p> <p>[전문개정 2011. 7. 25.]</p> <p>제13조(지방비 부담 의무) 지방자치단체의 장은 보조사업에 대한 지방자치단체의 지방비 부담액을 다른 사업에 우선하여 해당 연도 지방자치단체의 예산에 계상하여야 한다.</p> <p>[전문개정 2011. 7. 25.]</p> <p>제14조(출연기관에 대한 별도의 보조금 교부 제한) 국가는 출연금을 예산에 계상한 기관에 대하여는 출연금 외에 별도의 보조금을 예산에 계상할 수 없다. 다만, 기획재정부장관이 사업 수행상 특히 불가피하다고 인정할 때에는 그러하지 아니하다.</p> <p>[전문개정 2011. 7. 25.]</p>	
<p>제15조(보조사업의 존속기간과 연장평가) ① 대통령령으로 정하는 보조사업을 제외한 보조사업의 존속기간은 3년 이내로 한다.</p> <p>② 기획재정부장관은 존속기간이 만료되는 보조사업에 대하여 실효성 및 재정지원의 필요성을 평가하여 3년 이내의 범위에서 해당 보조사업의 존속기간을 연장할 수 있다. 존속기간이 연장된 보조사업에 대해서도 또한 같다.</p>	<p>제16조(보조사업의 존속기간 설정 제외대상 사업) 법 제15조제1항에서 "대통령령으로 정하는 보조사업"이란 다음 각 호의 어느 하나에 해당하는 사업을 말한다. <개정 2014. 11. 28., 2016. 4. 28.></p> <ol style="list-style-type: none"> 1. 「국가재정법」 제7조제2항제4호의2에 따른 의무지출 사업 2. 「국가재정법」 제38조에 따른 예비타당성조사 또는 「지방재정법」 제37조에 따른 재정투자사업 심사 결과 사업타당성이 인정되어 진행 중인 계속사업 3. 「국가균형발전 특별법」 제40조에 따라 포괄보조금으로 편성한 사업 4. 그 밖에 존속기간의 설정 취지에 적합하지 아니한 사업으로서 보조사업의 존속기간을 3년 이내로 한정할 필요가 없다고 기획재정부장관이 인정하는 사업 <p>[본조신설 2011. 10. 26.]</p> <p>[제목개정 2016. 4. 28.]</p>

보조금 관리에 관한 법률	보조금 관리에 관한 법률 시행령
<p>③ 기획재정부장관은 제2항에 따른 평가를 실시하기 위하여 대통령령으로 정하는 바에 따라 보조사업평가단을 구성·운영할 수 있다.</p> <p>④ 기획재정부장관은 제2항에 따른 보조사업에 대한 평가 결과를 「국가재정법」 제33조에 따른 예산안과 함께 국회에 제출하여야 한다.</p> <p>[전문개정 2016. 1. 28.]</p>	<p>제6조의2(보조사업평가단의 구성 및 운영) ① 기획재정부장관은 법 제15조제3항에 따라 다음 각 호의 어느 하나에 해당하는 사람 중에서 보조사업평가위원을 선정하여 보조사업평가단(이하 "평가단"이라 한다)을 구성·운영할 수 있다. <개정 2016. 4. 28.></p> <ol style="list-style-type: none"> 1. 보조금의 운용 및 관련 분야에 관한 전문지식이 있는 조교수 이상의 대학교수 2. 정부출연기관에 소속된 박사학위 소지자로서 보조금에 관한 전문지식이 있는 사람 3. 5년 이상의 실무경험이 있는 변호사·공인회계사·세무사 및 금융업무 전문가 4. 그 밖에 보조금 사업 운용실태의 조사 및 평가 업무에 관한 전문지식과 경험이 풍부한 사람 <p>② 평가단은 평가대상 보조사업을 수행하는 중앙관서의 장에게 그 보조사업의 평가와 관련된 자료 및 정보 제출을 요청할 수 있다. 이 경우 해당 중앙관서의 장은 특별한 사유가 없으면 이에 따라야 한다.</p> <p>③ 제1항과 제2항에서 규정한 사항 외에 평가단의 구성 및 운영에 필요한 사항은 기획재정부장관이 정한다.</p> <p>[본조신설 2011. 10. 26.]</p> <p>제6조의3(보조금관리위원회) ① 보조금 예산의 편성·집행·관리 등에 관한 주요사항을 심의하기 위하여 기획재정부장관 소속으로 보조금관리위원회(이하 "위원회"라 한다)를 둔다.</p> <p>② 위원회는 다음 각 호의 사항을 심의한다. <개정 2017. 5. 8.></p> <ol style="list-style-type: none"> 1. 보조사업과 관련된 주요정책의 결정과 제도 개선에 관한 사항 2. 보조사업 및 보조사업자 선정 등의 타당성 확인에 관한 사항 3. 보조금의 중복 또는 부정 수급을 방지하기 위한 대책의 수립·운영과 보조사업의 정비에 관한 사항 4. 법 제26조의2에 따른 보조금통합관리망(이하 "보조금통합관리망"이라 한다)의 구축 및 운영에 관한 사항 5. 그 밖에 위원회의 위원장이 필요하다고 인정하여 심의에 부치는 사항

보조금 관리에 관한 법률	보조금 관리에 관한 법률 시행령
<p>제3장 보조금의 교부 신청과 교부 결정 <개정 2011. 7. 25.></p> <p>제16조(보조금의 교부 신청) ① 보조금의 교부를 받으려는 자는 대통령령으로 정하는 바에 따라 보조사업의 목적과 내용, 보조사업에 드는 경비, 그 밖에 필요한 사항을 적은 신청서에 중앙관서의장이 정하는 서류를 첨부하여 중앙관서의장이 지정한 기일 내에 중앙관서의장에게 제출하여야 한다.</p> <p>② 중앙관서의장은 공모(公募)를 통하여 제1항에 따른 보조금 교부신청서를 제출받아야 한다. 다만, 다음 각 호의 어느 하나에 해당하는 경우에는 그러하지 아니하다.</p> <ol style="list-style-type: none"> 1. 보조사업을 수행하려는 자의 신청에 의하여 예산에 반영된 사업 중 그 신청자가 수행하지 아니하고는 보조사업의 목적을 달성할 수 없다고 인정하는 경우 	<p>③ 위원회의 위원장은 기획재정부 제2차관이 되고, 위원은 다음 각 호의 사람이 된다.</p> <ol style="list-style-type: none"> 1. 보조사업을 관리하는 중앙관서의 고위공무원단에 속하는 공무원 중 해당 중앙관서의장이 추천하여 기획재정부장관이 임명하는 사람 2. 보조사업에 대한 학식과 경험이 풍부한 사람 중에서 기획재정부장관이 성별을 고려하여 위촉하는 12명 이내의 민간위원 <p>④ 제3항제2호에 따른 민간위원의 임기는 3년으로 한다.</p> <p>⑤ 기획재정부장관은 제3항에 따른 위원이 다음 각 호의 어느 하나에 해당하는 경우에는 해당 위원을 해임 또는 해촉(解雇)할 수 있다. <신설 2016. 4. 28.></p> <ol style="list-style-type: none"> 1. 심신장애로 인하여 직무를 수행할 수 없게 된 경우 2. 직무와 관련된 비위사실이 있는 경우 3. 직무태만, 품위손상이나 그 밖의 사유로 인하여 위원으로 적합하지 아니하다고 인정되는 경우 4. 위원 스스로 직무를 수행하는 것이 곤란하다고 의사를 밝히는 경우 <p>⑥ 제1항부터 제5항까지에서 규정한 사항 외에 위원회의 구성 및 운영에 필요한 사항은 위원회의 의결을 거쳐 기획재정부장관이 정한다. <개정 2016. 4. 28.></p> <p>[본조신설 2015. 7. 24.]</p> <p>제7조(보조금 교부신청서) ① 법 제16조에 따른 보조금 교부신청서에는 다음 각 호의 사항을 모두 적어야 한다.</p> <ol style="list-style-type: none"> 1. 신청자의 성명 또는 명칭과 주소 2. 보조사업의 목적과 내용 3. 보조사업에 드는 경비와 교부받으려는 보조금의 금액 4. 자기가 부담하여야 할 금액 5. 보조사업의 착수 예정일과 완료 예정일 6. 그 밖에 중앙관서의장이 정하는 사항

보조금 관리에 관한 법률	보조금 관리에 관한 법률 시행령
<p>2. 보조사업을 수행하려는 자가 지방자치단체의 장인 경우</p> <p>3. 제1호 및 제2호에서 규정한 경우 외에 보조사업의 특성을 고려하여 공모방식으로 하는 것이 적절하지 아니하다고 인정하는 경우</p> <p>[전문개정 2011. 7. 25.]</p>	<p>② 제1항의 보조금 교부신청서에는 다음 각 호의 사항을 적은 사업계획서를 첨부하여야 한다. 다만, 중앙관서의 장이 정하는 경우에는 사업계획서의 기재사항 중 전부 또는 일부를 생략할 수 있다.</p> <ol style="list-style-type: none"> 1. 신청자가 경영하는 주된 사업의 개요 2. 신청자의 자산과 부채에 관한 사항 3. 보조사업의 수행계획에 관한 사항 4. 교부받으려는 보조금 금액의 산출기초 5. 보조사업에 드는 경비의 사용방법 6. 보조사업에 드는 경비 중 보조금으로 충당되는 부분 외의 경비를 부담하는 자의 성명 또는 명칭과 부담하는 금액 및 부담하는 방법 7. 보조사업의 효과 8. 보조사업을 수행함에 따라 발생할 수입금액에 관한 사항 9. 그 밖에 중앙관서의 장이 정하는 사항 <p>[전문개정 2011. 10. 26.]</p>
<p>제17조(보조금의 교부 결정) ① 중앙관서의 장은 제16조에 따른 보조금의 교부신청서가 제출된 경우에는 다음 각 호의 사항을 조사하여 지체 없이 보조금의 교부 여부를 결정하여야 한다.</p> <ol style="list-style-type: none"> 1. 법령 및 예산의 목적에의 적합 여부 2. 보조사업 내용의 적정 여부 3. 금액 산정의 착오 유무 4. 자기자금의 부담능력 유무(자금의 일부를 보조사업자가 부담하는 경우만 해당한다) <p>② 중앙관서의 장은 제16조제2항에 따라 공모방식으로 보조금 교부신청서를 제출받은 경우에는 제1항에 따른 보조금의 교부 여부를 결정하기 전에 보조사업자선정위원회 회의 심의를 거쳐야 한다.</p>	<p>제7조의2 삭제 <2017. 5. 8.></p>

보조금 관리에 관한 법률	보조금 관리에 관한 법률 시행령
<p>③ 제2항에 따른 보조사업자선정위원회의 구성·운영에 필요한 기본적인 사항은 기획재정부장관이 정하며, 그 밖의 세부사항은 중앙관서의 장이 정한다. [전문개정 2011. 7. 25.]</p> <p>제18조(보조금의 교부 조건) ① 중앙관서의 장은 보조금의 교부를 결정할 때 법령과 예산에서 정하는 보조금의 교부 목적을 달성하는 데에 필요한 조건을 붙일 수 있다.</p> <p>② 중앙관서의 장은 보조금의 교부를 결정할 때 보조사업이 완료된 때에 그 보조사업자에게 상당한 수익이 발생하는 경우에는 그 보조금의 교부 목적에 위배되지 아니하는 범위에서 이미 교부한 보조금의 전부 또는 일부에 해당하는 금액을 국가에 반환하게 하는 조건을 붙일 수 있다. [전문개정 2011. 7. 25.]</p> <p>제19조(보조금 교부 결정의 통지) ① 중앙관서의 장은 보조금의 교부를 결정하였을 때에는 그 교부 결정의 내용(그에 조건을 붙인 경우에는 그 조건을 포함한다. 이하 같다)을 지체 없이 보조금의 교부를 신청한 자에게 통지하여야 한다.</p> <p>② 중앙관서의 장은 제1항에 따라 보조금의 교부 결정을 통지하였을 때에는 지방자치단체에 대한 보조금의 경우 단위사업별·보조사업자별로 작성한 교부 결정 내용을 즉시 기획재정부장관과 행정안전부장관에게 통보하여야 한다. <개정 2013. 3. 23., 2014. 11. 19., 2017. 7. 26.> [전문개정 2011. 7. 25.]</p> <p>제20조(보조금의 통합 운용) ① 중앙관서의 장은 보조금의 교부 결정을 할 때 보조사업의 명세를 세분함으로써 보조금의 규모가 영세하여질 경우에는 단위사업 내의 여러 개의 경비 명세를 합하여 교부 결정을 하여야 한다.</p> <p>② 제1항에 따라 단위사업 내의 여러 개의 경비 명세를 합하여 교부 결정을 하여야 하는 금액 등의 기준은 대통령령으로 정한다.</p> <p>③ 중앙관서의 장은 대통령령으로 정하는 바에 따라 사업목적이 유사한 보조사업의</p>	<p>제8조(보조금의 통합기준 등) ① 법 제20조제2항에 따라 단위사업 내의 여러 개의 경비 명세를 합하여 교부 결정을 하여야 하는 금액의 기준은 개별 보조사업자에게 교부하는 금액이 연간 500만원 미만인 경우로 한다.</p>

보조금 관리에 관한 법률	보조금 관리에 관한 법률 시행령
<p>예산을 통합하여 운용할 수 있다. [전문개정 2011. 7. 25.]</p> <p>제21조(사정 변경에 의한 교부 결정의 취소 등) ① 중앙관서의 장은 보조금의 교부를 결정할 경우 그 후에 발생한 사정의 변경으로 특히 필요하다고 인정할 때에는 보조금의 교부 결정 내용을 변경하거나 그 교부 결정의 전부 또는 일부를 취소할 수 있다. 다만, 이미 수행된 부분의 보조사업에 대하여는 그러하지 아니하다.</p> <p>② 중앙관서의 장이 제1항에 따라 보조금의 교부 결정을 취소할 수 있는 경우는 보조금의 교부 결정을 한 후에 발생한 천재지변이나 그 밖의 사정 변경으로 보조사업의 전부 또는 일부를 계속할 필요가 없는 경우와 대통령령으로 정하는 경우로 한정한다.</p> <p>③ 중앙관서의 장이 제1항에 따라 보조금의 교부 결정 내용을 변경하거나 교부 결정을 취소하려는 경우에는 다음 각 호의 사항을 적은 서류를 기획재정부장관에게 제출하고 협의를 하여야 한다. 다만, 중요하지 아니한 사항인 경우에는 기획재정부장관에게 통보함으로써 협의를 갈음할 수 있다.</p> <ol style="list-style-type: none"> 1. 교부 결정의 취소 등을 하여야 할 사유 2. 교부 결정의 취소 등에 대한 해당 보조사업자의 의견 3. 교부 결정의 취소로 인한 미교부 보조금의 향후 사용계획 <p>④ 중앙관서의 장은 제1항에 따라 보조금의 교부 결정을 취소한 경우에 그 취소로 인하여 특히 필요하게 된 사무 또는 사업에 대하여는 대통령령으로 정하는 바에 따라 보조금을 교부하여야 한다.</p> <p>⑤ 제1항에 따라 보조금의 교부 결정 내용을 변경하거나 교부 결정을 취소할 경우에는 제19조제1항을 준용한다.</p> <p>⑥ 제1항에 따라 보조금의 교부 결정 내용을 변경하거나 교부 결정을 일부 취소할</p>	<p>② 기획재정부장관은 법 제20조제3항에 따라 사업목적이 유사한 보조사업의 예산을 통합하여 운용하려는 경우에는 각 보조사업 간 집행금액의 변경 가능성, 보조사업 예산을 통합 집행하는 경우의 효율성 등을 고려하여야 한다.</p> <p>③ 제2항에 따른 보조사업 간 집행금액의 변경 가능 범위, 구체적인 집행 방법 및 절차 등은 기획재정부장관이 정한다. [전문개정 2011. 10. 26.]</p> <p>제9조(사정 변경에 의한 교부 결정의 취소) 법 제21조제2항에서 "대통령령으로 정하는 경우"란 다음 각 호의 어느 하나에 해당하는 경우를 말한다.</p> <ol style="list-style-type: none"> 1. 보조사업의 수행에 필요한 토지 또는 주요시설 등을 보조사업자 또는 간접보조사업자의 책임에 속하지 아니하는 사유로 사용하거나 이용할 수 없게 된 경우 2. 보조사업 또는 간접보조사업에 드는 경비 중 보조금 또는 간접보조금으로 충당되는 부분 외의 경비(보조사업자 또는 간접보조사업자가 부담하는 경비는 제외한다)를 그외의 책임에 속하지 아니하는 사유로 조달하지 못하는 경우 <p>[전문개정 2011. 10. 26.]</p> <p>제10조(교부 결정의 취소에 따라 필요한 보조금의 교부) 법 제21조제4항에 따라 교부하여야 할 보조금은 다음 각 호의 어느 하나의 경비로 한정한다.</p> <ol style="list-style-type: none"> 1. 보조사업에 관련된 기계·기구 또는 임시건물의 철거와 그 밖의 남은 업무 처리에 필요한 경비 2. 보조사업을 수행하기 위하여 체결한 계약을 해제하는 경우에 지급하여야 할 배상금 <p>[전문개정 2011. 10. 26.]</p>

보조금 관리에 관한 법률	보조금 관리에 관한 법률 시행령
<p>경우에 수정하여 교부하는 보조금에 대하여도 제20조를 준용한다. [전문개정 2011. 7. 25.]</p> <p>제4장 보조사업의 수행 <개정 2011. 7. 25.></p> <p>제22조(용도 외 사용 금지) ① 보조사업자는 법령, 보조금 교부 결정의 내용 또는 법령에 따른 중앙관서의 장의 처분에 따라 선량한 관리자의 주의로 성실히 그 보조사업을 수행하여야 하며 그 보조금을 다른 용도에 사용하여서는 아니 된다.</p> <p>② 간접보조사업자는 법령과 간접보조금의 교부 목적에 따라 선량한 관리자의 주의로 간접보조사업을 수행하여야 하며 그 간접보조금을 다른 용도에 사용하여서는 아니 된다.</p> <p>③ 제1항 및 제2항에도 불구하고 제31조제4항에 따라 보조금 초과액을 반납하지 아니하고 활용하는 경우에는 유사한 목적의 사업에 사용할 수 있다. [전문개정 2011. 7. 25.]</p> <p>제23조(보조사업의 내용 변경 등) 보조사업자는 사정의 변경으로 보조사업의 내용을 변경하거나 보조사업에 드는 경비의 배분을 변경하려면 중앙관서의 장의 승인을 받아야 한다. 다만, 중앙관서의 장이 정하는 경미한 사항은 그러하지 아니하다. [전문개정 2011. 7. 25.]</p> <p>제24조(보조사업의 인계 등) 보조사업자는 사정의 변경으로 그 보조사업을 다른 사업자에게 인계하거나 중단 또는 폐지하려면 중앙관서의 장의 승인을 받아야 한다. [전문개정 2011. 7. 25.]</p> <p>제25조(보조사업의 수행 상황 점검 등) ① 보조사업자 또는 간접보조사업자는 중앙관서의 장이 정하는 바에 따라 보조사업 또는 간접보조사업의 수행 상황을 중앙관서의 장 또는 보조사업자에게 보고하여야 한다.</p> <p>② 중앙관서의 장은 보조사업 또는 간접보조사업의 수행 상황을 파악하기 위하여</p>	

보조금 관리에 관한 법률	보조금 관리에 관한 법률 시행령
<p>필요한 경우 현장조사를 할 수 있다.</p> <p>③ 보조사업자 또는 간접보조사업자는 보조사업 또는 간접보조사업의 수행과 관련된 자료를 5년의 범위에서 대통령령으로 정하는 기간 동안 보관하여야 한다.</p> <p>④ 제3항에 따라 보관하여야 하는 자료의 범위, 그 밖에 필요한 사항은 대통령령으로 정한다.</p> <p>[전문개정 2011. 7. 25.]</p>	<p>제10조의2(보조사업 관련 자료의 보관) ① 법 제25조제3항에 따른 보조사업 또는 간접보조사업의 수행과 관련된 자료의 보관기간은 5년으로 한다.</p> <p>② 법 제25조제3항 및 제4항에 따라 보관하여야 하는 자료는 「감사원법」 제25조에 따른 계산서, 증거서류 및 계산서 또는 증거서류의 내용을 설명하기 위하여 필요한 서류로 한다.</p> <p>[본조신설 2011. 10. 26.]</p>
<p>제26조(보조사업의 수행명령) ① 중앙관서의 장은 보조사업자가 법령, 보조금 교부 결정의 내용 또는 법령에 따른 중앙관서의 장의 처분에 따라 보조사업을 수행하지 아니하고 인정할 때에는 그 보조사업자에게 보조사업 수행에 필요한 명령을 할 수 있다.</p> <p>② 중앙관서의 장은 보조사업자가 제1항의 명령을 위반하였을 때에는 그 보조사업의 수행을 일시 정지시킬 수 있다.</p> <p>[전문개정 2011. 7. 25.]</p>	<p>제10조의3(보조사업 수행의 일시 정지) 중앙관서의 장은 법 제26조제2항에 따라 보조사업의 수행을 일시 정지시키는 경우에는 일정한 기한을 정하여 보조사업자에게 해당 보조금 교부 결정의 내용과 조건에 적합한 조치를 하게 하여야 한다. 이 경우 그 조치를 하지 아니하면 법 제30조제1항에 따라 해당 보조금 교부 결정의 전부 또는 일부를 취소한다는 뜻을 분명하게 밝혀야 한다.</p> <p>[전문개정 2011. 10. 26.]</p> <p>[제11조에서 이동 <2017. 5. 8.>]</p>
<p>제26조의2(보조금통합관리망의 구축 등) ① 기획재정부장관 및 중앙관서의 장은 보조사업을 원활하게 수행하고 보조금의 중복 지급이나 부정 지급을 방지하기 위하여 보조금통합관리망(이하 "보조금통합관리망"이라 한다)을 구축하여야 하고, 보조사업 및 보조사업자의 선정, 보조사업의 집행 및 사후관리 등에 관한 구체적인 기준을 마련하는 등 필요한 조치를 하여야 한다. <개정 2015. 7. 20., 2016. 1. 28., 2017. 1. 4.></p> <p>② 중앙관서의 장(제38조에 따라 사무를 위임받은 소속 관서의 장을 포함한다. 이하 이 조, 제26조의3 및 제26조의4에서 같다), 지방자치단체의 장, 보조사업자 또는 간접보조사업자는 보조금통합관리망을 통하여 관련된 보조사업 또는 간접보조사업의</p>	

보조금 관리에 관한 법률	보조금 관리에 관한 법률 시행령
<p>집행 및 사후관리 등 보조금의 관리에 관한 업무를 수행하여야 한다. 다만, 통일·안보 등에 관련된 보조사업 또는 간접보조사업으로서 보조금통합관리망을 통하여 업무를 수행하는 것이 적절하지 아니하다고 기획재정부장관이 관계 중앙관서의 장과 협의하여 정하는 보조사업 또는 간접보조사업은 제외한다. <신설 2017. 1. 4.></p> <p>③ 보조금통합관리망에는 다음 각 호의 사항에 대한 자료 또는 정보(이하 "보조금관리 정보"라 한다)가 포함되어야 한다. <신설 2015. 7. 20., 2017. 1. 4.></p> <ol style="list-style-type: none"> 1. 보조사업자, 간접보조사업자 또는 보조금수령자(이하 "보조사업자등"이라 한다)의 선정 및 자격확인 등 보조금 또는 간접보조금 수급자격의 적격 여부에 관한 사항 2. 보조금 또는 간접보조금의 지출과 관련된 증빙자료 등 보조금 또는 간접보조금 집행의 적절성 확인에 관한 사항 3. 보조금 또는 간접보조금의 수급 이력 또는 개별 법령에 따른 급부금 중 보조금 또는 간접보조금과 통합적인 관리가 필요한 급부금의 수급 이력의 관리에 관한 사항 4. 「국가재정법」 제8조에 따른 보조사업에 대한 성과보고서 5. 「국가재정법」 제54조에 따른 국고보조금의 교부실적과 보조금 집행실적 6. 제15조에 따른 보조사업 운용 평가 결과 7. 그 밖에 보조사업의 효과적인 통합관리를 위하여 대통령령으로 정하는 사항 <p>[본조신설 2011. 7. 25.] [제목개정 2017. 1. 4.]</p>	<p>제10조의4(보조금관리정보) 법 제26조의2제3항제7호에서 "대통령령으로 정하는 사항"이란 다음 각 호의 사항을 말한다.</p> <ol style="list-style-type: none"> 1. 보조금을 교부, 집행 및 정산하는 사업의 단위에 관한 사항 2. 보조사업의 유사·중복 여부의 검증 및 대국민 맞춤형 서비스 제공 등을 위하여 기획재정부장관이 정하는 사업의 단위별 보조사업의 정보에 관한 사항 <p>[본조신설 2017. 5. 8.]</p>
<p>제26조의3(자료 또는 정보의 제공 요청 등) ① 중앙관서의 장 또는 지방자치단체의 장은 보조사업자등의 선정 및 자격관리, 보조금 또는 간접보조금의 중복·부정 수급 방지 등 보조금의 효율적인 집행 및 관리를 위하여 보조금통합관리망을 통하여 보조사업자등에 대한 다음 각 호의 자료 또는 정보를 제공받아 처리(「개인정보 보호법」</p>	

보조금 관리에 관한 법률	보조금 관리에 관한 법률 시행령
<p>제2조제2호의 처리를 말한다. 이하 이 조 및 제26조의5부터 제26조의9까지에서 같다)할 수 있다.</p> <p>1. 「가족관계의 등록 등에 관한 법률」 제9조에 따른 가족관계 등록사항에 관한 전산정보자료</p> <p>2. 「금융실명거래 및 비밀보장에 관한 법률」 제2조제2호 및 제3호에 따른 금융자산 및 금융거래의 내용에 대한 자료 또는 정보(이하 "금융정보"라 한다)</p> <p>3. 「부동산등기법」 제2조제3호에 따른 등기기록</p> <p>4. 「신용정보의 이용 및 보호에 관한 법률」 제2조제1호에 따른 신용정보(이하 "신용정보"라 한다)</p> <p>5. 「주민등록법」 제28조에 따른 주민등록전산정보</p> <p>6. 다음 각 목의 어느 하나에 해당하는 과세 관련 자료 또는 정보</p> <p>가. 「국세기본법」 제81조의13제1항에 따른 과세정보로서 대통령령으로 정하는 자료 또는 정보</p> <p>나. 「국세징수법」 제6조에 따른 납세증명서</p> <p>다. 「부가가치세법」 제8조에 따른 사업자등록 관련 자료 또는 정보</p> <p>라. 「소득세법」 제163조제1항 후단에 따른 전자계산서 또는 「부가가치세법」 제32조제2항에 따른 전자세금계산서</p> <p>마. 「조세특례제한법」 제100조의2에 따른 근로장려금 관련 자료 또는 정보</p> <p>바. 「지방세징수법」 제5조에 따른 납세증명서 또는 「지방세기본법」 제86조제1항에 따른 과세정보</p> <p>7. 국민건강보험, 국민연금, 고용보험, 산업재해보상보험, 국민기초생활보장급여, 기초연금 또는 장애인연금에 관한 자료 또는 정보</p> <p>8. 그 밖에 보조사업 또는 간접보조사업의 효율적 운영 및 보조금의 증복·부정 수급 방지를 위하여 필요한 자료로서 대통령령으로 정하는 자료 또는 정보</p> <p>② 중앙관서의 장 또는 지방자치단체의 장은 보조금의 효율적인 집행 및 관리에 필요한 범위에서 관계 기관의 장에게 제1항 각 호의 자료 또는 정보(금융정보 또는 신용정보는 제외한다)의 제공을 요청할 수 있다. 이 경우 요청을 받은 관계 기관의</p>	<p>제10조의5(자료 또는 정보의 제공 요청) ① 법 제26조의3제1항제6호가목 및 같은 항 제8호에서 "대통령령으로 정하는 자료 또는 정보"란 각각 별표 4에 따른 자료 또는 정보를 말한다. <개정 2018. 3. 13.></p> <p>② 기획재정부장관은 법 제26조의3제2항에 따라 중앙관서의 장 또는 지방자치단체의 장이 관계 기관의 장에게 같은 조 제1항 각 호의 자료 또는 정보의 제공을 요청한 경우 해당 자료 또는 정보가 신속하고 효율적으로 제공될 수 있도록 관계 기관의 장과 협의하여 보조금통합관리망과 같은 항 각 호의 자료 또는 정보 관련 시스템을 연계할 수 있다. <신설 2018. 3. 13.></p> <p>[본조신설 2017. 5. 8.]</p>

보조금 관리에 관한 법률	보조금 관리에 관한 법률 시행령
<p>장은 특별한 사유가 없으면 그 요청에 따라야 한다.</p> <p>③ 보조사업자 또는 간접보조사업자는 관련된 보조금 또는 간접보조금의 집행 및 증복·부정 수급 여부에 대한 확인을 위하여 필요한 범위에서 보조금통합관리망을 통하여 제1항 각 호의 자료 또는 정보를 보유하거나 이용할 수 있다.</p> <p>④ 제1항부터 제3항까지에서 규정한 사항 외에 자료 또는 정보의 제공요청 및 보유 등에 필요한 사항은 대통령령으로 정한다.</p> <p>[전문개정 2017. 1. 4.]</p>	
<p>제26조의4(금융정보 또는 신용정보의 제공) ① 중앙관서의 장 또는 지방자치단체의 장은 「금융실명거래 및 비밀보장에 관한 법률」 제4조제1항 및 「신용정보의 이용 및 보호에 관한 법률」 제32조제2항에도 불구하고 보조사업자들의 선정 및 자격관리, 보조금 또는 간접보조금의 증복·부정 수급 방지 등 보조금의 효율적인 집행 및 관리를 위하여 필요한 범위에서 보조금통합관리망을 통하여 금융기관등(「금융실명거래 및 비밀보장에 관한 법률」 제2조제1호에 따른 금융회사등 및 「신용정보의 이용 및 보호에 관한 법률」 제25조에 따른 신용정보집중기관을 말한다. 이하 이 조에서 "금융기관등"이라 한다)의 장에게 금융정보 또는 신용정보의 제공을 요청할 수 있다.</p> <p>② 중앙관서의 장 또는 지방자치단체의 장은 제1항에 따라 금융기관등의 장에게 금융정보 또는 신용정보의 제공을 요청하는 경우 해당 금융정보 또는 신용정보의 명의인의 정보제공에 대한 동의 서면을 함께 제출하여야 한다. 이 경우 동의 서면은 전자적 형태로 바꾸어 제출할 수 있다.</p> <p>③ 금융정보 또는 신용정보의 제공을 요청받은 금융기관등의 장은 「금융실명거래 및 비밀보장에 관한 법률」 제4조 및 「신용정보의 이용 및 보호에 관한 법률」 제32조에 도 불구하고 명의인의 금융정보 또는 신용정보를 제공하여야 한다.</p> <p>④ 금융정보 또는 신용정보를 제공한 금융기관등의 장은 금융정보 또는 신용정보의 제공 사실을 명의인에게 통보하여야 한다. 다만, 명의인이 동의한 경우에는 「금융실명거래 및 비밀보장에 관한 법률」 제4조의2제1항 및 「신용정보의 이용 및 보호에 관한 법률」 제32조제7항에도 불구하고 통보하지 아니할 수 있다.</p>	<p>제10조의6(금융정보 또는 신용정보의 제공 요청 등) ① 중앙관서의 장 또는 지방자치단체의 장은 법 제26조의4제1항에 따라 금융기관등(「금융실명거래 및 비밀보장에 관한 법률」 제2조제1호에 따른 금융회사등 및 「신용정보의 이용 및 보호에 관한 법률」 제25조에 따른 신용정보집중기관을 말한다. 이하 같다)의 장에게 금융정보 또는 신용정보의 제공을 요청하는 경우에는 다음 각 호의 사항이 포함된 문서(전자문서를 포함한다)로 하여야 한다.</p> <ol style="list-style-type: none"> 1. 금융정보 또는 신용정보의 제공을 요청하는 보조사업자, 간접보조사업자 또는 보조금수령자(이하 "보조사업자등"이라 한다)의 성명 및 주민등록번호(법인의 경우에는 법인의 명칭·대표자의 성명 및 법인등록번호를 말한다. 이하 이 조에서 같다) 2. 제공을 요청하는 금융정보 또는 신용정보의 범위, 조회 기준일 및 조회 기간 ② 제1항에 따른 요청을 받은 금융기관등의 장은 중앙관서의 장 또는 지방자치단체의 장에게 다음 각 호의 내용을 포함한 금융정보 또는 신용정보를 제공하여야 한다. <ol style="list-style-type: none"> 1. 금융정보 또는 신용정보의 제공을 요청받은 보조사업자들의 성명 및 주민등록번호 2. 금융정보 또는 신용정보를 제공하는 금융기관등의 명칭 3. 제공 대상 금융상품명과 계좌번호 4. 금융정보 또는 신용정보의 내용 ③ 중앙관서의 장 또는 지방자치단체의 장은 금융기관등의 장에게 해당 금융기관등이 가입한 협회, 연회회 또는 중앙회 등의 정보통신망을 이용하여 법 제26조의4제1항에 따른 금융정보 또는 신용정보를 제공하도록 요청할 수 있다.

보조금 관리에 관한 법률	보조금 관리에 관한 법률 시행령
<p>⑤ 제1항부터 제4항까지에서 규정한 사항 외에 금융정보 또는 신용정보의 제공 요청 및 동의 등에 필요한 사항은 대통령령으로 정한다.</p> <p>[본조신설 2017. 1. 4.]</p>	<p>[본조신설 2017. 5. 8.]</p>
<p>제26조의5(보조금관리정보 등의 파기) ① 보조금관리정보를 보유한 자는 그 정보를 보유한 날부터 5년이 지나면 즉시 파기하여야 한다. 다만, 보조금의 중복·부정 지급 방지를 위하여 보유할 필요가 있다고 인정되는 경우로서 대통령령으로 정하는 자료 또는 정보는 5년을 초과하여 필요성이 인정되는 때까지 보유할 수 있다.</p> <p>② 제26조의3제1항 각 호의 자료 또는 정보를 수집한 자는 자격 검증 등 처리 목적을 달성한 즉시 수집한 자료 또는 정보를 폐기하여야 한다. 다만, 다른 법령에 따라 보존하여야 하거나 증거자료 관리가 필요한 경우에는 그러하지 아니하다.</p> <p>[본조신설 2017. 1. 4.]</p>	<p>제10조의7(5년 초과 보유대상 자료 또는 정보) 법 제26조의5제1항 단서에서 "대통령령으로 정하는 자료 또는 정보"란 다음 각 호의 자료 또는 정보를 말한다.</p> <ol style="list-style-type: none"> 1. 보조금 중복·부정 지급 여부 확인에 관한 자료 또는 정보 2. 법 제30조에 따른 보조금 교부 결정의 취소에 관한 자료 또는 정보 3. 법 제31조의2에 따른 보조사업 또는 간접보조사업의 수행대상 배제와 보조금 또는 간접보조금의 교부 제한에 관한 자료 또는 정보 4. 법 제33조에 따른 보조금의 환수에 관한 자료 또는 정보 5. 법 제33조의2에 따른 제재부가금 및 가산금의 부과·징수에 관한 자료 또는 정보 6. 법 제35조에 따른 중요재산의 처분 제한에 관한 자료 또는 정보 7. 법 제36조의2에 따른 보조금 부정수급자 명단 공표에 관한 자료 또는 정보 <p>[본조신설 2017. 5. 8.]</p>
<p>제26조의6(보조금관리정보 등의 보호) ① 누구든지 다음 각 호의 어느 하나에 해당하는 행위를 하여서는 아니 된다.</p> <ol style="list-style-type: none"> 1. 보조금관리정보의 처리를 방해할 목적으로 보조금관리정보를 위조·변경·훼손하거나 말소하는 행위 2. 업무상 알게 된 보조금관리정보를 목적 외의 다른 용도로 사용하거나 다른 사람 또는 기관에 제공·누설하는 행위 3. 보조금통합관리망을 위조·변경하거나 훼손하는 행위 4. 정당한 권한 없이 보조금관리정보를 처리하거나 허용된 권한을 초과하여 보조금관리정보를 처리하는 행위 <p>② 기획재정부장관은 보조금관리정보를 보조금의 효율적인 집행 및 관리 목적의 범위에서 사용하여야 하며, 다음 각 호의 경우를 제외하고는 목적 외의 용도로 타인에</p>	

보조금 관리에 관한 법률	보조금 관리에 관한 법률 시행령
<p>제 제공 또는 누설되지 아니하도록 하여야 한다.</p> <ol style="list-style-type: none"> 1. 「개인정보 보호법」 제2조제3호에 따른 정보주체로부터 별도의 동의를 받은 경우 2. 법원의 제출명령 또는 법관이 발부한 영장에 의하여 보조금관리정보를 요구하는 경우 3. 다른 법률에 특별한 규정이 있는 경우 ③ 제2항 각 호에 따라 목적 외의 용도로 보조금관리정보를 이용하려는 자는 기획재정부 장관이 정하는 바에 따라 기획재정부장관의 승인을 받아야 한다. ④ 기획재정부장관은 보조금관리정보를 안전하게 보호하기 위하여 필요한 기술적·물리적 대책을 포함한 보호조치를 수립·시행하여야 한다. <p>[본조신설 2017. 1. 4.]</p> <p>제26조의7(보조금통합관리망의 운영 등의 총괄 및 업무의 위탁) ① 기획재정부장관은 보조금통합관리망의 구축, 운영 및 유지·보수 등 관리에 관한 업무를 총괄한다.</p> <p>② 기획재정부장관은 제1항에 따라 업무를 총괄하고 보조금 또는 간접보조금의 증복·부정 수급을 방지하기 위하여 필요한 범위에서 관계 기관의 장에게 제26조의3제1항 각 호의 자료 또는 정보의 제공을 요청할 수 있고, 이를 제공받은 목적의 범위에서 처리할 수 있다.</p> <p>③ 기획재정부장관이 제2항에 따라 요청하는 정보가 금융정보 또는 신용정보에 해당 하는 경우 정보의 제공 요청 및 절차 등에 관하여는 제26조의4를 준용한다. 이 경우 "중앙관서의 장 또는 지방자치단체의 장"은 "기획재정부장관"으로, "금융기관등의 장"은 "관계 기관의 장"으로 본다.</p> <p>④ 기획재정부장관은 다음 각 호의 업무를 「한국재정정보원법」에 따른 한국재정정보 원(이하 이 조에서 "한국재정정보원"이라 한다)에 위탁한다.</p> <ol style="list-style-type: none"> 1. 보조금통합관리망의 유지·개선 등 운영에 관한 업무 2. 보조금관리정보 및 제26조의3제1항에 따른 자료 또는 정보의 처리에 관한 업무 3. 보조금 또는 간접보조금의 신청, 접수, 결정, 교부 및 사후관리의 전자적 지원에 관한 업무 	

보조금 관리에 관한 법률	보조금 관리에 관한 법률 시행령
<p>4. 제39조의3제1항에 따른 대국민 포털의 관리에 관한 업무</p> <p>⑤ 기획재정부장관은 보조금의 효율적인 관리를 위하여 한국재정정보원 등 대통령령으로 정하는 기관에 보조금을 위탁(預託)하여 지급하게 할 수 있다. 이 경우 위탁되는 보조금의 범위, 구체적인 위탁 방법, 위탁된 보조금의 지급 등에 필요한 사항은 대통령령으로 정한다.</p> <p>[본조신설 2017. 1. 4.]</p>	<p>제10조의8(보조금의 위탁 및 지급) ① 법 제26조의7제5항 전단에서 "한국재정정보원 등 대통령령으로 정하는 기관"이란 「한국재정정보원법」에 따른 한국재정정보원(이하 "한국재정정보원"이라 한다)을 말한다.</p> <p>② 기획재정부장관은 법 제26조의7제5항 후단에 따라 다음 각 호의 어느 하나에 해당하는 경우를 제외하고는 중앙관서의 장 또는 보조사업자로 하여금 보조금 또는 간접보조금을 보조사업자 또는 간접보조사업자에게 각각 교부하기 전에 제1항에 따른 기관(이하 "예탁기관"이라 한다)이 지정한 계좌에 예탁(預託)하게 할 수 있다. 다만, 다른 법령에서 보조금 또는 간접보조금의 예탁에 대하여 특별한 규정을 두고 있는 경우에는 그 법령에 따른다.</p> <p>1. 중앙관서의 장이 보조사업자인 지방자치단체의 장에게 보조금을 교부하는 경우</p> <p>2. 보조사업자인 지방자치단체의 장이 다른 지방자치단체의 장에게 간접보조금을 교부하는 경우</p> <p>③ 보조사업자 또는 간접보조사업자는 제2항 본문에 따라 예탁된 보조금 또는 간접보조금의 지급을 요청하는 경우에는 다음 각 호의 어느 하나에 해당하는 집행과 관련된 증빙자료를 보조금통합관리망을 통하여 예탁기관에 제출하여야 한다.</p> <p>1. 「소득세법」 제163조제1항 후단에 따른 전자계산서 또는 「부가가치세법」 제32조제2항에 따른 전자세금계산서</p> <p>2. 보조금의 집행을 목적으로 하는 「여신전문금융업법」에 따른 신용카드업자로부터 발급받는 신용카드 또는 직불카드로서 기획재정부장관이 정하는 보조금 전용카드의 거래승인내역</p> <p>3. 그 밖에 보조금의 집행을 증명할 수 있는 자료</p> <p>④ 제3항에 따른 요청을 받은 예탁기관은 같은 항 각 호에 따른 자료를 보조금통합관리망을 통하여 확인한 경우에는 보조금 또는 간접보조금을 요청한 보조사업자에게 지체 없이 지급하여야 한다.</p> <p>⑤ 예탁기관은 제2항에 따라 예탁된 보조금 또는 간접보조금의 집행잔액, 이자수입 및 보조사업의 수익금을 보조사업자 또는 간접보조사업자를 대신하여 중앙관서의</p>

보조금 관리에 관한 법률	보조금 관리에 관한 법률 시행령
<p>제26조의8(다른 정보시스템과의 연계) ① 기획재정부장은 보조금의 통합적인 관리를 위하여 필요한 범위에서 관계 기관의 장에게 보조금통합관리망과 다음 각 호의 정보시스템과의 연계를 요청할 수 있다. 이 경우 요청을 받은 관계 기관의 장은 특별한 사유가 없으면 그 요청에 따라야 한다.</p> <ol style="list-style-type: none"> 1. 「사회보장기본법」 제37조제2항에 따른 사회보장정보시스템 2. 「지방재정법」 제96조의2제1항에 따른 정보시스템 3. 「초·중등교육법」 제30조의4제1항에 따른 교육정보시스템 4. 「사회서비스 이용 및 이용권 관리에 관한 법률」 제28조제1항에 따른 사회서비스전자이용권 관리체계 5. 「영유아보육법」과 그 관계 법령에서 정하는 전산시스템 6. 「사회복지사업법」 제6조의2제2항에 따른 정보시스템 7. 「아이돌봄 지원법」 제25조제1항에 따른 전자시스템 8. 「근로자직업능력 개발법」 제6조제1항에 따른 직업능력개발정보망 9. 「고용정책 기본법」 제13조의3제1항에 따른 정보시스템 <p>② 제1항 각 호의 시스템과 보조금통합관리망의 연계를 통하여 수집할 수 있는 자료 또는 정보는 보조금 집행내역 및 보조금 집행 적절성 확인을 위한 자료 또는 정보(「개인정보 보호법」 제24조에 따른 고유식별정보를 포함한다)에 한정한다. 다만, 보조금의 효율적인 관리 및 집행을 위하여 필요한 경우 제26조의9제1항에 따른 보조금통합관리망 운영기관 협의회의 심의를 거쳐 수집할 수 있는 자료 또는 정보의 범위를 확대할 수 있다.</p> <p>[본조신설 2017. 1. 4.]</p>	<p>장 또는 지방자치단체의 장에게 반납할 수 있다.</p> <p>[본조신설 2017. 5. 8.]</p>
<p>제26조의9(운영기관 협의회 설치 등) ① 보조금통합관리망의 운영과 제26조의8제1항 각 호에 따른 시스템과의 연계 및 정보보안 등에 관한 사항을 심의하기 위하여 관계</p>	<p>제11조(보조금통합관리망 운영기관 협의회의 구성 및 운영) ① 법 제26조의9제1항에 따른 보조금통합관리망 운영기관 협의회(이하 "운영기관 협의회"라 한다)는 의장과</p>

보조금 관리에 관한 법률	보조금 관리에 관한 법률 시행령
<p>부처 및 민간전문가로 구성된 보조금통합관리망 운영기관 협의회(이하 "운영기관 협의회"라 한다)를 둔다.</p> <p>② 기획재정부장관은 다음 각 호의 사항을 포함한 운영계획을 매년 수립하여 운영기관 협의회에 심의를 거쳐 그 결과를 기획재정부 홈페이지에 공개하여야 한다.</p> <ol style="list-style-type: none"> 1. 개인정보 보호정책 2. 시스템 접속기록 관리 등 개인정보 오남용 방지 체계 3. 악성프로그램 방지 등 시스템 보안에 관한 사항 4. 그 밖에 시스템의 안정적 운영 및 개인정보 보호를 위한 사항 <p>③ 그 밖에 운영기관 협의회 구성 및 운영에 필요한 사항은 대통령령으로 정한다.</p> <p>[본조신설 2017. 1. 4.]</p>	<p>다음 각 호의 위원으로 구성한다. <개정 2018. 3. 13.></p> <ol style="list-style-type: none"> 1. 보조금통합관리망의 운영·관리에 관한 업무를 담당하는 기획재정부의 고위공무원단에 속하는 공무원 중 기획재정부장관이 지명하는 사람 2. 보조금통합관리망을 이용하거나 법 제26조의3제2항에 따라 자료 또는 정보를 제공하는 「국가재정법」 제6조제1항에 따른 독립기관 및 같은 조 제2항에 따른 중앙관서의 고위공무원단에 속하는 공무원 또는 국장급 공무원 중 해당 기관의 장이 지명하는 사람 3. 법 제26조의3제2항에 따라 자료 또는 정보를 제공하거나 법 제26조의8제1항 각 호의 시스템을 관리하는 공공기관의 장 4. 한국재정정보원 원장 5. 보조금 또는 정보시스템에 대한 전문지식과 경험을 보유한 사람으로서 기획재정부 장관이 성별을 고려하여 위촉하는 10명 내외의 사람 <p>② 운영기관 협의회는 의장은 보조금통합관리망의 운영·관리에 관한 업무를 담당하는 기획재정부의 고위공무원단에 속하는 일반직 공무원 중 기획재정부장관이 지명하는 사람이 된다.</p> <p>③ 제1항제5호에 따른 위원의 임기는 3년으로 한다. 다만, 위원의 사임 등으로 새로 위촉된 위원의 임기는 전임위원 임기의 남은 기간으로 한다.</p> <p>④ 제1항제1호 또는 제2항에 따라 위원을 지명한 자는 해당 위원이 다음 각 호의 어느 하나에 해당하는 경우에는 그 지명을 철회할 수 있다.</p> <ol style="list-style-type: none"> 1. 심신장애로 인하여 직무를 수행할 수 없게 된 경우 2. 직무와 관련된 비위사실이 있는 경우 3. 직무태만, 품위손상이나 그 밖의 사유로 인하여 위원으로 적합하지 아니하다고 인정되는 경우 4. 위원 스스로 직무를 수행하는 것이 곤란하다고 의사를 밝히는 경우 <p>⑤ 기획재정부장관은 제1항제5호에 따른 위원이 제4항 각 호의 어느 하나에 해당하는 경우에는 해당 위원을 해촉할 수 있다.</p> <p>⑥ 운영기관 협의회는 다음 각 호의 사항을 심의한다.</p>

보조금 관리에 관한 법률	보조금 관리에 관한 법률 시행령
<p>제26조의10(보조사업자 등의 정보공시) ① 대통령령으로 정하는 규모 이상의 보조사업 또는 간접보조사업을 수행하는 보조사업자 또는 간접보조사업자(보조사업자 또는 간접보조사업자가 지방자치단체인 경우는 제외한다)는 보조금통합관리망에 다음 각 호의 사항을 공시하여야 한다. 다만, 제5호는 제27조의2에 따라 감사보고서 또는 감사 관련 보고서를 제출하는 경우에만 해당된다.</p> <ol style="list-style-type: none"> 1. 제16조제1항에 따른 보조금 교부신청서(첨부서류를 포함한다) 2. 보조사업 또는 간접보조사업의 수입·지출 내역 3. 제27조제2항에 따른 정산보고서 4. 보조사업 또는 간접보조사업 관련 감사 지적사항 5. 보조사업자 또는 간접보조사업자에 대한 감사보고서 또는 감사 관련 보고서 	<ol style="list-style-type: none"> 1. 법 제26조의2제3항의 보조금관리정보 및 법 제26조의3제1항 각 호의 자료 또는 정보의 보호에 관한 사항 2. 법 제26조의8제1항 각 호의 시스템과 보조금통합관리망의 연계에 관한 사항 3. 법 제26조의9제2항에 따라 기획재정부장관이 수립한 운영계획 4. 보조금통합관리망의 유지·개선 등 운영에 관한 주요 사항 5. 그 밖에 운영기관 협의회의 의장이 필요하다고 인정하는 사항 <p>⑦ 운영기관 협의회의 회의는 의장, 제1항제1호 및 제4호에 따른 위원과 의장이 회의 때마다 지정하는 25명 이내의 위원으로 구성한다.</p> <p>⑧ 운영기관 협의회의 회의는 제7항에 따른 구성원 과반수의 출석으로 개의하고, 출석위원 과반수의 찬성으로 의결한다.</p> <p>⑨ 운영기관 협의회에서 심의·의결할 안건을 미리 검토하고, 운영기관 협의회에서 위임받은 사항을 처리하기 위하여 운영기관 협의회에 실무협의를 둘 수 있다.</p> <p>⑩ 제1항부터 제9항까지에서 규정한 사항 외에 운영기관 협의회의 구성 및 운영에 필요한 사항은 기획재정부장관이 정한다.</p> <p>[본조신설 2017. 5. 8.]</p> <p>[종전 제11조는 제10조의3으로 이동 <2017. 5. 8.>]</p> <p>제11조의2(보조사업자 등의 정보공시 대상 및 방법 등) ① 법 제26조의10제1항 각 호 외의 부분 본문에서 "대통령령으로 정하는 규모 이상의 보조사업 또는 간접보조사업"이란 같은 회계연도 중 보조사업 또는 간접보조사업 총액이 1천만원 이상인 보조사업 또는 간접보조사업을 말한다. 다만, 보조사업 또는 간접보조사업의 특성을 고려하여 공시대상 규모를 달리 정할 필요가 있는 경우에는 기획재정부장관이 정하여 고시하는 금액 이상인 보조사업 또는 간접보조사업을 말한다. <개정 2017. 5. 8.></p> <p>② 제1항에 따른 보조사업 또는 간접보조사업을 수행하는 자는 해당 회계연도 종료일 부터 4개월 이내에 법 제26조의10제1항 각 호의 사항을 공시하여야 한다. 다만, 법 제26조의10제1항제5호에 따른 감사보고서 또는 감사 관련 보고서는 그 제출일부 터 1개월 이내에 공시하여야 한다. <개정 2017. 5. 8.></p>

보조금 관리에 관한 법률	보조금 관리에 관한 법률 시행령
<p>6. 그 밖에 보조사업 또는 간접보조사업의 수행과 관련하여 대통령령으로 정하는 사항</p> <p>② 중앙관서의 장은 제1항에 따른 공시의무를 이행하지 아니하거나 거짓 사실을 공시한 보조사업자 또는 간접보조사업자에 대하여 기간을 정하여 시정을 명하거나 보조금의 삭감 또는 이를 위하여 필요한 조치를 할 수 있다.</p> <p>③ 제1항 및 제2항에서 규정한 사항 외에 보조사업 또는 간접보조사업의 정보공시, 시정명령 및 보조금 삭감 등에 필요한 사항은 대통령령으로 정한다. [본조신설 2017. 1. 4.]</p>	<p>③ 법 제26조의10제1항제6호에서 "대통령령으로 정하는 사항"이란 다음 각 호의 사항을 말한다. <개정 2017. 5. 8.></p> <ol style="list-style-type: none"> 1. 법 제27조제2항 후단에 해당하는 경우 그에 따른 정산보고서에 대한 검증결과 2. 보조사업자 또는 간접보조사업자의 재무제표 또는 결산서 3. 그 밖에 보조사업 또는 간접보조사업의 투명성 제고를 위하여 기획재정부장관이 정하여 고시하는 사항 <p>④ 중앙관서의 장은 법 제26조의10제2항에 따라 보조사업자 또는 간접보조사업자에 대하여 시정명령을 하는 경우 시정명령의 내용 및 기간 등을 명시하여 서면으로 하여야 한다. <개정 2017. 5. 8.></p> <p>⑤ 중앙관서의 장은 제4항에 따른 시정명령에 따르지 아니한 보조사업자 또는 간접보조사업자에 대해서는 법 제26조의10제2항에 따라 시정명령을 한 해당 회계연도에 교부하기로 한 보조금의 100분의 50 이내의 범위에서 보조금을 삭감할 수 있다. <개정 2017. 5. 8.> [본조신설 2016. 4. 28.]</p>
<p>제27조(보조사업 또는 간접보조사업의 실적 보고) ① 보조사업자 또는 간접보조사업자는 중앙관서의 장이 정하는 바에 따라 보조사업 또는 간접보조사업을 완료하였을 때, 폐지의 승인을 받았을 때 또는 회계연도가 끝났을 때에는 대통령령으로 정하는 기한까지 그 보조사업 또는 간접보조사업의 실적을 적은 보조사업실적보고서 또는 간접보조사업실적보고서를 작성하여 중앙관서의 장 또는 보조사업자에게 제출하여야 한다.</p>	<p>제12조(보조사업의 실적 보고) ① 보조사업자 또는 간접보조사업자는 법 제27조제1항에 따라 보조사업실적보고서 또는 간접보조사업실적보고서를 실적 보고 사유가 발생한 날부터 2개월(지방자치단체의 장인 보조사업자 또는 간접보조사업자의 경우에는 3개월) 내에 제출하여야 한다.</p> <p>② 보조사업자 또는 간접보조사업자는 회계연도가 끝났을 때 법 제27조제1항에 따른 보고를 하는 경우로서 해당 보조금 교부 결정의 내용과 다음 회계연도 이후의 보조사업 수행계획이 다를 경우에는 그 계획서를 함께 제출하여야 한다. [전문개정 2011. 10. 26.]</p>
<p>② 제1항의 보조사업실적보고서 또는 간접보조사업실적보고서에는 그 보조사업 또는 간접보조사업에 든 경비를 재원별로 명백히 한 정산보고서 및 중앙관서의 장이 정하는 서류를 첨부하여야 한다. 이 경우 보조사업 또는 간접보조사업에 대한 보조금 또는</p>	<p>제12조의2(정산보고서의 검증) ① 법 제27조제2항 전단에 따른 정산보고서에는 해당 보조금 또는 간접보조금의 교부결정에 따른 사용내역 및 반환액을 명확하게 구분하여 작성하여야 한다.</p>

보조금 관리에 관한 법률	보조금 관리에 관한 법률 시행령
<p>간접보조금이 대통령령으로 정하는 금액 이상인 보조사업자 또는 간접보조사업자(보조사업자 또는 간접보조사업자가 지방자치단체인 경우는 제외한다)는 「주식회사 등의 외부감사에 관한 법률」 제2조제7호 및 제9조에 따른 감사인으로부터 정산보고서의 적정성에 대하여 검증을 받아야 한다. <개정 2016. 1. 28., 2017. 10. 31.></p> <p>③ 제2항 후단에 따른 정산보고서의 정산 및 검증 방법에 관하여 필요한 사항은 대통령령으로 정한다. <신설 2016. 1. 28.></p> <p>[전문개정 2011. 7. 25.]</p> <p>[제목개정 2016. 1. 28.]</p>	<p>② 법 제27조제2항 후단에서 "대통령령으로 정하는 금액"이란 해당 보조사업 또는 간접보조사업에 대한 보조금 또는 간접보조금 총액 3억원을 말한다. 다만, 해당 보조사업 또는 간접보조사업의 보조사업자 또는 간접보조사업자가 「공공기관의 운영에 관한 법률」 제5조에 따른 공기업 또는 준정부기관에 해당하는 경우 등으로서 보조사업 또는 간접보조사업의 특성을 고려하여 달리 정할 필요가 있는 경우에는 기획재정부장이 정하여 고시하는 금액을 말한다.</p> <p>③ 「주식회사 등의 외부감사에 관한 법률」 제2조제7호에 따른 감사인(이하 "감사인"이라 한다)은 법 제27조제2항 후단에 따라 정산보고서의 적정성을 검증하는 경우 보조사업자 또는 간접보조사업자가 해당 보조금 또는 간접보조금을 당초 교부 목적에 따라 적정하게 사용하였는지를 확인하여 검증 관련 보고서에 기재하여야 한다. <개정 2018. 10. 30.></p> <p>④ 보조사업자 또는 간접보조사업자가 제출하는 정산보고서 및 감사인이 작성하는 검증 관련 보고서의 형식, 작성방법, 검증항목 및 제출절차 등에 관하여 필요한 사항은 기획재정부장관이 정한다.</p> <p>[본조신설 2016. 4. 28.]</p>
<p>제27조의2(특정사업자에 대한 회계감사) ① 같은 회계연도 중 중앙관서의 장으로부터 교부받은 보조금 또는 간접보조금의 총액이 10억원 이상인 보조사업자 또는 간접보조사업자(이하 이 조에서 "특정사업자"라 하며, 보조사업자 또는 간접보조사업자가 지방자치단체인 경우는 제외한다)는 「주식회사 등의 외부감사에 관한 법률」 제2조제7호 및 제9조에 따른 감사인이 해당 회계연도를 기준으로 작성한 정산보고서(이하 이 조에서 "감사보고서"라 한다)를 보조금 또는 간접보조금을 교부한 중앙관서의 장에게 제출하여야 한다. 다만, 2년 이상 계속하여 보조금 또는 간접보조금을 교부받은 특정사업자로서 직전 회계연도에 감사보고서를 제출한 경우에는 해당 회계연도에 대한 감사보고서의 작성·제출을 생략할 수 있다. <개정 2017. 10. 31.></p> <p>② 제1항에도 불구하고 특정사업자가 「주식회사 등의 외부감사에 관한 법률」 등 다른 법률에 따라 회계감사를 받는 경우에는 제1항에 따른 감사보고서를 갈음하여</p>	<p>제12조의3(특정사업자의 감사인 선정 등) ① 법 제27조의2제1항 본문에 따른 특정사업자는 보조금 또는 간접보조금의 교부결정을 통지받은 날부터 3개월 이내에 감사인을 선임하여야 한다.</p> <p>② 제1항에 따른 특정사업자는 해당 회계연도 종료일부터 4개월 이내에 중앙관서의 장에게 감사인이 작성한 감사보고서를 제출하여야 한다.</p> <p>③ 제1항에 따라 선임된 감사인은 「주식회사 등의 외부감사에 관한 법률」 제16조의 회계감사기준에 따라 감사보고서를 작성하여야 한다. <개정 2018. 10. 30.></p> <p>④ 제1항부터 제3항까지에서 규정한 사항 외에 감사인 선정 절차 및 감사보고서의 구체적인 작성방법 등에 관하여 필요한 사항은 기획재정부장관이 정한다.</p> <p>[본조신설 2016. 4. 28.]</p>

보조금 관리에 관한 법률	보조금 관리에 관한 법률 시행령
<p>해당 법률에 따라 작성된 감사 관련 보고서를 제출할 수 있다. 이 경우 감사 관련 보고서에는 보조사업에 관한 감사의견이 포함되어야 한다. <개정 2017. 10. 31.></p> <p>③ 제1항 및 제2항에도 불구하고 중앙관서의 장은 특정사업자가 교부받은 보조금을 다른 간접보조사업자에게 다시 교부하는 등 그 특성상 감사보고서를 작성·제출하기에 적합하지 아니하다고 인정하는 경우에는 기획재정부장관과의 협의를 거쳐 해당 특정 사업자에게 감사보고서를 제출하지 아니하게 할 수 있다.</p> <p>④ 제1항부터 제3항까지에서 규정한 사항 외에 특정사업자의 감사인 선정, 회계감사의 기준 및 감사보고서의 작성·제출 등에 필요한 사항은 대통령령으로 정한다.</p> <p>[본조신설 2016. 1. 28.]</p> <p>제28조(보조금의 금액 확정) ① 중앙관서의 장은 제27조에 따라 보조사업자로부터 보조 사업실적보고서를 받으면 그 보조사업의 실적이 법령, 보조금 교부 결정의 내용 또는 법령에 따른 중앙관서의 장의 처분에 적합한 것인지를 심사하여야 한다. 이 경우 필요하다고 인정되면 현지조사를 하여야 한다.</p> <p>② 중앙관서의 장은 제1항의 심사 결과 보조사업의 실적이 제1항의 심사기준에 적합하다고 인정될 때에는 교부하여야 할 보조금의 금액을 확정하여 그 보조사업자에게 통지하여야 한다.</p> <p>[전문개정 2011. 7. 25.]</p> <p>제29조(보조사업의 시정명령) 중앙관서의 장은 제27조에 따른 보조사업실적보고서를 받은 경우에 그 보조사업의 실적이 법령, 보조금 교부 결정의 내용 또는 법령에 따른 중앙관서의 장의 처분에 적합하지 아니하다고 인정될 때에는 그 보조사업자에게 보조사업의 시정을 위하여 필요한 조치를 명할 수 있다.</p> <p>[전문개정 2011. 7. 25.]</p> <p>제5장 보조금의 반환 및 제재 <개정 2016. 1. 28.></p> <p>제30조(법령 위반 등에 따른 교부 결정의 취소) ① 중앙관서의 장은 보조사업자가 다음</p>	

보조금 관리에 관한 법률	보조금 관리에 관한 법률 시행령
<p>각 호의 어느 하나에 해당하는 경우에는 보조금 교부 결정의 전부 또는 일부를 취소할 수 있다.</p> <ol style="list-style-type: none"> 1. 보조금을 다른 용도에 사용한 경우 2. 법령, 보조금 교부 결정의 내용 또는 법령에 따른 중앙관서의 장의 처분을 위반한 경우 3. 거짓 신청이나 그 밖의 부정한 방법으로 보조금을 교부받은 경우 <p>② 중앙관서의 장은 간접보조사업자가 다음 각 호의 어느 하나에 해당하는 경우에는 보조사업자에 대하여 그 간접보조금에 관련된 보조금 교부 결정의 전부 또는 일부를 취소할 수 있다.</p> <ol style="list-style-type: none"> 1. 간접보조금을 다른 용도에 사용한 경우 2. 법령을 위반한 경우 3. 거짓 신청이나 그 밖의 부정한 방법으로 간접보조금을 교부받은 경우 ③ 제1항과 제2항에 따라 교부 결정을 취소한 경우에는 제19조를 준용한다. <p>[전문개정 2011. 7. 25.]</p>	
<p>제31조(보조금의 반환) ① 중앙관서의 장은 보조금의 교부 결정을 취소한 경우에 그 취소된 부분의 보조사업에 대하여 이미 보조금이 교부되었을 때에는 기한을 정하여 그 취소한 부분에 해당하는 보조금과 이로 인하여 발생한 이자의 반환을 명하여야 한다.</p> <p>② 중앙관서의 장은 보조사업자에게 교부하여야 할 보조금의 금액을 제28조에 따라 확정된 경우에 이미 교부된 보조금과 이로 인하여 발생한 이자를 더한 금액이 그 확정된 금액을 초과한 경우에는 기한을 정하여 그 초과액의 반환을 명하여야 한다. 다만, 보조사업자가 지방자치단체의 장인 경우 중앙관서의 장으로부터 보조금을 지급 받은 후 대통령령으로 정하는 불가피한 사유로 발생한 이자는 그러하지 아니하다.</p> <p>③ 중앙관서의 장은 제1항에 따라 반환 명령을 한 경우에 그 보조금 교부 결정의 취소가 제30제2항에 따른 것일 때에는 부득이한 사정이 있다고 인정하는 경우에만 대통령령으로 정하는 바에 따라 반환 기한을 연장할 수 있다.</p>	<p>제13조(보조금의 반환 등) ① 별 제31조제2항 단서에서 "대통령령으로 정하는 불가피한 사유로 발생한 이자"란 다음 각 호의 어느 하나에 해당하는 이자를 말한다.</p> <ol style="list-style-type: none"> 1. 지급받은 날부터 1개월 이내에 집행된 보조금 금액으로 인하여 발생한 이자 2. 천재지변이나 그 밖에 이에 준하는 사유로 보조사업이 지연된 기간에 발생한 이자 3. 보조금 교부 후 법령 개정 등으로 인하여 그 집행방법 등을 개선하여야 하는 경우 그 개선기간 중에 발생한 이자 4. 지방자치단체의 교부 신청과 무관하게 중앙관서의 장이 주기적으로 교부하는

보조금 관리에 관한 법률	보조금 관리에 관한 법률 시행령
<p>④ 제2항에도 불구하고 지방자치단체의 장은 해당 보조사업의 원래 목적을 달성하고, 자체 노력으로 예산을 절감한 경우에는 그 초과액을 반환하지 아니하고 해당 보조사업의 목적과 유사한 사업(신규사업 등 대통령령으로 정하는 사업은 제외한다)에 사용할 수 있다. 이 경우 지방자치단체의 장은 반환하지 아니한 초과액의 사용명세서(과목별로 금액 및 구체적 이유 등을 포함하여야 한다)를 초과액을 사용한 날부터 1개월 이내에 해당 중앙관서의 장에게 통보하여야 한다.</p> <p>⑤ 기획재정부장관은 지방자치단체가 제4항 및 제6항을 위반하여 초과액을 사용하거나 보조사업자 또는 간접보조사업자가 중복되거나 과다하게 보조금 예산을 신청하여 교부받은 경우에는 다음 회계연도의 해당 세출예산을 편성할 때 이를 고려하여야 한다.</p> <p>⑥ 제4항에 따라 유사한 사업에 초과액을 사용하는 데에 필요한 요건은 대통령령으로 정한다.</p> <p>[전문개정 2011. 7. 25.]</p>	<p>보조금으로 인하여 발생한 이자</p> <p>5. 그 밖에 기획재정부장관이 보조사업의 특성을 고려하여 불가피한 것으로 인정하는 사유로 발생한 이자</p> <p>② 법 제31조제3항에 따라 보조금 반환 기한을 연장받으려는 보조사업자는 중앙관서의 장에게 연장 신청을 하여야 한다.</p> <p>③ 보조사업자는 제2항에 따른 연장 신청을 할 때에는 신청 내용을 적은 서류에 해당 보조사업에 관련된 간접보조금의 교부 목적을 달성하기 위하여 조치한 사항, 그 보조금을 반환하기 곤란한 이유와 그 밖에 필요한 참고 사항을 적은 서류를 첨부하여 중앙관서의 장에게 제출하여야 한다.</p> <p>[전문개정 2011. 10. 26.]</p> <p>제13조의2(보조금 초과액의 사용요건 등) ① 법 제31조제4항 전단에서 "자체 노력으로 예산을 절감한 경우"란 다음 각 호의 경우를 말한다.</p> <ol style="list-style-type: none"> 1. 새로운 기술 또는 공법을 적용하여 사업비를 절감한 경우 2. 원래 예정된 공정 및 집행방법을 개선하여 사업비를 절감한 경우 3. 일상 업무 추진방법을 개선하여 경상적 성격의 경비를 절감한 경우 4. 보조금을 절약 집행하여 집행 잔액이 소액인 경우 등 기획재정부장관이 정하는 경우 <p>② 다음 각 호의 어느 하나에 해당하는 경우는 법 제31조제4항 전단에 따른 자체 노력으로 예산을 절감한 경우로 보지 아니한다.</p> <ol style="list-style-type: none"> 1. 환율, 금리, 공공요금의 변경 등 외부요인에 의하여 자연적으로 지출이 감소된 경우 2. 원래 사업계획의 취소, 변경에 따라 지출이 감소된 경우 3. 예측한 수요와 실제 수요의 차이로 인하여 지출이 감소된 경우 4. 예측하지 못한 상황변경 등 기획재정부장관이 정하는 경우 <p>③ 법 제31조제4항 전단에서 "해당 보조사업의 목적과 유사한 사업"이란 같은 중앙관서의 장이 교부한 보조사업 중 국가재정운용계획의 같은 부문에 속하는 사업을 말한다.</p>

보조금 관리에 관한 법률	보조금 관리에 관한 법률 시행령
<p>제31조의2(보조사업 수행 배제 등) ① 중앙관서의 장은 보조사업자 또는 간접보조사업자가 다음 각 호의 어느 하나에 해당하는 경우에는 해당 보조사업자 또는 간접보조사업자를 소관 보조사업 또는 간접보조사업의 수행 대상에서 배제하거나 보조금 또는 간접보조금의 교부를 제한하여야 한다. 다만, 해당 보조사업 또는 간접보조사업이 복지사업 또는 정부 정책사업을 대행하는 것으로 다른 보조사업자 또는 간접보조사업자로 대체하기 어려운 경우에는 기획재정부장관의 협의를 거쳐 사업 수행 대상에서 배제하지 아니하거나 보조금 또는 간접보조금의 교부를 제한하지 아니할 수 있다.</p> <p>1. 거짓이나 그 밖의 부정한 방법으로 보조금 또는 간접보조금을 교부받은 사유로 제30조에 따라 교부 결정의 전부 또는 일부 취소를 1회 이상 받은 경우</p>	<p>④ 법 제31조제4항 전단에서 "신규사업 등 대통령령으로 정하는 사업"이란 다음 각 호의 사업을 말한다.</p> <ol style="list-style-type: none"> 1. 신규사업 2. 별표 2에 따른 보조금 지급 제외사업 <p>⑤ 지방자치단체의 장은 법 제31조제4항에 따라 반환하지 아니하고 사용하는 초과액(이하 이 조에서 "초과액"이라 한다)의 사용대상, 사용금액(사업추진과 직접적인 관련이 없는 경상적 성격의 경비는 제외한다), 사용시기 등이 포함된 사용계획을 세워 중앙관서의 장에게 통보하여야 한다.</p> <p>⑥ 초과액은 원칙적으로 초과액이 발생한 해당 연도에 사용하여야 한다. 다만, 해당 연도에 사용하기 곤란한 경우에는 제5항에 따른 사용계획에 구체적인 사용시기를 명시하여야 한다.</p> <p>⑦ 법 제31조제4항 후단에 따른 초과액의 사용명세서에는 다음 각 호의 사항을 적어야 한다.</p> <ol style="list-style-type: none"> 1. 초과액의 발생사유 및 산출근거 2. 초과액을 사용한 보조사업의 목적, 사업명세 및 집행액 3. 그 밖에 해당 중앙관서의 장이 정하는 사항 <p>[전문개정 2011. 10. 26.]</p> <p>제13조의3(보조사업 수행 배제 등의 방법 및 절차) ① 중앙관서의 장은 법 제31조의2제1항부터 제3항까지에서 정한 바에 따라 보조사업자등을 보조사업 또는 간접보조사업의 수행 대상에서 배제하거나 보조금 또는 간접보조금의 교부 또는 지급 제한을 결정할 경우에는 다음 각 호의 사항을 즉시 보조금통합관리망에 등록하여야 한다. <개정 2017. 5. 8.></p> <ol style="list-style-type: none"> 1. 보조사업자등의 성명·상호, 주민등록번호, 주소, 사업자등록번호, 관계 법령상의 면허 또는 등록번호(보조사업자등이 법인인 경우에는 그 대표자의 성명·주민등록번호와 법인명·법인등록번호를 말한다) 2. 보조사업 또는 간접보조사업의 수행을 배제하거나 보조금 또는 간접보조금의

보조금 관리에 관한 법률	보조금 관리에 관한 법률 시행령
<p>2. 보조금 또는 간접보조금을 다른 용도에 사용한 사유로 제30조에 따라 교부 결정의 전부 또는 일부 취소 2회 이상 받은 경우</p> <p>3. 법령, 보조금 교부 결정의 내용 또는 법령에 따른 중앙관서의 장의 처분을 위반한 사유로 제30조에 따라 교부 결정의 전부 또는 일부 취소를 3회 이상 받은 경우</p> <p>② 중앙관서의 장은 보조금수령자가 다음 각 호의 어느 하나에 해당하는 경우에는 해당 보조금수령자를 소관 보조사업 또는 간접보조사업의 수행 대상에서 배제하거나 보조금 또는 간접보조금의 지급을 제한하여야 한다.</p> <p>1. 거짓이나 그 밖의 부정한 방법으로 보조금 또는 간접보조금을 지급받은 사유로 제33조에 따라 보조금 또는 간접보조금의 전부 또는 일부의 반환명령을 1회 이상 받은 경우</p> <p>2. 보조금 또는 간접보조금을 지급 목적과 다른 용도에 사용하여 제33조에 따라 보조금 또는 간접보조금의 전부 또는 일부의 반환명령을 2회 이상 받은 경우</p> <p>3. 보조금 또는 간접보조금을 지급받기 위한 요건을 갖추지 못하고 보조금 또는 간접보조금을 지급받아 제33조에 따라 보조금 또는 간접보조금의 전부 또는 일부의 반환명령을 3회 이상 받은 경우</p> <p>③ 중앙관서의 장은 제1항 및 제2항에 따라 보조사업자등에 대하여 보조사업 또는 간접보조사업의 수행 대상에서 배제하거나 보조금 또는 간접보조금의 지급을 제한한 경우에는 그 사실을 즉시 기획재정부장관 및 다른 중앙관서의 장에게 통보하여야 한다. 이 경우 통보를 받은 다른 중앙관서의 장은 해당 보조사업자등을 소관 보조사업 또는 간접보조사업 대상에서 배제하거나 보조금 또는 간접보조금의 지급을 제한하여야 한다. <개정 2017. 1. 4.></p> <p>④ 제1항부터 제3항까지에서 규정한 사항 외에 보조사업·간접보조사업의 수행 대상 배제 및 보조금·간접보조금 지급 제한에 대한 구체적인 방법·기준과 이와 관련된 정보의 통합·관리 등에 필요한 사항은 대통령령으로 정한다.</p> <p>[본조신설 2016. 1. 28.]</p>	<p>교부 또는 지급을 제한하는 구체적인 사유</p> <p>3. 그 밖에 보조사업 또는 간접보조사업의 수행 배제나 보조금 또는 간접보조금의 교부 또는 지급 제한의 원활한 집행을 위하여 기획재정부장관이 정하는 사항</p> <p>② 중앙관서의 장은 보조사업자등을 소관 보조사업 또는 간접보조사업의 수행 대상에서 배제하거나 보조금 또는 간접보조금의 교부 또는 지급을 제한한 경우에는 그 사실을 위원회에 통보하여야 한다.</p> <p>③ 중앙관서의 장은 보조사업 또는 간접보조사업의 수행이 배제되거나 보조금 또는 간접보조금의 교부 또는 지급이 제한된 보조사업자등이 상호·대표자 변경 등의 방법으로 보조사업 또는 간접보조사업에 참여하는 것을 방지하기 위하여 보조금의 교부 여부를 결정할 때 보조사업자등의 주민등록번호, 법인등록번호, 관계 법령상의 면허 또는 등록번호 등을 확인하여야 한다.</p> <p>④ 제1항부터 제3항까지에서 규정한 사항 외에 보조사업 또는 간접보조사업의 수행 배제나 보조금 또는 간접보조금의 교부 또는 지급 제한의 통보 내용 및 절차 등에 관한 구체적인 사항은 기획재정부장관이 정하여 고시한다.</p> <p>[본조신설 2016. 4. 28.]</p>
제32조(다른 보조금 교부의 일시 정지 등) 중앙관서의 장은 보조사업자가 보조금 반환	

보조금 관리에 관한 법률	보조금 관리에 관한 법률 시행령
<p>명령을 받고 반환하지 아니하는 경우에 그 보조사업자에게 동종(同種)의 사무 또는 사업에 대하여 교부하여야 할 보조금이 있을 때에는 그 교부를 일시 정지하거나 그 보조금과 보조사업자가 반환하지 아니한 보조금 금액을 상계(相計)할 수 있다.</p> <p>[전문개정 2011. 7. 25.]</p> <p>제33조(보조금수령자에 대한 보조금의 환수) ① 중앙관서의 장, 보조사업자 또는 간접보조사업자는 보조금수령자가 다음 각 호의 어느 하나에 해당하는 경우에는 지급한 보조금 또는 간접보조금의 전부 또는 일부를 기한을 정하여 반환하도록 명하여야 한다.</p> <ol style="list-style-type: none"> 1. 거짓이나 그 밖의 부정한 방법으로 보조금 또는 간접보조금을 지급받은 경우 2. 보조금 또는 간접보조금의 지급 목적과 다른 용도에 사용한 경우 3. 보조금 또는 간접보조금을 지급받기 위한 요건을 갖추지 못한 경우 ② 보조사업자 또는 간접보조사업자가 제1항에 따라 보조금 또는 간접보조금의 반환을 명한 경우에는 대통령령으로 정하는 바에 따라 그 사실을 해당 보조사업 또는 간접보조사업의 소관 중앙관서의 장에게 통보하여야 한다. ③ 보조사업자 또는 간접보조사업자는 보조금수령자가 제1항 각 호의 어느 하나에 해당하는 경우에는 중앙관서의 장이 정하는 기간 동안 보조금을 지급하지 아니할 수 있다. ④ 중앙관서의 장은 보조금수령자가 제1항 각 호의 어느 하나에 해당하는 경우에는 일정한 기간 동안 보조사업자 또는 간접보조사업자에게 보조금수령자에 대한 보조금의 지급제한을 명할 수 있다. <p>[전문개정 2016. 1. 28.]</p>	<p>제14조(보조금 반환명령 사실 통보) 보조사업자 또는 간접보조사업자는 법 제33조제1항에 따라 보조금수령자에게 보조금 또는 간접보조금의 반환을 명한 경우에는 그 날부터 10일 이내에 다음 각 호의 사항을 포함하여 서면으로 그 사실을 해당 보조사업 또는 간접보조사업의 소관 중앙관서의 장에게 통보하여야 한다.</p> <ol style="list-style-type: none"> 1. 반환명령을 받은 보조금수령자의 성명·상호, 나이 및 주소(법인인 경우에는 그 대표자의 성명·나이·주소 및 법인의 명칭·주소를 말한다) 2. 반환명령의 구체적 사유 3. 반환명령을 받은 보조금수령자가 반환하여야 하는 보조금 또는 간접보조금의 금액 4. 그 밖에 중앙관서의 장이 보조금 또는 간접보조금 반환의 집행과 관련하여 필요하다고 인정하는 사항 <p>[전문개정 2016. 4. 28.]</p>
<p>제33조의2(제재부가금 및 가산금의 부과·징수) ① 중앙관서의 장은 다음 각 호의 어느 하나에 해당하는 경우에는 반환하여야 할 보조금 또는 간접보조금 총액의 5배 이내의 범위에서 대통령령으로 정하는 바에 따라 보조사업자에게 제재부가금을 부과·징수하여야 한다. 다만, 제재부가금을 부과하기 전 또는 부과한 후에 보조사업자등이 보조금 또는 간접보조금의 부정할 수급 등을 이유로 이 법 또는 다른 법률에 따라</p>	<p>제14조의2(제재부가금 및 가산금의 부과·징수의 기준 등) ① 법 제33조의2제1항 각 호 외의 부분 본문에 따른 제재부가금(이하 "제재부가금"이라 한다)의 부과기준은 별표 5와 같다. <개정 2017. 5. 8.></p> <p>② 법 제33조의2제1항 각 호 외의 부분 단서에서 "별금·과료, 몰수·추징, 과징금 또는 과태료를 부과받는 경우 등 대통령령으로 정하는 사유"란 보조사업자등이 보조금</p>

보조금 관리에 관한 법률	보조금 관리에 관한 법률 시행령
<p>별금·과료, 몰수·추징, 과징금 또는 과태료를 부과받은 경우 등 대통령령으로 정하는 사유가 있는 경우에는 제재부가금을 면제·삭감 또는 변경·취소할 수 있다.</p> <ol style="list-style-type: none"> 1. 제31조제1항에 따라 보조금의 반환을 명한 경우 2. 제33조에 따라 보조사업자 또는 간접보조사업자가 보조금수령자에게 보조금 또는 간접보조금의 반환을 명한 경우 ② 중앙관서의 장은 제1항제2호에 따른 사유로 제재부가금을 부과하는 경우에는 제33조에 따라 보조사업자 또는 간접보조사업자가 한 반환명령의 적정성을 조사·확인한 후 제재부가금을 부과하여야 한다. ③ 제1항에도 불구하고 보조금 또는 간접보조금이 다음 각 호의 어느 하나에 해당하는 경우에는 제재부가금을 부과하지 아니할 수 있다. <ol style="list-style-type: none"> 1. 「국민기초생활 보장법」 제7조에 따른 급여 2. 「장애인복지법」 제49조에 따른 장애수당 3. 「기초연금법」에 따른 기초연금 4. 「한부모가족지원법」 제12조에 따른 복지 급여 5. 그 밖에 제재부가금을 부과·징수할 실익이 크지 아니한 것으로서 대통령령으로 정하는 경우 ④ 중앙관서의 장은 제1항에 따른 제재부가금을 납부하여야 할 자가 납부기한 내에 납부하지 아니한 경우에는 그 납부기한의 다음 날부터 납부일의 전날까지의 기간에 대하여 체납된 금액의 100분의 5를 초과하지 아니하는 범위에서 가산금을 징수할 수 있다. ⑤ 제1항부터 제4항까지에서 규정한 사항 외에 제재부가금·가산금의 산정방법 및 부과절차 등에 관하여 필요한 사항은 대통령령으로 정한다. <p>[전문개정 2016. 1. 28.]</p>	<p>또는 간접보조금의 부정한 수급 등을 이유로 법 또는 다른 법률에 따른 벌금·과료, 몰수·추징, 과징금 또는 과태료(이하 이 조에서 "과태료등"이라 한다)를 부과하는 경우를 말한다.</p> <ol style="list-style-type: none"> ③ 중앙관서의 장은 과태료등과 제재부가금의 합계액이 반환하여야 할 보조금 또는 간접보조금 총액의 5배를 초과하지 아니하도록 하여야 한다. ④ 법 제33조의2제3항제5호에서 "대통령령으로 정하는 경우"란 제재부가금의 부과·징수에 드는 비용이 부과·징수하려는 제재부가금보다 큰 것으로 인정되는 경우를 말한다. ⑤ 중앙관서의 장은 법 제33조의2제1항에 따라 보조사업자등에 대하여 제재부가금을 부과·징수하는 경우에는 위반행위의 종류와 제재부가금의 금액 등을 밝혀 이를 납부할 것을 서면으로 알려야 한다. ⑥ 제5항에 따른 통지를 받은 보조사업자등은 통지를 받은 날부터 30일 이내에 중앙관서의 장이 정하는 수납기관에 제재부가금을 내야 한다. 다만, 천체지변이나 전지 또는 사변 등 부득이한 사유로 그 기간 내에 제재부가금을 낼 수 없는 경우에는 그 사유가 없어진 날부터 7일 이내에 내야 한다. ⑦ 제6항에 따라 제재부가금을 받은 수납기관은 제재부가금을 낸 자에게 영수증을 발급하고 제재부가금을 받은 사실을 지체 없이 중앙관서의 장에게 통보하여야 한다. ⑧ 법 제33조의2제4항에 따른 가산금은 다음 각 호의 구분에 따라 계산한 금액으로 한다. <ol style="list-style-type: none"> 1. 납부기한이 경과한 날부터 1개월 이내에 납부하는 경우: 체납된 금액의 100분의 2에 해당하는 금액. 다만, 납부기한이 경과한 날부터 1주일 이내에 납부하는 경우에는 체납된 금액의 100분의 1에 해당하는 금액으로 한다. 2. 납부기한이 경과한 날부터 1개월이 지난 후에 납부하는 경우: 납부기한이 경과한 날부터 1개월이 경과할 때마다 체납된 금액의 100분의 1에 해당하는 가산금을 제1호 본문에 따른 가산금에 더한 금액 ⑨ 제1항부터 제8항까지에서 규정한 사항 외에 제재부가금 및 가산금의 부과·징수에 대한 구체적인 사항은 기획재정부장관이 정한다.

보조금 관리에 관한 법률	보조금 관리에 관한 법률 시행령
<p>제33조의3(강제징수) ① 중앙관서의 장 또는 지방자치단체의 장인 보조사업자는 다음 각 호의 구분에 따라 반환금, 제재부가금 및 가산금을 국세 체납처분의 예에 따라 징수하거나 「지방세외수입금의 징수 등에 관한 법률」에 따라 징수할 수 있다.</p> <p>1. 보조사업자 또는 간접보조사업자가 제31조 또는 제35조에 따른 반환금을 기한 내에 납부하지 아니한 경우: 중앙관서의 장</p> <p>2. 보조금수령자가 제33조에 따른 반환금을 기한 내에 납부하지 아니한 경우: 중앙관서의 장 또는 지방자치단체의 장(지방자치단체의 장이 보조사업자인 경우에 한정한다)</p> <p>3. 보조사업자등이 제33조의2에 따른 제재부가금·가산금을 기한 내에 납부하지 아니한 경우: 중앙관서의 장</p> <p>② 제1항에 따른 반환금, 제재부가금 및 가산금의 징수는 국세와 지방세를 제외하고는 다른 공과금이나 그 밖의 채권에 우선한다.</p> <p>[본조신설 2016. 1. 28.]</p>	<p>[본조신설 2016. 4. 28.]</p>
<p style="text-align: center;">제6장 보칙 <개정 2011. 7. 25.></p> <p>제34조(별도 계정의 설정 등) ① 보조사업자 또는 간접보조사업자는 교부받은 보조금 또는 간접보조금에 대하여 별도의 계정(計定)을 설정하고 자체의 수입 및 지출을 명백히 구분하여 회계처리하여야 한다.</p> <p>② 보조사업자가 지방자치단체의 장인 경우 제1항에 따른 회계는 보조사업 집행에 소요되는 국비 및 지방비의 내역과 각각의 집행실적을 구분하여 처리하여야 한다.</p> <p>[전문개정 2011. 7. 25.]</p>	<p>제15조(처분을 제한하는 재산 등) ① 법 제35조제1항에서 "대통령령으로 정하는 중요한 재산"이란 다음 각 호의 재산(이하 이 조에서 "중요재산"이라 한다)을 말한다.</p> <p>1. 부동산과 그 종물(從物)</p>

제35조(재산 처분의 제한) ① 보조사업자 또는 간접보조사업자는 보조금 또는 간접보조금으로 취득하거나 그 효용이 증가된 것으로서 대통령령으로 정하는 중요한 재산(이하 "중요재산"이라 한다)에 대하여는 대통령령으로 정하는 바에 따라 그 현재액과 증감을

보조금 관리에 관한 법률	보조금 관리에 관한 법률 시행령
<p>명백히 하여야 하고, 그 현황을 중앙관서의 장 또는 해당 지방자치단체의 장에게 보고하여야 한다. <개정 2016. 1. 28.></p> <p>② 중앙관서의 장 및 지방자치단체의 장은 제1항에 따라 보조사업자 또는 간접보조사업자로부터 보고받은 중요재산의 현황을 컴퓨터 통신 등을 이용하여 대통령령으로 정하는 바에 따라 공시하여야 한다.</p>	<p>2. 선박, 부표(浮標), 부잔교(浮棧橋) 및 부선거(浮船渠)와 그 중물</p> <p>3. 항공기</p> <p>4. 그 밖에 중앙관서의 장이 보조금의 교부 목적을 달성하기 위하여 특히 필요하다고 인정하는 재산</p> <p>② 보조사업자 또는 간접보조사업자는 별 제35조제1항에 따라 장부를 갖추어 두고 중요재산에 대하여 기획재정부장관이 정하는 현재액과 수량의 증감을 기록하고, 중앙관서의 장 또는 지방자치단체의 장이 정하는 해당 보조사업 관련 서류를 첨부하여 반기별로 해당 중앙관서의 장 또는 지방자치단체의 장에게 보고하여야 한다.</p> <p>③ 중앙관서의 장 및 지방자치단체의 장은 별 제35조제2항에 따라 중요재산의 현황을 해당 기관의 인터넷 홈페이지 등을 통하여 항상 공시하여야 한다.</p> <p>④ 중앙관서의 장은 별 제35조제4항에 따라 보조사업자 또는 간접보조사업자에게 반환을 명하는 경우에는 반환할 금액과 그 산출내역을 명확하게 하여 이를 납부할 것을 서면으로 알려야 한다. <신설 2016. 4. 28.></p> <p>⑤ 중앙관서의 장은 별 제35조제4항제2호 및 제3호에 따른 금액을 산정할 때 보조사업자 또는 간접보조사업자가 보고한 중요재산의 현재액이 시장상황 등을 고려한 현재가치에 비하여 현저히 낮다고 판단되는 경우에는 감정평가법인으로 하여금 해당 중요재산의 현재가치를 평가하게 하여야 한다. 이 경우 중요재산의 현재가치 평가에 소요된 비용은 보조사업자 또는 간접보조사업자의 부담으로 할 수 있다. <신설 2016. 4. 28.></p> <p>[전문개정 2011. 10. 26.]</p>
<p>③ 보조사업자 또는 간접보조사업자는 해당 보조사업을 완료한 후에도 중앙관서의 장의 승인 없이 중요재산에 대하여 다음 각 호의 행위를 하여서는 아니 된다. 다만, 대통령령으로 정하는 경우에는 중앙관서의 장의 승인을 받지 아니하고도 다음 각 호의 행위를 할 수 있다.</p> <ol style="list-style-type: none"> 1. 보조금의 교부 목적에 위배되는 용도에 사용 2. 양도, 교환, 대여 3. 담보의 제공 	<p>제16조(재산 처분의 제한을 받지 아니하는 경우) 별 제35조제3항 각 호 외의 부분 단서에 따라 중앙관서의 장의 승인을 받지 아니하고 같은 항 각 호의 행위를 할 수 있는 경우는 다음 각 호와 같다.</p> <ol style="list-style-type: none"> 1. 보조사업자가 별 제18조제2항에 따른 조건에 따라 보조금의 전부에 해당하는 금액을 국가에 반환한 경우 2. 보조금의 교부 목적과 해당 재산의 내용연수(耐用年數)를 고려하여 중앙관서의 장이 정하는 기간이 지난 경우

보조금 관리에 관한 법률	보조금 관리에 관한 법률 시행령
<p>④ 중앙관서의 장은 보조사업자 또는 간접보조사업자가 해당 보조사업을 완료한 후에도 중앙관서의 장의 승인 없이 중요재산에 대하여 제3항 각 호의 행위를 한 경우에는 대통령령으로 정하는 바에 따라 다음 각 호의 전부 또는 일부에 해당하는 금액의 범위에서 반환을 명할 수 있다. <신설 2016. 1. 28></p> <ol style="list-style-type: none"> 1. 중요재산을 취득하기 위하여 사용된 보조금 또는 간접보조금에 해당하는 금액 2. 중요재산의 효용가치 증가액에 해당하는 금액 3. 중요재산의 양도, 교환, 대여 또는 담보 제공을 통하여 얻은 재산상의 이익에 해당하는 금액 <p>[전문개정 2011. 7. 25.]</p> <p>제35조의2(중요재산의 부기등기) ① 보조사업자 또는 간접보조사업자는 중요재산 중 부동산에 대한 소유권 등기를 할 때 다음 각 호에서 정한 사항을 표기내용으로 하는 부기등기(附記登記)를 하여야 한다. 다만, 「국유재산법」 등에 따라 국가·지방자치단체가 취득·관리하는 부동산의 경우에는 그러하지 아니하다.</p> <ol style="list-style-type: none"> 1. 해당 부동산은 보조금 또는 간접보조금을 교부받아 취득하였거나 그 효용가치가 증가한 재산이라는 사항 2. 보조금 또는 간접보조금의 교부 목적과 해당 부동산의 내용연수를 고려하여 중앙관서의 장이 정한 기간이 지나지 아니하였음에도 그 부동산을 보조금 또는 간접보조금의 교부 목적에 위배되는 용도에 사용, 양도, 교환, 대여 및 담보로 제공하려는 경우에는 중앙관서의 장의 승인을 받아야 한다는 사항 ② 제1항에 따른 부기등기는 소유권보존등기, 소유권이전등기 또는 토지·건물표시변경등기와 동시에 하여야 한다. 다만, 보조금 또는 간접보조금의 교부로 부동산의 등기내용이 변경되지 아니하는 경우에는 제27조에 따른 보조사업실적보고서 제출 전까지 부기등기를 하여야 한다. ③ 제1항에 따른 부기등기일 이후에 제35조제3항을 위반하여 중요재산을 양도·교환·대여하거나 담보물로 제공한 경우에는 그 효력을 무효로 한다. ④ 보조사업자 또는 간접보조사업자는 다음 각 호의 어느 하나에 해당하는 경우에는 	<p>3. 지방자치단체가 보조금 또는 간접보조금으로 취득한 재산인 경우. 다만, 제2호에 따른 기간이 지나지 아니한 재산을 처분하려는 경우에는 중앙관서의 장과 협의한 경우</p> <p>[전문개정 2011. 10. 26.]</p>

보조금 관리에 관한 법률	보조금 관리에 관한 법률 시행령
<p>제1항에 따른 부기등기 사항을 말소할 수 있다.</p> <p>1. 보조사업자 또는 간접보조사업자가 제18조제2항 또는 제31조에 따라 보조금 또는 간접보조금의 전부를 국가에 반환하고, 중앙관서의 장으로부터 이러한 사실을 확인받은 경우</p> <p>2. 보조금 또는 간접보조금의 교부 목적과 부동산의 내용연수를 고려하여 중앙관서의 장이 정한 기간이 지난 경우</p> <p>[본조신설 2016. 1. 28.]</p>	<p>제17조(사무의 위임) 중앙관서의 장은 다음 각 호에 해당하는 사무 중 해당 중앙관서의 장이 정하여 고시하는 사무를 소속 관서의 장 또는 지방자치단체의 장에게 위임한다.</p> <ol style="list-style-type: none"> 1. 법 제16조제1항에 따른 보조금 교부 신청의 접수 2. 법 제17조제1항에 따른 보조금의 교부 결정 3. 법 제21조제1항 및 제30조제1항·제2항에 따른 교부 결정의 취소 4. 법 제27조제1항에 따른 보조사업실적보고서 또는 간접보조사업실적보고서의 접수 5. 법 제28조에 따른 보조사업의 실적 심사 및 보조금의 금액 확정 6. 법 제31조에 따른 보조금의 반환에 관한 처분 7. 법 제36조에 따른 보고의 접수 및 검사 또는 질문 <p>[전문개정 2011. 10. 26.]</p>
<p>제36조(검사) ① 중앙관서의 장은 보조금에 관한 예산의 적절한 집행을 도모하기 위하여 필요하다고 인정할 때에는 보조사업자 또는 간접보조사업자에 대하여 보고를 하게 하거나 소속 공무원으로 하여금 그 사무소 또는 사업장에서 장부·서류 또는 그 밖의 재산을 검사하게 하거나 관계자에게 질문하게 할 수 있다.</p> <p>② 제1항에 따라 검사 또는 질문을 하는 공무원은 그 권한을 나타내는 증표를 지니고 이를 관계자에게 보여주어야 한다.</p> <p>[전문개정 2011. 7. 25.]</p>	<p>제17조의2(명단 등의 공표방법) ① 법 제36조의2제1항 각 호 외의 부분에서 "대통령령으로 정하는 사항"이란 다음 각 호의 사항을 말한다.</p> <ol style="list-style-type: none"> 1. 공표 대상 보조사업자등의 성명·상호, 나이 및 주소(법인인 경우에는 그 대표자의 성명·나이·주소 및 법인의 명칭·주소를 말한다) 2. 공표 대상 보조사업자등의 위반행위 내용 3. 보조사업자등의 위반행위에 따른 보조금 반환 및 제재부가금 부과내역 4. 그 밖에 법 제36조의2제2항에 따른 보조금부정수급자명단 공표심의위원회(이하 "공표심의위원회"라 한다)에서 공표의 실효성 확보를 위하여 필요하다고 인정한
<p>제36조의2(명단 등의 공표) ① 중앙관서의 장은 다음 각 호의 어느 하나에 해당하는 자의 명단과 위반행위 및 처분내용 등 처분과 관련한 사항으로서 대통령령으로 정하는 사항을 매년 3월 31일까지 해당 중앙관서의 인터넷 홈페이지에 공표하여야 한다.</p> <p>〈개정 2017. 1. 4〉</p> <ol style="list-style-type: none"> 1. 제26조의10제1항에 따른 공시의무를 이행하지 아니하거나 거짓 사실을 공시하여 시정명령, 보조금 삭감 등의 처분을 3회 이상 받은 보조사업자 또는 간접보조사업자 2. 제31조의2제1항 각 호의 어느 하나에 해당하는 보조사업자 또는 간접보조사업자 3. 제31조의2제2항 각 호의 어느 하나에 해당하는 보조금수령자 	

보조금 관리에 관한 법률	보조금 관리에 관한 법률 시행령
<p>② 제1항에 따른 보조금 부정수급자 명단의 공표 여부를 심의하기 위하여 각 중앙관서에 보조금부정수급자명단 공표심의위원회(이하 이 조에서 "심의위원회"라 한다)를 둔다.</p> <p>③ 제1항에도 불구하고 중앙관서의 장은 공표 대상자의 사망으로 공표의 실효성이 없거나 공표가 적절하지 아니한 경우 등 대통령령으로 정하는 사유가 있는 경우에는 제1항에 따른 공표를 하지 아니할 수 있다.</p> <p>④ 중앙관서의 장은 제1항에 따른 공표를 실시하기 전에 공표 대상자에게 그 사실을 통지하여 소명자료를 제출하게 하거나 의견진술을 할 수 있는 기회를 주어야 한다.</p> <p>⑤ 중앙관서의 장은 보조금 또는 간접보조금 교부 결정의 취소, 보조금 또는 간접보조금의 반환명령 등에 대한 제37조에 따른 이의신청이나 그 밖의 불복절차가 진행 중인 경우에는 불복절차가 끝난 후에 제1항에 따른 공표를 하여야 한다.</p> <p>⑥ 제1항부터 제5항까지에서 규정한 사항 외에 명단 등의 공표 방법, 절차, 심의위원회 구성 및 운영 등에 관하여 필요한 사항은 대통령령으로 정한다.</p> <p>[본조신설 2016. 1. 28.]</p>	<p>사항</p> <p>② 중앙관서의 장은 제1항 각 호의 사항을 해당 중앙관서의 인터넷 홈페이지에 1년간 게재하여야 한다. 다만, 보조사업자들의 위반행위가 중대하다고 인정되는 경우에는 공표심의위원회의 심의를 거쳐 1년의 범위에서 그 게재기간을 연장할 수 있다.</p> <p>③ 중앙관서의 장은 별 제36조의2제1항에 따라 공표를 하려는 경우 공표심의위원회를 개최하기 전에 공표대상자에게 제1항 각 호의 사항을 서면으로 통지하여 소명자료를 제출하거나 의견진술을 할 수 있는 기회를 주어야 한다.</p> <p>④ 별 제36조의2제3항에서 "공표대상자의 사망으로 공표의 실효성이 없거나 공표가 적절하지 아니한 경우 등 대통령령으로 정하는 사유"란 다음 각 호의 어느 하나에 해당하는 경우를 말한다.</p> <ol style="list-style-type: none"> 1. 공표 대상자가 사망한 경우 2. 공표 대상자가 「민법」 제27조에 따라 실종선고를 받은 경우 3. 그 밖에 공표심의위원회의 심의를 거쳐 명단을 공표할 실익이 없다고 인정하는 경우 <p>[본조신설 2016. 4. 28.]</p>
	<p>제17조의3(공표심의위원회의 구성 및 운영) ① 공표심의위원회는 위원장 1명을 포함하여 9명 이내의 위원으로 구성한다.</p> <p>② 위원장은 해당 중앙관서의 장의 차관(차관이 없는 중앙관서는 해당 중앙관서의 부기관장을 말한다)이 된다. 이 경우 복수차관이 있는 기관은 해당 중앙관서의 장이 지명하는 차관으로 한다.</p> <p>③ 위원은 다음 각 호의 어느 하나에 해당하는 사람 중에서 성별 등을 고려하여 해당 중앙관서의 장이 임명하거나 위촉한다.</p> <ol style="list-style-type: none"> 1. 해당 중앙관서의 고위공무원단에 속하는 공무원으로서 3명 이내 2. 보조사업에 대한 전문적 학식 및 경험이 풍부한 민간전문가로서 5명 이내 ④ 제3항제2호에 따라 중앙관서의 장이 위촉하는 위원의 임기는 3년으로 한다. ⑤ 공표심의위원회의 회의는 재적위원 과반수의 출석으로 개의하고, 출석위원 과반수

보조금 관리에 관한 법률	보조금 관리에 관한 법률 시행령
<p>제37조(이의신청) ① 보조사업자는 보조금의 교부 결정, 교부 결정의 내용, 교부 결정의 취소, 보조금의 반환 명령 또는 삭감, 보조사업 또는 간접보조사업의 수행 배제, 보조금 또는 간접보조금의 지급 제한 및 제재부금의 부과, 그 밖에 보조금의 교부에 관한 중앙관서의 장의 처분에 이의가 있을 때에는 그 통지 또는 처분을 받은 날부터 20일 이내에 서면으로 그 중앙관서의 장에게 이의를 신청할 수 있다. <개정 2016. 1. 28.></p> <p>② 간접보조사업자 또는 보조금수령자는 보조금의 반환 명령 또는 삭감, 보조사업 또는 간접보조사업의 수행 배제, 보조금 또는 간접보조금의 지급 제한 및 제재부금의 부과에 관한 중앙관서의 장의 처분에 이의가 있을 때에는 그 통지 또는 처분을 받은 날부터 20일 이내에 서면으로 그 중앙관서의 장에게 이의를 신청할 수 있다. <신설 2016. 1. 28.></p> <p>③ 중앙관서의 장은 제1항 및 제2항에 따른 이의신청을 받으면 관계자의 의견을 들은 후 필요한 조치를 하고 그 사실을 이의신청자에게 통지하여야 한다. 이 경우 교부 결정의 내용에 관한 이의신청자가 그 사실을 통지받은 날부터 20일 이내에 수락의 의사표시를 하지 아니하였을 때에는 그 보조금의 교부 신청을 철회한 것으로 본다. <개정 2016. 1. 28.></p> <p>[전문개정 2011. 7. 25.]</p> <p>제38조(사무의 위임) 보조금의 교부 및 관리 등에 관한 중앙관서의 장의 사무는 대통령령으로 정하는 바에 따라 그 일부를 소속 관서의 장 또는 지방자치단체의 장에게 위임할 수 있다.</p>	<p>의 찬성으로 의결한다.</p> <p>⑥ 공표심의위원회 위원의 해임 및 해촉에 관하여는 제6조의3제5항을 준용한다. 이 경우 "기획재정부장관"은 "해당 중앙관서의 장"으로 본다.</p> <p>⑦ 제1항부터 제6항까지에서 규정한 사항 외에 공표심의위원회의 구성 및 운영에 필요한 사항은 공표심의위원회의 의결을 거쳐 해당 중앙관서의 장이 정한다.</p> <p>[본조신설 2016. 4. 28.]</p>

보조금 관리에 관한 법률	보조금 관리에 관한 법률 시행령
<p>[전문개정 2011. 7. 25.]</p> <p>제39조(회계 관계에 관한 규정) 보조금의 회계에 관하여는 「국가재정법」 제11조 및 제99조를 준용한다.</p> <p>[전문개정 2011. 7. 25.]</p> <p>제39조의2(신고포상금의 지급) ① 중앙관서의 장은 다음 각 호의 어느 하나에 해당하는 자를 관계 행정관청이나 수사기관에 신고 또는 고발한 자에게 예산의 범위에서 포상금을 지급할 수 있다. 다만, 공무원이 그 직무와 관련하여 신고한 경우에는 포상금을 지급하지 아니한다. <개정 2016. 1. 28.></p> <ol style="list-style-type: none"> 1. 제30조제1항 각 호의 어느 하나에 해당하는 보조사업자 2. 제30조제2항 각 호의 어느 하나에 해당하는 간접보조사업자 3. 제33조제1항 각 호의 어느 하나에 해당하는 보조금수령자 <p>② 제1항에 따른 포상금 지급의 기준 및 절차 등에 관하여 필요한 사항은 대통령령으로 정한다.</p> <p>[본조신설 2011. 7. 25.]</p>	<p>제18조(신고포상금의 지급) ① 중앙관서의 장은 법 제39조의2제1항에 따른 신고 또는 고발이 있는 경우에는 그 내용을 확인한 후 포상금 지급 여부를 결정하고 이를 신고인 또는 고발인에게 알려야 한다. 이 경우 신고인 또는 고발인에 대한 통보는 법 제31조제1항에 따라 보조금의 반환을 명한 후에 하여야 한다. <개정 2016. 4. 28.></p> <p>② 중앙관서의 장은 제1항에 따라 통보를 한 날부터 60일 이내에 신고인 또는 고발인에게 포상금을 지급하여야 하며, 그 지급기준은 반환을 명령한 금액의 30퍼센트 범위 이하로 하되, 2억원 이하로 한다. <개정 2016. 4. 28.></p> <p>③ 법 제39조의2제1항에 따른 신고 또는 고발이 있는 후에 동일한 내용의 신고 또는 고발을 한 사람에게서는 포상금을 지급하지 아니하며, 2명 이상이 공동으로 신고 또는 고발을 한 경우에는 지정된 대표자에게 포상금을 지급한다.</p> <p>④ 제1항부터 제3항까지에서 규정한 사항 외에 포상금의 지급 기준과 방법·절차 등에 관하여 필요한 사항은 기획재정부장관이 정한다.</p> <p>[본조신설 2011. 10. 26.]</p> <p>제19조(고유식별정보의 처리) 중앙관서의 장(해당 권한이 위임된 경우에는 그 권한을 위임받은 자를 포함한다) 또는 지방자치단체의 장은 다음 각 호의 사무를 수행하기 위하여 불가피한 경우 「개인정보 보호법 시행령」 제19조에 따른 주민등록번호, 여권번호 또는 외국인등록번호가 포함된 자료를 처리할 수 있다. <개정 2017. 5. 8.></p> <ol style="list-style-type: none"> 1. 보조금통합관리망의 구축·운영·관리 및 이를 이용한 보조금관리에 관한 사무 2. 법 제31조에 따른 보조금의 반환에 관한 사무 3. 법 제31조의2에 따른 보조사업 수행 배제 등에 관한 사무

보조금 관리에 관한 법률	보조금 관리에 관한 법률 시행령
<p>제39조의3(대국민 이용 지원) ① 기획재정부장관은 보조금 또는 보조사업에 대한 정보가 필요한 국민에게 관련된 자료 또는 정보의 검색, 조회 등 온라인 서비스를 제공하는 인터넷 기반의 대국민 포털을 구축·관리하고 그 활용을 촉진하여야 한다.</p> <p>② 기획재정부장관 및 중앙관서의 장은 정보취약계층이 보조금통합관리망을 원활하게 이용할 수 있도록 사용 지원 대책을 마련하는 등 필요한 조치를 하여야 한다.</p> <p>③ 제1항에 따른 대국민 포털의 구축·관리 및 제2항에 따른 보조금통합관리망의 사용 지원 대책 마련 등에 관하여 필요한 사항은 기획재정부장관이 정한다.</p> <p>[본조신설 2017. 1. 4.]</p> <p>제39조의4(별칙 적용에서 공무원 의제) 제26조의7제4항에 따라 위탁받은 업무에 종사하는 한국재정정보원의 임직원은 「형법」 제129조부터 제132조까지의 규정을 적용할 때에는 공무원으로 본다.</p> <p>[본조신설 2017. 1. 4.]</p> <p>제7장 별칙 <개정 2011. 7. 25.></p> <p>제40조(별칙) 다음 각 호의 어느 하나에 해당하는 자는 10년 이하의 징역 또는 1억원 이하의 벌금에 처한다.</p> <p>1. 거짓 신청이나 그 밖의 부정한 방법으로 보조금이나 간접보조금을 교부받거나 지급받은 자 또는 그 사실을 알면서 보조금이나 간접보조금을 교부하거나 지급한 자</p>	<p>4. 법 제33조에 따른 보조금수령자에 대한 보조금의 환수에 관한 사무</p> <p>5. 법 제33조의2에 따른 제재부가금 및 가산금의 부과·징수에 관한 사무</p> <p>6. 법 제33조의3에 따른 강제징수에 관한 사무</p> <p>7. 법 제35조에 따른 재산 처분의 제한에 관한 사무</p> <p>8. 법 제36조의2에 따른 명단 등의 공표에 관한 사무</p> <p>9. 법 제39조의2에 따른 신고포상금의 지급에 관한 사무</p> <p>[본조신설 2016. 4. 28.]</p>

보조금 관리에 관한 법률	보조금 관리에 관한 법률 시행령
<p>2. 제26조의6제1항제1호를 위반한 자 [전문개정 2017. 1. 4.]</p> <p>제41조(벌칙) 다음 각 호의 어느 하나에 해당하는 자는 5년 이하의 징역 또는 5천만원 이하의 벌금에 처한다. <개정 2016. 1. 28., 2017. 1. 4.></p> <ol style="list-style-type: none"> 1. 제22조를 위반하여 보조금이나 간접보조금을 다른 용도에 사용한 자 2. 제26조의6제1항제2호부터 제4호까지를 위반한 자 3. 제35조제3항을 위반하여 중앙관서의 장의 승인 없이 중요재산에 대하여 금지된 행위를 한 자 <p>[전문개정 2011. 7. 25.]</p> <p>제42조(벌칙) ① 제23조 또는 제24조를 위반하여 중앙관서의 장의 승인을 받지 아니하고 보조사업의 내용을 변경하거나 보조사업을 인계·중단 또는 폐지한 자는 2년 이하의 징역 또는 2천만원 이하의 벌금에 처한다.</p> <p>② 다음 각 호의 어느 하나에 해당하는 자는 1년 이하의 징역 또는 1천만원 이하의 벌금에 처한다.</p> <ol style="list-style-type: none"> 1. 제25조제3항을 위반하여 관련된 자료를 보관하지 아니한 자 2. 제26조제2항에 따른 정지명령을 위반한 자 3. 제27조 또는 제36조제1항을 위반하여 거짓 보고를 한 자 <p>[전문개정 2016. 1. 28.]</p> <p>제43조(양벌규정) 법인의 대표자나 법인 또는 개인의 대리인, 사용인, 그 밖의 종업원이 그 법인 또는 개인의 업무에 관하여 제40조부터 제42조까지의 어느 하나에 해당하는 위반행위를 하면 그 행위자를 벌하는 외에 그 법인 또는 개인에게도 해당 조문의 벌금형을 과(科)한다. 다만, 법인 또는 개인이 그 위반행위를 방지하기 위하여 해당 업무에 관하여 상당한 주의와 감독을 게을리하지 아니한 경우에는 그러하지 아니하다.</p> <p>[전문개정 2009. 1. 30.]</p>	

보조금 관리에 관한 법률		보조금 관리에 관한 법률 시행령				
<p>부칙 <제3874호, 1986. 12. 31.></p> <p>제1조 (시행일) 이 법은 공포한 날로부터 시행한다.</p> <p>제2조 (경과조치) 이 법 시행전에 편성·확정된 예산에 대하여는 제19조제2항 및 제21조 제3항의 개정규정은 이를 적용하지 아니한다.</p> <p>제3조 (서울특별시장의 보조사업에 대한 임시특례) 보조사업을 수행하고자 하는 자가 서울특별시장인 경우에 제7조제1항의 개정규정에 의하여 중앙관서의 장이 행하는 내무부장관과의 협의는 서울특별시의회가 구성될 때까지 중앙관서의 장이 국무총리 에 보고하는 것으로 갈음하고, 제7조제2항의 개정규정에 의한 내무부장관의 경제기 획원장관 및 관계중앙관서의 장에 대한 의견서 제출과 제12조제2항 및 제19조제2항 의 개정규정에 의한 중앙관서의 장의 내무부장관에 대한 통보는 서울특별시의회가 구성될 때까지 이를 하지 아니하는 것으로 한다.</p> <p>제4조 (다른 법률의 개정) ①소득세법중 다음과 같이 개정한다. 제39조제1항중 "보조금관리법"을 "보조금의예산및관리에관한법률"로 한다. ②지방문화사업조성법중 다음과 같이 개정한다. 제5조중 "보조금관리법 제3장 및 제4장"을 "보조금의예산및관리에관한법률 제4장 및 제5장"으로 한다.</p> <p>제5조 (다른 법률과의 관계) 이 법 시행당시 다른 법률에서 종전의 보조금관리법의 규정을 인용 또는 준용한 경우에 이 법중 그에 해당하는 내용의 규정이 있는 때에는 종전의 규정에 갈음하여 이 법의 해당 조항을 인용 또는 준용한 것으로 본다.</p> <p>부칙 <제4268호, 1990. 12. 27.> (정부조직법)</p> <p>제1조 (시행일) 이 법은 공포한 날부터 시행한다. <단서 생략></p> <p>제2조 및 제3조 생략</p> <p>제4조 (문교부의 각청변경에 따른 다른 법률의 개정) ①내지 ④생략 ⑤보조금의 예산 및 관리에 관한 법률중 다음과 같이 개정한다. 제3조제2항중 "문교부장관"을 "교육부장관"으로 한다. ⑥내지 ⑤생략</p>		<p>부칙 <제12128호, 1987. 4. 3.></p> <p>이 영은 공포한 날로부터 시행한다.</p> <p>부칙 <제12400호, 1988. 2. 24.></p> <p>이 영은 공포한 날로부터 시행하되, 1988년 1월 1일부터 적용한다.</p> <p>부칙 <제13063호, 1990. 8. 8.> (농어촌발전특별조치법시행령)</p> <p>제1조 (시행일) 이 영은 공포한 날부터 시행한다. 다만 제30조, 부칙제6조제4항·제8항 및 제9항의 개정규정중 농공단지 관련규정은 산업입지및개발에관한법률의 시행일부 터 시행한다.<단서 생략></p> <p>제2조 (다른 법령의 개정) ①내지 ⑩생략 ⑪보조금의예산및관리에관한법률시행령중 다음과 같이 개정한다. 별표1중 제23호를 다음과 같이 한다.</p> <table><tr><td>23. 농공지구조성</td><td>정액보조</td><td>총사업비중 일부는 재정용자금으로 보조할 수 있다. 적용대상 : 1990년 1월 1일 이후에 지정된 농공지구에 대하여 적용한다.</td></tr></table> <p>부칙 <제14438호, 1994. 12. 23.> (재정경제원과그소속기관직제)</p> <p>제1조 (시행일) 이 영은 공포한 날부터 시행한다.</p> <p>제2조 내지 제4조 생략</p> <p>제5조 (다른 법령의 개정) ①내지 <285>생략 <286> 보조금의예산및관리에관한법률시행령중 다음과 같이 개정한다. 제3조제3호, 제5조제3항, 제6조제1항 본문·제1항제3호·제3항, 별표 2의 1호 본문중 "경제기획원장관"을 "재정경제원장관"으로 하고, 제6조제1항제3호, 제3항, 별표 1의 116호 사업에 대한 비교내용중 "경제기획원"을 각각 "재정경제원"으로 한다.</p>		23. 농공지구조성	정액보조	총사업비중 일부는 재정용자금으로 보조할 수 있다. 적용대상 : 1990년 1월 1일 이후에 지정된 농공지구에 대하여 적용한다.
23. 농공지구조성	정액보조	총사업비중 일부는 재정용자금으로 보조할 수 있다. 적용대상 : 1990년 1월 1일 이후에 지정된 농공지구에 대하여 적용한다.				

보조금 관리에 관한 법률	보조금 관리에 관한 법률 시행령
<p>제5조 내지 제10조 생략</p> <p>부칙 <제5454호, 1997. 12. 13.> (정부부처명칭등의변경에따른건축법등의정비에관한법률)</p> <p>이 법은 1998년 1월 1일부터 시행한다. <단서 생략></p> <p>부칙 <제5982호, 1999. 5. 24.> (정부조직법)</p> <p>제1조 (시행일) 이 법은 공포한 날부터 시행한다. <단서 생략></p> <p>제2조 생략</p> <p>제3조 (다른 법률의 개정) ①내지 ③생략</p> <p>④보조금의예산및관리에관한법률중 다음과 같이 개정한다.</p> <p>제6조제1항·제3항, 제7조제2항, 제8조제2항, 제10조제1항, 제11조제1항·제2항, 제12조제2항, 제14조, 제19조제2항 및 제21조제3항 각호외의 부분중 "재정경제원 장관"을 각각 "기획예산처장관"으로 한다.</p> <p>제15조제1항중 "재정경제원"을 "기획예산처"로 한다.</p> <p>제3조제2항, 제7조제1항·제2항·제12조제2항 및 제19조제2항중 "내무부장관"을 각각 "행정자치부장관"으로 한다.</p> <p>⑤내지 <78>생략</p> <p>제4조 내지 제5조생략</p> <p>제6조 (조직폐지 및 신설에 따른 다른 법령과의 관계) 이 법 시행당시 다른 법령에서 기획예산위원회 또는 예산청을 인용한 경우에는 기획예산처를, 기획예산위원회위원 장 또는 예산청장을 인용한 경우에는 기획예산처장관을, 기획예산위원회 또는 예산청 소속공무원을 인용한 경우에는 기획예산처소속공무원을, 공보실 또는 해외홍보과 관련하여 문화관광부를 인용한 경우에는 국정홍보처를, 공보실 또는 문화관광부장관을 인용한 경우에는 국정홍보처장을, 공보실 또는 문화관광부소속공무원을 인용한 경우에는 국정홍보처소속공무원을, 문화제와 관련하여 문화관광부 또는 문화제관리</p>	<p><287>내지 <327>생략</p> <p>부칙 <제15188호, 1996. 12. 31.></p> <p>이 영은 공포한 날부터 시행하되, 1997년도 예산부터 적용한다.</p> <p>부칙 <제15265호, 1997. 2. 1.> (농산물의생산자를위한직접지불제도시행규정)</p> <p>①(시행일) 이 영은 1997년 2월 1일부터 시행한다.</p> <p>②(다른 법령의 폐지) 보조금의예산및관리에관한법률시행령중 다음과 같이 개정한다.</p> <p>제2조중 "공업장려금교부규칙 제2조의 규정에 의한 장려금으로 한다"를 "공업장려금교부규칙 제2조의 규정에 의한 장려금과 농산물의생산자를위한직접지불제도시행규정 제3조의 규정에 의한 소득보조금으로 한다"로 한다.</p> <p>부칙 <제15703호, 1998. 2. 28.> (재정경제부와그소속기관직제)</p> <p>제1조 (시행일) 이 영은 공포한 날부터 시행한다.</p> <p>제2조 내지 제6조 생략</p> <p>제7조 (다른 법령의 개정) ①내지 ③생략</p> <p>④보조금의예산및관리에관한법률시행령중 다음과 같이 개정한다.</p> <p>제3조제3호·제4조제2항 및 제5조제3항중 "재정경제원장관"을 각각 "예산청장"으로 한다.</p> <p>제6조제1항 본문중 "재정경제원장관"을 "예산청장"으로 하고, 동항제3호 및 동조제3항중 "재정경제원"을 각각 "예산청"으로, "재정경제원장관"을 각각 "예산청장"으로 한다.</p> <p>⑤내지 ⑩생략</p> <p>부칙 <제16326호, 1999. 5. 24.> (기획예산처직제)</p> <p>제1조 (시행일) 이 영은 공포한 날부터 시행한다.</p>

보조금 관리에 관한 법률	보조금 관리에 관한 법률 시행령		
<p>국을 인용한 경우에는 문화재청을, 문화관광부장관 또는 문화재관리국장을 인용한 경우에는 문화재청장을, 문화관광부 또는 문화재관리국 소속 공무원의 인용한 경우에는 문화재청 소속 공무원을 각각 인용한 것으로 본다.</p> <p>부칙 <제6400호, 2001. 1. 29.> (정부조직법)</p> <p>제1조 (시행일) 이 법은 공포한 날부터 시행한다. <단서 생략></p> <p>제2조 생략</p> <p>제3조 (다른 법률의 개정) ①생략</p> <p>②보조금의예산및관리에관한법률중 다음과 같이 개정한다.</p> <p>제3조제2항중 "교육부장관"을 "교육인적자원부장관"으로 한다.</p> <p>③내지 <79>생략</p> <p>제4조 생략</p> <p>부칙 <제8050호, 2006. 10. 4.> (국가재정법)</p> <p>제1조 (시행일) 이 법은 2007년 1월 1일부터 시행한다. <단서 생략></p> <p>제2조 내지 제10조 생략</p> <p>제11조 (다른 법률의 개정) ①내지 ㉓생략</p> <p>㉔보조금의예산및관리에관한법률 일부를 다음과 같이 개정한다.</p> <p>제2조제7호 중 "예산회계법 제14조제1항 및 제2항"을 "「국가재정법」 제6조"로 한다.</p> <p>제4조제4항 중 "4월 30일"을 "5월 31일"로 한다.</p> <p>제39조 중 "예산회계법 제15조 및 제117조"를 "「국가재정법」 제11조 및 제99조"로 한다.</p> <p>③내지 <59>생략</p> <p>제12조 생략</p> <p>부칙 <제8852호, 2008. 2. 29.> (정부조직법)</p>	<p>제2조 및 제3조 생략</p> <p>제4조 (다른 법령의 개정) ①내지 ③생략</p> <p>④보조금의예산및관리에관한법률시행령중 다음과 같이 개정한다.</p> <p>제3조제3호, 제4조제2항, 제5조제3항 및 제6조제1항 본문중 "예산청장"을 각각 "기획예산처장관"으로 한다.</p> <p>제6조제1항제3호 및 동조제3항중 "예산청"을 각각 "기획예산처"로, "예산청장"을 각각 "기획예산처장관"으로 한다.</p> <p>⑤내지 <109>생략</p> <p>부칙 <제16523호, 1999. 8. 7.> (청소년기본법시행령)</p> <p>제1조 (시행일) 이 영은 공포한 날부터 시행한다. <단서 생략></p> <p>제2조 및 제3조 생략</p> <p>제4조 (다른 법령의 개정) ①생략</p> <p>②보조금의예산및관리에관한법률시행령중 다음과 같이 개정한다.</p> <p>별표 1 제100호를 다음과 같이 한다.</p> <table border="1"> <tr> <td>100. 청소년수련관·청소년문화의집·청소년수련원·청소년야영장·유스호스텔</td><td>30</td></tr> </table> <p>부칙 <제16682호, 1999. 12. 31.> (장애인복지법시행령)</p> <p>제1조 (시행일) 이 영은 2000년 1월 1일부터 시행한다.</p> <p>제2조 생략</p> <p>제3조 (다른 법령의 개정) ①내지 ③생략</p> <p>④보조금의예산및관리에관한법률시행령중 다음과 같이 개정한다.</p> <p>별표 1의 사업란중 제128호를 다음과 같이 한다.</p> <p>128. 장애수당·장애아동부양수당 및 보호수당</p> <p>⑤내지 ㉑생략</p>	100. 청소년수련관·청소년문화의집·청소년수련원·청소년야영장·유스호스텔	30
100. 청소년수련관·청소년문화의집·청소년수련원·청소년야영장·유스호스텔	30		

보조금 관리에 관한 법률	보조금 관리에 관한 법률 시행령
<p>제1조(시행일) 이 법은 공포한 날부터 시행한다. 다만, …〈생략〉…, 부칙 제6조에 따라 개정되는 법률 중 이 법의 시행 전에 공포되었으나 시행일이 도래하지 아니한 법률을 개정한 부분은 각각 해당 법률의 시행일부터 시행한다.</p> <p>제2조부터 제5조까지 생략</p>	<p>제4조 (다른 법령과의 관계) 이 영 시행당시 다른 법령에서 종전의 장애인복지법시행령의 규정을 인용하고 있는 경우 이 영중 그에 해당하는 규정에 있는 때에는 종전의 규정에 갈음하여 이 영의 해당 규정을 인용한 것으로 본다.</p>
<p>제6조(다른 법률의 개정) ① 부터 〈697〉 까지 생략</p> <p>〈698〉 보조금의예산및관리에관한법률 일부를 다음과 같이 개정한다.</p> <p>제3조제2항 중 "교육인적자원부장관"을 "교육과학기술부장관"으로 한다.</p> <p>제3조제2항, 제7조제1항·제2항, 제12조제2항 및 제19조제2항 중 "행정자치부장관"을 각각 "행정안전부장관"으로 한다.</p> <p>제6조제1항 전단·제3항, 제7조제2항, 제8조제2항, 제10조제1항 전단, 제11조제1항·제2항, 제12조제2항, 제14조 단서, 제15조제1항, 제19조제2항 및 제21조제3항 중 "기획예산처장관"을 각각 "기획재정부장관"으로 한다.</p> <p>〈699〉 부터 〈760〉 까지 생략</p>	<p>부칙 〈제16923호, 2000. 7. 27.〉 (아동복지법시행령)</p> <p>제1조 (시행일) 이 영은 공포한 날부터 시행한다.</p> <p>제2조 내지 제4조 생략</p> <p>제5조 (다른 법령의 개정) 보조금의예산및관리에관한법률시행령중 다음과 같이 개정한다.</p> <p>별표 1의 사업란중 제136호 및 제137호를 각각 다음과 같이 한다.</p> <p>136. 아동결연·입양기관 및 아동보호전문기관운영 지원</p> <p>137. 소년소녀가장세대보호 및 가정위탁사업 지원</p>
<p>제7조 생략</p> <p>부칙 〈제9347호, 2009. 1. 30.〉</p> <p>①(시행일) 이 법은 공포 후 3개월이 경과한 날부터 시행한다.</p> <p>②(초과액의 사용에 관한 적용례) 제31조제4항부터 제6항까지의 개정규정은 2009회 계연도에 교부되는 보조금부터 적용한다.</p>	<p>부칙 〈제17057호, 2000. 12. 29.〉</p> <p>①(시행일) 이 영은 공포한 날부터 시행한다.</p> <p>②(적용례) 이 영은 2000회계연도 예산부터 적용한다.</p> <p>부칙 〈제19030호, 2005. 8. 31.〉</p> <p>이 영은 공포한 날부터 시행한다.</p>
<p>부칙 〈제10898호, 2011. 7. 25.〉</p> <p>제1조(시행일) 이 법은 공포 후 3개월이 경과한 날부터 시행한다.</p> <p>제2조(보조사업의 수행 상황 점검 등에 관한 적용례) 제25조제3항의 개정규정은 이 법 시행 후 최초로 보조사업 또는 간접보조사업을 수행하는 보조사업자 또는 간접보조사업자부터 적용한다.</p> <p>제3조(보조금의 반환에 관한 적용례) ① 제31조제1항의 개정규정은 이 법 시행 후</p>	<p>부칙 〈제19481호, 2006. 5. 22.〉</p> <p>이 영은 공포한 날부터 시행한다.</p> <p>부칙 〈제19513호, 2006. 6. 12.〉 (고위공무원단 인사규정)</p> <p>제1조 (시행일) 이 영은 2006년 7월 1일부터 시행한다.</p>

보조금 관리에 관한 법률	보조금 관리에 관한 법률 시행령
<p>최초로 교부결정이 취소되는 보조금부터 적용한다.</p> <p>② 제31조제2항의 개정규정은 이 법 시행 후 최초로 제28조에 따라 금액을 확정하는 보조금부터 적용한다.</p> <p>제4조(다른 법률의 개정) ① 경제교육지원법 일부를 다음과 같이 개정한다.</p> <p>제12조 후단 중 "「보조금의 예산 및 관리에 관한 법률」을" "「보조금 관리에 관한 법률」"로 한다.</p> <p>② 국가균형발전 특별법 일부를 다음과 같이 개정한다.</p> <p>제44조제1항 본문 및 단서 중 "「보조금의 예산 및 관리에 관한 법률」을 각각 "「보조금 관리에 관한 법률」"로 한다.</p> <p>③ 동·서·남해안 및 내륙권 발전 특별법 일부를 다음과 같이 개정한다.</p> <p>제31조제1항 및 제3항 중 "「보조금의 예산 및 관리에 관한 법률」을 각각 "「보조금 관리에 관한 법률」"로 한다.</p> <p>④ 범죄피해자 보호법 일부를 다음과 같이 개정한다.</p> <p>제35조제3항 중 "「보조금의 예산 및 관리에 관한 법률」을" "「보조금 관리에 관한 법률」"로 한다.</p> <p>⑤ 범인세법 일부를 다음과 같이 개정한다.</p> <p>제36조제1항 중 "「보조금의 예산 및 관리에 관한 법률」을" "「보조금 관리에 관한 법률」"로 한다.</p> <p>⑥ 소득세법 일부를 다음과 같이 개정한다.</p> <p>제32조제1항 중 "「보조금의 예산 및 관리에 관한 법률」을" "「보조금 관리에 관한 법률」"로 한다.</p> <p>⑦ 식물방역법 일부를 다음과 같이 개정한다.</p> <p>제37조 본문 중 "「보조금의 예산 및 관리에 관한 법률」을" "「보조금 관리에 관한 법률」"로 한다.</p> <p>⑧ 신발전지역 육성을 위한 투자촉진 특별법 일부를 다음과 같이 개정한다.</p> <p>제30조제2항 중 "「보조금의 예산 및 관리에 관한 법률」을" "「보조금 관리에 관한 법률」"로 한다.</p>	<p>제2조 및 제3조 생략</p> <p>제4조 (다른 법령의 개정) ①내지 <104>생략</p> <p><105>보조금의 예산 및 관리에 관한 법률 시행령 일부를 다음과 같이 개정한다.</p> <p>제6조제1항제1호 본문중 "1급공무원"을 "1급 공무원 또는 고위공무원단에 속하는 일반직공무원"으로 하고, 동호 단서중 "1급공무원"을 "특별시·광역시 및 도의 경우 1급 공무원"으로 하며, 동항제3호중 "3급이상의 공무원"을 "3급 공무원 또는 고위공무원단에 속하는 일반직공무원"으로 한다.</p> <p><106>내지 <241>생략</p> <p>부칙 <제20003호, 2007. 4. 12.> (초·중등교육법 시행령)</p> <p>제1조 (시행일) 이 영은 공포한 날부터 시행한다.</p> <p>제2조 (다른 법령의 개정) ①내지 ⑩생략</p> <p>⑪보조금의 예산 및 관리에 관한 법률 시행령 일부를 다음과 같이 개정한다.</p> <p>별표 1의2 제6호중 "실업계"를 "전문계"로 한다.</p> <p>제3조 생략</p> <p>부칙 <제20491호, 2007. 12. 28.></p> <p>이 영은 2008년 1월 1일부터 시행한다.</p> <p>부칙 <제20548호, 2008. 1. 15.> (한부모가족지원법 시행령)</p> <p>제1조 (시행일) 이 영은 2008년 1월 18일부터 시행한다.</p> <p>제2조 (다른 법령의 개정) ① 보조금의 예산 및 관리에 관한 법률 시행령 일부를 다음과 같이 개정한다.</p> <p>별표 1의 사업란 중 제106호를 다음과 같이 한다.</p> <p>106. 저소득 한부모가족 지원</p> <p>별표 1의2 제102호란 및 제103호란 중 "모부자복지시설"을 각각 "한부모가족복지시설</p>

보조금 관리에 관한 법률	보조금 관리에 관한 법률 시행령
<p>⑨ 아시아문화중심도시 조성에 관한 특별법 일부를 다음과 같이 개정한다. 제48조제1항 및 제3항 중 "「보조금의 예산 및 관리에 관한 법률」을 각각 「보조금 관리에 관한 법률」로 한다.</p> <p>⑩ 자진거이용 활성화에 관한 법률 일부를 다음과 같이 개정한다. 제4조제3항 중 "보조금의 예산 및 관리에 관한 법률"을 "보조금 관리에 관한 법률"로 한다.</p> <p>⑪ 접경지역 지원 특별법 일부를 다음과 같이 개정한다. 제18조제2항 전단 중 "「보조금의 예산과 관리에 관한 법률」을 "「보조금 관리에 관한 법률」로 한다.</p> <p>⑫ 주한미군 공여구역주변지역 등 지원 특별법 일부를 다음과 같이 개정한다. 제34조제1항 전단 중 "「보조금의 예산 및 관리에 관한 법률」을 "「보조금 관리에 관한 법률」로 한다.</p> <p>⑬ 중·저준위 방사성폐기물 처분시설의 유치지역지원에 관한 특별법 일부를 다음과 같이 개정한다. 제12조 중 "「보조금의 예산 및 관리에 관한 법률」을 "「보조금 관리에 관한 법률」로 한다.</p> <p>⑭ 지방재정법 일부를 다음과 같이 개정한다. 제24조 전단 중 "「보조금의 예산 및 관리에 관한 법률」을 "「보조금 관리에 관한 법률」로 한다.</p> <p>⑮ 폐광지역 개발 지원에 관한 특별법 일부를 다음과 같이 개정한다. 제19조 중 "「보조금의 예산 및 관리에 관한 법률」을 "「보조금 관리에 관한 법률」로 한다.</p> <p>제5조(다른 법령과의 관계) 이 법 시행 당시 다른 법령에서 종전의 「보조금의 예산 및 관리에 관한 법률」 또는 그 규정을 인용한 경우에는 종전의 「보조금의 예산 및 관리에 관한 법률」 또는 그 규정을 갈음하여 이 법 또는 이 법의 해당 규정을 인용한 것으로 본다.</p>	<p>설"로 한다. ② 및 ③ 생략 제3조 생략</p> <p>부칙 <제20720호, 2008. 2. 29.> (기획재정부와 그 소속기관 직제)</p> <p>제1조(시행일) 이 영은 공포한 날부터 시행한다. 다만, 부칙 제8조에 따라 개정되는 대통령령 중 이 영의 시행 전에 공포되었으나 시행일이 도래하지 아니한 대통령령을 개정할 부분은 각각 해당 대통령령의 시행일부터 시행한다.</p> <p>제2조부터 제7조까지 생략</p> <p>제8조(다른 법령의 개정) ① 부터 ㉞ 까지 생략</p> <p>㉟ 보조금의 예산 및 관리에 관한 법률 시행령 일부를 다음과 같이 개정한다. 제3조제3호, 제4조제2항, 제5조제3항, 제6조제1항 각 호 외의 부분 및 같은 항 제3호 중 "기획예산처장관"을 각각 "기획재정부장관"으로 한다. 제6조제1항제3호 중 "기획예산처"를 "기획재정부"로 하며, 같은 조 제3항 중 "기획예산처 소속공무원중에서 기획예산처장관"을 "기획재정부 소속공무원 중에서 기획재정부 장관"으로 한다. ㊱ 부터 <68> 까지 생략</p> <p>부칙 <제20989호, 2008. 9. 8.></p> <p>이 영은 공포한 날부터 시행한다.</p> <p>부칙 <제21214호, 2008. 12. 31.> (행정안전부와 그 소속기관 직제)</p> <p>제1조(시행일) 이 영은 공포한 날부터 시행한다. <단서 생략></p> <p>제2조 부터 제4조 까지 생략</p> <p>제5조(다른 법령의 개정) ① 부터 ③ 까지 생략</p> <p>④ 보조금의 예산 및 관리에 관한 법률 시행령 일부를 다음과 같이 개정한다.</p>

보조금 관리에 관한 법률	보조금 관리에 관한 법률 시행령
<p>부칙 <제11690호, 2013. 3. 23.> (정부조직법)</p> <p>제1조(시행일) ① 이 법은 공포한 날부터 시행한다.</p> <p>② 생략</p> <p>제2조부터 제5조까지 생략</p> <p>제6조(다른 법률의 개정) ①부터 ⑨까지 생략</p> <p>⑩ 보조금 관리에 관한 법률 일부를 다음과 같이 개정한다.</p> <p>제3조제2항 중 "교육과학기술부장관"을 "교육부장관"으로 한다.</p> <p>제3조제2항, 제7조제1항·제2항, 제12조제2항 및 제19조제2항 중 "행정안전부장관"을 각각 "안전행정부장관"으로 한다.</p> <p>⑪부터 <710>까지 생략</p> <p>제7조 생략</p> <p>부칙 <제12161호, 2014. 1. 1.> (국가재정법)</p> <p>제1조(시행일) 이 법은 공포한 날부터 시행한다. <단서 생략></p> <p>제2조 생략</p> <p>제3조(다른 법률의 개정) ① 생략</p> <p>② 보조금 관리에 관한 법률 일부를 다음과 같이 개정한다.</p> <p>제4조제4항 중 "5월 31일"을 "4월 30일"로 하며, 제7조제2항 중 "6월 20일"을 "5월 20일"로 한다.</p> <p>제4조부터 제6조까지 생략</p> <p>부칙 <제12844호, 2014. 11. 19.> (정부조직법)</p> <p>제1조(시행일) 이 법은 공포한 날부터 시행한다. 다만, 부칙 제6조에 따라 개정되는 법률 중 이 법 시행 전에 공포되었으나 시행일이 도래하지 아니한 법률을 개정하는 부분은 각각 해당 법률의 시행일부터 시행한다.</p> <p>제2조부터 제5조까지 생략</p>	<p>별표 1의2 제24호란 중 "문화관광부"를 "문화체육관광부"로 한다.</p> <p>별표 2 중 "기획예산처장관"을 "기획재정부장관"으로 한다.</p> <p>⑤ 부터 <175> 까지 생략</p> <p>부칙 <제21277호, 2009. 1. 28.></p> <p>이 영은 공포한 날부터 시행한다.</p> <p>부칙 <제21450호, 2009. 4. 30.></p> <p>이 영은 공포한 날부터 시행한다.</p> <p>부칙 <제22831호, 2011. 4. 4.></p> <p>이 영은 공포한 날부터 시행한다.</p> <p>부칙 <제23264호, 2011. 10. 26.></p> <p>제1조(시행일) 이 영은 2011년 10월 26일부터 시행한다.</p> <p>제2조(다른 법령의 개정) ① 노인복지법 시행령 일부를 다음과 같이 개정한다.</p> <p>제22조제2항 및 제24조제2항 중 "보조금의 예산 및 관리에 관한 법률 시행령"을 각각 "보조금 관리에 관한 법률 시행령"으로 한다.</p> <p>② 노인장기요양보험법 시행령 일부를 다음과 같이 개정한다.</p> <p>제28조제1항제2호가목 중 "보조금의 예산 및 관리에 관한 법률 시행령"을 "보조금 관리에 관한 법률 시행령"으로 한다.</p> <p>③ 동·서·남·북해안 및 내륙권 발전 특별법 시행령 일부를 다음과 같이 개정한다.</p> <p>제36조제1항 중 "보조금의 예산 및 관리에 관한 법률 시행령"을 "보조금 관리에 관한 법률 시행령"으로 한다.</p> <p>④ 서해 5도 지원 특별법 시행령 일부를 다음과 같이 개정한다.</p> <p>제4조 본문 중 "보조금의 예산 및 관리에 관한 법률 시행령"을 "보조금 관리에 관한 법률 시행령"으로 한다.</p>

보조금 관리에 관한 법률	보조금 관리에 관한 법률 시행령
<p>제6조(다른 법률의 개정) ①부터 ⑤까지 생략</p> <p>⑥ 보조금 관리에 관한 법률 일부를 다음과 같이 개정한다.</p> <p>제3조제2항, 제7조제1항·제2항, 제12조제2항 및 제19조제2항 중 "안전행정부장관"을 각각 "행정자치부장관"으로 한다.</p> <p>⑦부터 <258>까지 생략</p> <p>제7조 생략</p> <p style="text-align: center;">부칙 <제13393호, 2015. 7. 20></p> <p>이 법은 2016년 1월 1일부터 시행한다.</p> <p style="text-align: center;">부칙 <제13931호, 2016. 1. 28></p> <p>제1조(시행일) 이 법은 공포 후 3개월이 경과한 날부터 시행한다. 다만, 제26조의3 및 제36조의2제1항제1호의 개정규정은 2017년 6월 1일부터 시행한다.</p> <p>제2조(보조사업의 존속기간에 관한 적용례 등) ① 제15조제1항의 개정규정은 이 법 시행 이후 보조금의 교부가 결정된 보조사업부터 적용한다.</p> <p>② 제15조제1항의 개정규정에도 불구하고 이 법 시행 전에 보조금을 교부받은 보조사업에 대한 존속기간은 이 법 시행일부터 다음 각 호의 구분에 따른 연도 말까지로 한다.</p> <ol style="list-style-type: none"> 1. 2012년에 보조사업 운용 평가를 받은 보조사업: 2016년 2. 2013년에 보조사업 운용 평가를 받은 보조사업: 2017년 3. 2014년에 보조사업 운용 평가를 받은 보조사업: 2018년 4. 2012년부터 2014년까지 시행한 보조사업 운용 평가 대상에서 제외된 보조사업 중 제15조제1항의 개정규정에 따른 대통령령으로 정하는 보조사업에 해당되지 아니하는 보조사업: 2016년 <p>③ 제2항 각 호에 따라 존속기간이 만료되는 보조사업은 그 존속기간이 만료되기 전에 제15조제2항의 개정규정에 따라 평가를 받아야 한다.</p>	<p>⑤ 신발전지역 육성을 위한 투자촉진 특별법 시행령 일부를 다음과 같이 개정한다.</p> <p>제24조제1항 중 "「보조금의 예산 및 관리에 관한 법률 시행령」을 "「보조금 관리에 관한 법률 시행령」"으로 한다.</p> <p>⑥ 아동복지법 시행령 일부를 다음과 같이 개정한다.</p> <p>제19조제1항 후단 중 "「보조금의 예산 및 관리에 관한 법률 시행령」을 "「보조금 관리에 관한 법률 시행령」"으로 한다.</p> <p>⑦ 아시아문화중심도시 조성에 관한 특별법 시행령 일부를 다음과 같이 개정한다.</p> <p>제38조제1항 및 제2항 중 "「보조금의 예산 및 관리에 관한 법률 시행령」을 "「보조금 관리에 관한 법률 시행령」"으로 한다.</p> <p>⑧ 영유아보육법 시행령 일부를 다음과 같이 개정한다.</p> <p>제23조제1항 중 "「보조금의 예산 및 관리에 관한 법률 시행령」을 "「보조금 관리에 관한 법률 시행령」"으로 한다.</p> <p>⑨ 대통령령 제23192호 영유아보육법 시행령 일부개정령안 일부를 다음과 같이 개정한다.</p> <p>제23조제2항 중 "「보조금의 예산 및 관리에 관한 법률 시행령」을 "「보조금 관리에 관한 법률 시행령」"으로 한다.</p> <p>⑩ 임양촉진 및 절차에 관한 특례법 시행령 일부를 다음과 같이 개정한다.</p> <p>제11조제1항 중 "「보조금의 예산 및 관리에 관한 법률 시행령」을 "「보조금 관리에 관한 법률 시행령」"으로 한다.</p> <p>⑪ 장애인복지법 시행령 일부를 다음과 같이 개정한다.</p> <p>제42조제1항 및 제44조제1항 후단 중 "「보조금의 예산 및 관리에 관한 법률 시행령」을 각각 "「보조금 관리에 관한 법률 시행령」"으로 한다.</p> <p>⑫ 장애인활동지원에 관한 법률 시행령 일부를 다음과 같이 개정한다.</p> <p>제29조 중 "「보조금의 예산 및 관리에 관한 법률 시행령」을 "「보조금 관리에 관한 법률 시행령」"으로 한다.</p> <p>⑬ 정신보건법 시행령 일부를 다음과 같이 개정한다.</p> <p>제21조제2항, 제22조제2항 및 제23조 각 호 외의 부분 중 "「보조금의 예산 및 관리에</p>

보조금 관리에 관한 법률	보조금 관리에 관한 법률 시행령
<p>제3조(정보공시에 관한 적용례) 제26조의10의 개정규정은 2017년 6월 1일 당시 수행 중인 보조사업 또는 간접보조사업에 대해서도 적용한다. <개정 2017.1.4> [시행일:2017.6.1] 제3조</p> <p>제4조(특정사업자에 대한 회계감사에 관한 적용례) 제27조의2의 개정규정은 이 법 시행일이 속하는 회계연도의 다음 회계연도부터 적용한다.</p> <p>제5조(보조사업 수행 배제 등에 관한 적용례) 제31조의2제1항 및 제2항의 개정규정은 이 법 시행 이후 보조금 또는 간접보조금의 교부 결정에 대하여 전부 또는 일부가 취소되거나 보조금 또는 간접보조금의 전부 또는 일부에 대하여 반환명령을 받는 경우부터 적용한다.</p> <p>제6조(제제부가금 부과에 관한 적용례) 제33조의2의 개정규정은 이 법 시행 이후에 발생한 위반사실을 이유로 보조금 또는 간접보조금의 반환명령을 받는 경우부터 적용한다.</p> <p>제7조(반환금과 그 밖의 채권 간의 우선순위에 관한 적용례) 제33조의3제2항의 개정규정에 따른 반환금과 그 밖의 채권 간의 우선순위는 이 법 시행 이후 발생한 채권부터 적용한다.</p> <p>제8조(중요재산의 효용증가액 등의 반환명령에 관한 적용례) 제35조제4항의 개정규정은 이 법 시행 당시 보조사업 또는 간접보조사업을 수행 중인 보조사업자 또는 간접보조사업자가 이 법 시행 이후 같은 조 제3항에 위반되는 행위를 한 경우부터 적용한다.</p> <p>제9조(중요재산에 대한 부가등기에 관한 적용례) 제35조의2의 개정규정은 이 법 시행 이후 교부받는 보조금 또는 간접보조금으로 취득하거나 효용가치가 증가한 재산부터 적용한다.</p> <p>제10조(명단 등의 공표에 관한 적용례) 제36조의2의 개정규정은 같은 개정규정 시행 이후에 발생한 위반행위를 이유로 보조사업자등이 시정명령 또는 보조금 삭감 등의 처분을 받거나 보조금 교부 결정의 취소, 보조금 또는 간접보조금의 반환명령을 받는 경우부터 적용한다.</p> <p>제11조(다른 법률의 개정) ① 국가균형발전 특별법 일부를 다음과 같이 개정한다.</p>	<p>관한 법률 시행령"을 각각 "「보조금 관리에 관한 법률 시행령」"으로 한다.</p> <p>⑭ 주민등록법 시행령 일부를 다음과 같이 개정한다.</p> <p>제3조제2항 중 "보조금의 예산 및 관리에 관한 법률 시행령"을 "「보조금 관리에 관한 법률 시행령」"으로 한다.</p> <p>⑮ 중·저준위방사성폐기물처분시설의유치지역지원에 관한 특별법 시행령 일부를 다음과 같이 개정한다.</p> <p>제28조제1항 및 같은 조 제2항 전단 중 "보조금의 예산 및 관리에 관한 법률 시행령"을 각각 "「보조금 관리에 관한 법률 시행령」"으로 한다.</p> <p>제3조(다른 법령과의 관계) 이 영 시행 당시 다른 법령에서 종전의 「보조금의 예산 및 관리에 관한 법률 시행령」 또는 그 규정을 인용한 경우에는 종전의 「보조금의 예산 및 관리에 관한 법률 시행령」 또는 그 규정을 갈음하여 이 영 또는 이 영의 해당 규정을 인용한 것으로 본다.</p> <p style="text-align: center;">부칙 <제23356호, 2011. 12. 8.> (영유아보육법 시행령)</p> <p>제1조(시행일) 이 영은 2011년 12월 8일부터 시행한다. <단서 생략></p> <p>제2조(다른 법령의 개정) ①부터 ㉔까지 생략</p> <p>㉕ 보조금 관리에 관한 법률 시행령 일부를 다음과 같이 개정한다.</p> <p>별표 1 제92호 중 "보육시설"을 "어린이집"으로 한다.</p> <p>㉖부터 <54>까지 생략</p> <p style="text-align: center;">부칙 <제23842호, 2012. 6. 7.> (노숙인 등의 복지 및 자립지원에 관한 법률 시행령)</p> <p>제1조(시행일) 이 영은 2012년 6월 8일부터 시행한다.</p> <p>제2조 및 제3조 생략</p> <p>제4조(다른 법령의 개정) ① 및 ② 생략</p> <p>③ 보조금 관리에 관한 법률 시행령 일부를 다음과 같이 개정한다.</p> <p>별표 1 제86호의 사업란을 다음과 같이 한다.</p>

보조금 관리에 관한 법률	보조금 관리에 관한 법률 시행령
<p>제44조제1항 본문 중 "제28조부터 제33조까지의 규정"을 "제28조부터 제30조까지, 제31조, 제31조의2, 제32조 및 제33조의3"으로 하고, 같은 항 단서 중 "「보조금 관리에 관한 법률」 제30조부터 제33조까지"를 "「보조금 관리에 관한 법률」 제30조, 제31조, 제31조의2, 제32조 및 제33조의3"으로 한다.</p> <p>② 국가재정법 일부를 다음과 같이 개정한다.</p> <p>제8조의2제1항제6호 중 "「보조금 관리에 관한 법률」 제15조제2항"을 "「보조금 관리에 관한 법률」 제15조제3항"으로 한다.</p> <p>③ 농어업경영체 육성 및 지원에 관한 법률 일부를 다음과 같이 개정한다.</p> <p>제7조의2제3항제1호 중 "「보조금 관리에 관한 법률」 제18조제2항 또는 제33조의2"를 "「보조금 관리에 관한 법률」 제18조제2항, 제33조 및 제33조의3"으로 한다.</p> <p>④ 산림자원의 조성 및 관리에 관한 법률 일부를 다음과 같이 개정한다.</p> <p>제65조의2제2호 중 "「보조금 관리에 관한 법률」 제33조의2제1항"을 "「보조금 관리에 관한 법률」 제33조"로 한다.</p> <p>제12조(다른 법령과의 관계) 이 법 시행 당시 다른 법령에서 종전의 규정을 인용하고 있는 경우에 이 법 가운데 그에 해당하는 규정이 있을 때에는 이 법의 해당 규정을 인용한 것으로 본다.</p> <p>부칙 <제14474호, 2016. 12. 27.> (지방세기본법)</p> <p>제1조(시행일) 이 법은 공포 후 3개월이 경과한 날부터 시행한다.</p> <p>제2조부터 제12조까지 생략</p> <p>제13조(다른 법률의 개정) ①부터 ⑭까지 생략</p> <p>⑮ 법률 제14524호 보조금 관리에 관한 법률 일부개정법률 일부를 다음과 같이 개정한다. <신설 2017.1.4></p> <p>제26조의3제1항제6호바목 중 "같은 법 제114조제1항"을 "「지방세기본법」 제86조 제1항"으로 한다.</p> <p>제14조 생략</p>	<p>86. 노숙인재활시설 및 노숙인요양시설 운영</p> <p>별표 2 제111호를 다음과 같이 한다.</p> <p>111. 노숙인 등 보호(노숙인재활시설 및 노숙인요양시설 운영)은 제외함</p> <p>부칙 <제24890호, 2013. 12. 4.> (병역법 시행령)</p> <p>제1조(시행일) 이 영은 2013년 12월 5일부터 시행한다. <단서 생략></p> <p>제2조부터 제7조까지 생략</p> <p>제8조(다른 법령의 개정) ①부터 ⑩까지 생략</p> <p>⑪ 보조금 관리에 관한 법률 시행령 일부를 다음과 같이 개정한다.</p> <p>별표 2 제108호 및 제109호를 각각 다음과 같이 한다.</p> <p>108. 사회복지부요원 인건비</p> <p>109. 업무보조 사회복지부요원 인건비</p> <p>⑬부터 ⑰까지 생략</p> <p>부칙 <제25114호, 2014. 1. 28.></p> <p>이 영은 공포한 날부터 시행한다.</p> <p>부칙 <제25478호, 2014. 7. 16.> (하수도법 시행령)</p> <p>제1조(시행일) 이 영은 2014년 7월 17일부터 시행한다.</p> <p>제2조(다른 법령의 개정) ① 및 ② 생략</p> <p>③ 보조금 관리에 관한 법률 시행령 일부를 다음과 같이 개정한다.</p> <p>별표 1 제112호의 사업란 중 "하수관거"를 "하수관로"로 한다.</p> <p>④부터 ⑦까지 생략</p>

보조금 관리에 관한 법률	보조금 관리에 관한 법률 시행령
<p>부칙 <제14476호, 2016. 12. 27.> (지방세징수법)</p> <p>제1조(시행일) 이 법은 공포 후 3개월이 경과한 날부터 시행한다. <단서 생략></p> <p>제2조 및 제3조 생략</p> <p>제4조(다른 법률의 개정) ①부터 <64>까지 생략</p> <p><65> 법률 제14524호 보조금 관리에 관한 법률 일부개정법률 일부를 다음과 같이 개정한다. <신설 2017.1.4></p> <p>제26조의3제1항제6호바목 중 "지방세기본법, 제63조"를 "지방세징수법, 제5조"로 한다.</p> <p>제5조 생략</p>	<p>부칙 <제25781호, 2014. 11. 28.> (지방재정법 시행령)</p> <p>제1조(시행일) 이 영은 2014년 11월 29일부터 시행한다. <단서 생략></p> <p>제2조 및 제3조 생략</p> <p>제4조(다른 법령의 개정) ① 및 ② 생략</p> <p>③ 보조금 관리에 관한 법률 시행령 일부를 다음과 같이 개정한다.</p> <p>제6조제2호 중 "지방재정법, 제37조에 따른 재정투·융자사업"을 "「지방재정법」 제37조에 따른 재정투자사업"으로 한다.</p> <p>④부터 ⑥까지 생략</p>
<p>부칙 <제14524호, 2017. 1. 4.></p> <p>제1조(시행일) 이 법은 공포한 날부터 시행한다. 다만, 부칙 제4조는 2017년 3월 28일부터 시행하고, 법률 제13931호 보조금 관리에 관한 법률 일부개정법률 제26조의3, 제26조의10, 제36조의2제1항제1호 및 법률 제13931호 보조금 관리에 관한 법률 일부개정법률 부칙 제3조의 개정규정은 2017년 6월 1일부터 시행한다.</p> <p>제2조(보조금통합관리망의 구축 및 자료 등의 제공에 관한 적용례) 제26조의2제2항 및 제3항, 제26조의3, 제26조의4 및 제26조의7의 개정규정은 이 법 시행 당시 이 법에 따라 보조금 또는 간접보조금을 교부받아 집행하고 있는 보조사업이나 간접보조사업에 대해서도 적용한다.</p> <p>제3조(보조금관리정보의 파기 및 보호에 관한 적용례) 제26조의5 및 제26조의6의 개정규정은 이 법 시행 당시 보조금통합관리망을 통하여 보유하고 있는 보조금관리정보에 대해서도 적용한다.</p> <p>제4조(다른 법률의 개정) ① 법률 제14474호 지방세기본법 전부개정법률 일부를 다음과 같이 개정한다.</p> <p>법률 제14474호 지방세기본법 전부개정법률 부칙 제13조에 제15항을 다음과 같이 신설한다.</p> <p>⑮ 법률 제14524호 보조금 관리에 관한 법률 일부개정법률 일부를 다음과 같이</p>	<p>부칙 <제25918호, 2014. 12. 30.> (농업소득의 보전에 관한 법률 시행령)</p> <p>제1조(시행일) 이 영은 2015년 1월 1일부터 시행한다.</p> <p>제2조 및 제3조 생략</p> <p>제4조(다른 법령의 개정) ①부터 ③까지 생략</p> <p>④ 보조금 관리에 관한 법률 시행령 일부를 다음과 같이 개정한다.</p> <p>별표 1 제15호의 사업란 중 "쌀소득보전고정직접지불"을 "농업소득보전고정직접지불"로 한다.</p> <p>⑤부터 ⑨까지 생략</p> <p>제5조 생략</p>
	<p>부칙 <제26428호, 2015. 7. 24.></p> <p>이 영은 공포한 날부터 시행한다.</p> <p>부칙 <제27113호, 2016. 4. 28.></p> <p>제1조(시행일) 이 영은 2016년 4월 29일부터 시행한다. 다만, 제11조의2의 개정규정은 2017년 6월 1일부터 시행한다.</p> <p>제2조(보조금 반환명령의 통보에 관한 적용례) 제14조의 개정규정은 이 영 시행 이후</p>

보조금 관리에 관한 법률	보조금 관리에 관한 법률 시행령
<p>개정한다.</p> <p>제26조의3제1항제6호바목 중 "같은 법 제114조제1항"을 "「지방세기본법」 제86조 제1항"으로 한다.</p> <p>② 법률 제14476호 지방세징수법 일부를 다음과 같이 개정한다.</p> <p>법률 제14476호 지방세징수법 부칙 제4조에 제65항을 다음과 같이 신설한다.</p> <p>〈65〉 법률 제14524호 보조금 관리에 관한 법률 일부개정법률 일부를 다음과 같이 개정한다.</p> <p>제26조의3제1항제6호바목 중 "「지방세기본법」 제63조"를 "「지방세징수법」 제5조"로 한다.</p> <p style="text-align: center;">부칙 〈제14839호, 2017. 7. 26.〉 (정부조직법)</p> <p>제1조(시행일) 이 법은 공포한 날부터 시행한다. 다만, 부칙 제5조에 따라 개정되는 법률 중 이 법 시행 전에 공포되었으나 시행일이 도래하지 아니한 법률을 개정한 부분은 각각 해당 법률의 시행일부터 시행한다.</p> <p>제2조부터 제4조까지 생략</p> <p>제5조(다른 법률의 개정) ①부터 ⑥까지 생략</p> <p>⑦ 보조금 관리에 관한 법률 일부를 다음과 같이 개정한다.</p> <p>제3조제2항, 제7조제1항·제2항, 제12조제3항 및 제19조제2항 중 "행정자치부장관"을 각각 "행정안전부장관"으로 한다.</p> <p>⑧부터 〈382〉까지 생략</p> <p>제6조 생략</p> <p style="text-align: center;">부칙 〈제15022호, 2017. 10. 31.〉 (주식회사 등의 외부감사에 관한 법률)</p> <p>제1조(시행일) 이 법은 공포 후 1년이 경과한 날부터 시행한다.</p> <p>제2조부터 제13조까지 생략</p> <p>제14조(다른 법률의 개정) ①부터 ⑬까지 생략</p>	<p>보조사업자 또는 간접보조사업자가 보조금수령자에게 보조금 또는 간접보조금의 반환을 명하는 경우부터 적용한다.</p> <p>제3조(기준보조율 등에 관한 적용례) 보조금 지급 대상 사업의 범위와 기준보조율에 대한 별표 1의 개정규정은 이 영 시행일이 속하는 회계연도부터 적용한다.</p> <p>제4조(신고포상금 지급에 관한 경과조치) 이 영 시행 이전에 발생한 위반사실이 이 영 시행 이후 관계 행정청이나 수사기관에 신고 또는 고발하는 경우에는 제18조제1항 및 제2항의 개정규정에도 불구하고 종전의 규정에 따른다.</p> <p>제5조(다른 법령의 개정) ① 5·18민주유공자예우에 관한 법률 시행령 일부를 다음과 같이 개정한다.</p> <p>제54조제3항 중 "「보조금의 예산 및 관리에 관한 법률」"을 "「보조금 관리에 관한 법률」"로 한다.</p> <p>② 관광진흥개발기금법 시행령 일부를 다음과 같이 개정한다.</p> <p>제3조의3 중 "「보조금의 예산 및 관리에 관한 법률」"을 "「보조금 관리에 관한 법률」"로 한다.</p> <p>③ 근로복지기본법 시행령 일부를 다음과 같이 개정한다.</p> <p>제66조 중 "「보조금의 예산 및 관리에 관한 법률」"을 "「보조금 관리에 관한 법률」"로 한다.</p> <p>④ 농업·농촌 및 식품산업 기본법 시행령 일부를 다음과 같이 개정한다.</p> <p>제7조제3호 중 "보조금의 예산 및 관리에 관한 법률"을 "보조금 관리에 관한 법률"로 한다.</p> <p>⑤ 도서개발 촉진법 시행령 일부를 다음과 같이 개정한다.</p> <p>제13조 중 "보조금의예산및관리에관한법률"을 "「보조금 관리에 관한 법률」"로 한다.</p> <p>⑥ 방송법 시행령 일부를 다음과 같이 개정한다.</p> <p>제37조 중 "보조금의 예산 및 관리에 관한 법률"을 "「보조금 관리에 관한 법률」"로 한다.</p> <p>⑦ 비상대비자원 관리법 시행령 일부를 다음과 같이 개정한다.</p> <p>제43조제1항 중 "보조금의 예산 및 관리에 관한 법률"을 "「보조금 관리에 관한 법률」"로 한다.</p>

보조금 관리에 관한 법률	보조금 관리에 관한 법률 시행령
<p>⑭ 보조금 관리에 관한 법률 일부를 다음과 같이 개정한다.</p> <p>제27조제2항 후단 및 제27조의2제1항 본문 중 "「주식회사의 외부감사의 외부감사에 관한 법률」 제3조"를 각각 "「주식회사 등의 외부감사에 관한 법률」 제2조제7호 및 제9조"로 한다.</p> <p>제27조의2제2항 전단 중 "「주식회사의 외부감사에 관한 법률」을 "「주식회사 등의 외부감사에 관한 법률」로 한다.</p> <p>⑮부터 ㉞까지 생략</p> <p>제15조 생략</p>	<p>법률"로 한다.</p> <p>⑧ 서해 5도 지원 특별법 시행령 일부를 다음과 같이 개정한다.</p> <p>제4조 단서 중 "「보조금의 예산 및 관리에 관한 법률」 제10조"를 "「보조금 관리에 관한 법률」 제10조"로 한다.</p> <p>⑨ 수질 및 수생태계 보전에 관한 법률 시행령 일부를 다음과 같이 개정한다.</p> <p>제63조제2항 중 "「보조금의 예산 및 관리에 관한 법률」을 "「보조금 관리에 관한 법률」로 한다.</p> <p>⑩ 아시아문화중심도시 조성에 관한 특별법 시행령 일부를 다음과 같이 개정한다.</p> <p>제38조제2항 중 "「보조금 관리에 관한 법률 시행령」 제9조 단서"를 "「보조금 관리에 관한 법률」 제9조제1항제2호"로 한다.</p> <p>⑪ 자유무역협정 체결에 따른 농어업인 등의 지원에 관한 특별법 시행령 일부를 다음과 같이 개정한다.</p> <p>제3조제2항 중 "「보조금 관리에 관한 법률」 제9조 각 호 외의 부분"을 "「보조금 관리에 관한 법률」 제9조제1항 각 호 외의 부분"으로 한다.</p> <p>⑫ 점령지역 지원 특별법 시행령 일부를 다음과 같이 개정한다.</p> <p>제20조 본문 중 "「보조금의 예산 및 관리에 관한 법률」 제9조 단서"를 "「보조금 관리에 관한 법률」 제9조제1항제2호"로 한다.</p> <p>⑬ 주한미군 공여구역주변지역 등 지원 특별법 시행령 일부를 다음과 같이 개정한다.</p> <p>제31조제1항 중 "「보조금의 예산 및 관리에 관한 법률」 제9조 단서"를 "「보조금 관리에 관한 법률」 제9조제1항제2호"로 한다.</p> <p>⑭ 주한미군기지 이전에 따른 평택시 등의 지원 등에 관한 특별법 시행령 일부를 다음과 같이 개정한다.</p> <p>제16조제1항 중 "「보조금의 예산 및 관리에 관한 법률」 제9조 단서"를 "「보조금 관리에 관한 법률」 제9조제1항제2호"로 한다.</p> <p>⑮ 지방교부세법 시행령 일부를 다음과 같이 개정한다.</p> <p>제12조제1항제8호 중 "「보조금 관리에 관한 법률」 제33조의2제1항"을 "「보조금 관리에 관한 법률」 제33조제1항"으로 한다.</p>

보조금 관리에 관한 법률	보조금 관리에 관한 법률 시행령
	<p>⑯ 폐광지역 개발 지원에 관한 특별법 시행령 일부를 다음과 같이 개정한다. 제24조제1항 및 같은 조 제2항 본문 및 단서 중 "「보조금의 예산 및 관리에 관한 법률」 제9조 단서"를 각각 "「보조금 관리에 관한 법률」 제9조제1항"으로 한다.</p> <p>⑰ 한국교육방송공사법 시행령 일부를 다음과 같이 개정한다. 제12조 중 "보조금의예산및관리에관한법률"을 "「보조금 관리에 관한 법률」로 한다. 제6조(다른 법령과의 관계) 이 영 시행 당시 다른 법령에서 종전의 규정을 인용하고 있는 경우에 이 영 가운데 그에 해당하는 규정이 있을 때에는 이 영의 해당 규정을 인용한 것으로 본다.</p> <p style="text-align: center;">부칙 〈제27427호, 2016. 8. 2.〉 (한국수확언어법 시행령)</p> <p>제1조(시행일) 이 영은 2016년 8월 4일부터 시행한다.</p> <p>제2조(다른 법령의 개정) ①부터 ④까지 생략</p> <p>⑤ 보조금 관리에 관한 법률 시행령 일부를 다음과 같이 개정한다. 별표 2 제68호 중 "수확통역센터"를 "한국수어통역센터"로 한다.</p> <p>⑥부터 ⑩까지 생략</p> <p style="text-align: center;">부칙 〈제27543호, 2016. 10. 18.〉</p> <p>제1조(시행일) 이 영은 2017년 1월 1일부터 시행한다.</p> <p>제2조(보조금의 예탁에 관한 적용례) 제7조의2의 개정규정은 이 영 시행 이후 보조금 또는 간접보조금 예산을 교부하는 경우부터 적용한다.</p> <p style="text-align: center;">부칙 〈제28011호, 2017. 5. 8.〉</p> <p>제1조(시행일) 이 영은 공포한 날부터 시행한다. 다만, 대통령령 제27113호 보조금 관리에 관한 법률 시행령 일부개정령 제11조의2의 개정규정은 2017년 6월 1일부터 시행한다.</p> <p>제2조(기준보조율에 관한 적용례) 별표 1 제112호의 개정규정은 이 영 시행일이 속하는</p>

보조금 관리에 관한 법률	보조금 관리에 관한 법률 시행령
	<p>회계연도부터 적용한다.</p> <p>부칙 〈제28696호, 2018. 3. 13.〉</p> <p>이 영은 공포한 날부터 시행한다.</p> <p>부칙 〈제29181호, 2018. 9. 18.〉 (공무원연금법 시행령)</p> <p>제1조(시행일) 이 영은 2018년 9월 21일부터 시행한다.</p> <p>제2조부터 제23조까지 생략</p> <p>제24조(다른 법령의 개정) ①부터 ⑬까지 생략</p> <p>⑭ 보조금 관리에 관한 법률 시행령 일부를 다음과 같이 개정한다.</p> <p>별표 4 법 제26조의3제1항제8호 관련문의 요청 자로 또는 정보란 제27호 중 "공무원연금법" 제42조에 따른 장기급여"를 "「공무원연금법」 제28조에 따른 급여 및 「공무원재해보상법」 제8조제3호·제5호에 따른 장해급여·재해유족급여"로 한다.</p> <p>⑮부터 ㉓까지 생략</p> <p>제25조 생략</p> <p>부칙 〈제29269호, 2018. 10. 30.〉 (주식회사 등의 외부감사에 관한 법률 시행령)</p> <p>제1조(시행일) 이 영은 2018년 11월 1일부터 시행한다.</p> <p>제2조부터 제9조까지 생략</p> <p>제10조(다른 법령의 개정) ①부터 ⑱까지 생략</p> <p>⑲ 보조금 관리에 관한 법률 시행령 일부를 다음과 같이 개정한다.</p> <p>제12조의2제3항 중 "「주식회사의 외부감사에 관한 법률」 제3조"를 "주식회사 등의 외부감사에 관한 법률" 제2조제7호"로 한다.</p> <p>제12조의3제3항 중 "「주식회사의 외부감사에 관한 법률」 제5조"를 "주식회사 등의 외부감사에 관한 법률" 제16조"로 한다.</p> <p>⑳부터 〈51〉까지 생략</p>

보조금 관리에 관한 법률	보조금 관리에 관한 법률 시행령
	<p data-bbox="204 965 236 1115">제11조 생략</p> <p data-bbox="300 427 331 824">부칙 <제29303호, 2018. 11. 27.></p> <p data-bbox="363 546 395 1115">제1조(시행일) 이 영은 공포한 날부터 시행한다.</p> <p data-bbox="403 141 483 1115">제2조(보조금 지급 대상 사업에 관한 적용례) 별표 2 제81호의 개정규정은 2019회계연도부터 적용한다.</p> <p data-bbox="499 141 619 1115">제3조(보조금 지급 대상 사업에 관한 경과조치) 이 영 시행 전에 종전의 별표 2 제81호에 따라 확정된 예산에 대해서는 별표 2 제81호의 개정규정에도 불구하고 2018년 12월 31일까지 종전의 규정에 따른다.</p> <p data-bbox="683 427 715 824">부칙 <제29395호, 2018. 12. 18.></p> <p data-bbox="730 282 762 943">(지방분권 강화를 위한 20개 법령의 일부개정에 관한 대통령령)</p> <p data-bbox="794 152 826 1115">이 영은 공포한 날부터 시행한다. 다만, 제9조는 2019년 1월 1일부터 시행한다.</p>

[별표 1] <개정 2018. 12. 18.>

보조금 지급 대상 사업의 범위와 기준보조율

(제4조제1항 본문 관련)

사업	기준보조율(%)	비고
1. 일반여권 발급	100	
2. 119구조장비 확충	50	
3. 민방위 교육훈련 및 시설·장비 확충	30	
4. 재해 위험지역 정비	50	
5. 소하천 정비	50	
6. 농어업기반 정비	80	
7. 배수 개선	100	
8. 방조제 개·보수		
가. 국가관리	100	
나. 지방관리	50	
9. 가뭄대비 농업용수 개발	80	
10. 토양개량사업	70	
11. 가축분뇨처리시설 지원		
가. 정착촌 구조개선	50	
나. 개별시설	20	
다. 공동자원화시설 퇴비화(堆肥化)·액비화(液肥化) 시설	40	
라. 공동자원화시설(에너지화시설)	50	
12. 농어촌자원 복합산업화 지원	50	농공단지조성 지원 사업은 정액 보조
13. 연근해어선 감축(減隻)	연안: 80 근해: 100	
14. 농기계임대사업	50	
15. 농업소득보전고정직접지불	100	
16. 유기질비료 지원	정액	
17. 농어업인 영유아 양육비 지원	50	
18. 소규모 바다목장	50	
19. 농가경영안정 재해 대책비(공공시설)	국가관리: 100 지방관리: 50	
	한국농어촌공사관리: 70	

사업	기준보조율(%)	비고
20. 풋거름 작물 종자대금	50	
21. 친환경농업기반 구축		
가. 친환경농업지구 조성	30	
나. 광역친환경 농업단지 조성	계속: 40 신규: 30	
22. 광역클러스터 활성화	50	
23. 농산물유통 개선	40	
24. 공단폐수종말처리시설	수도권: 50 그 밖의 지역: 70	수도권(「수도권정비계획법」 제2조제1호에 따른 수도권을 말한다)은 수익자부담 50% 「산업입지 및 개발에 관한 법률 시행령」 제3조제2항제1호에 따른 농어촌지역의 구분에 따라 지원
25. 농공단지폐수종말처리시설	일반: 50 추가: 70 우선: 100	서울특별시·광역시는 공동시설만 지원하고, 시·군의 단독시설 및 도서지역의 매립시설은 30% 지원
26. 폐기물 처리시설	서울특별시: 30 광역시: 40	
27. 삭제 <2016.4.28.>	시·군 및 도서지역: 50	
28. 상수도시설 확충 및 관리	70	
29. 농어촌폐기물 종합처리시설	정액	
30. 비위생매립지 정비	50	
31. 하수처리장 확충		
가. 광역시	10	
나. 광역시(종인처리시설)	50	
다. 시지역(을 이상)	50	
라. 군지역(면 이하)	70	
마. 주한미군공여구역, 방폐장 주변지역	80	
32. 분뇨처리시설 확충	50	
33. 농어촌마을 하수도 정비	70	
34. 하수처리수 재이용사업	광역시: 30 도청소재지: 50 일반 시·군: 70	

사업	기준보조율(%)	비고
35. 기축본노공공처리시설 설치 가. 광역시 나. 광역시(군지역) 다. 시·군·구 라. 지역단위 통합관리 센터(전지역)	60 80 80 70	공사비만 해당(용지보상비 제외)
36. 국가지원 지방도 건설	정액	
37. 삭제 <2018. 12. 18.>		
38. 경전철 건설	정액	
39. 항만배후도로 건설	정액	
40. 해양 및 수자원 관리	50	내역사업 중 연안보전사업은 보조율 70%
41. 대중교통 지원	90	내역사업 중 화물차공영차고지 건설 지원 사업은 70%
42. 지역거점 조성 지원	100	내역사업 중 혁신도시 비즈니스 센터 지원사업은 보조율 50%
43. 화물자동차 휴게소 건설 지원	30	
44. 지방하천 정비	50	
45. 해양보호구역 관리	70	
46. 도시철도 건설	서울: 40 지방: 60	민간투자 경량전철건설사업은 제외
47. 산림병해충 방제 가. 약제대금 나. 기타	100 50 40	
48. 산불방지 시설 장비 확충 및 운영		
49. 조림사업(造林事業) 가. 장기수(長期樹) 나. 큰나무	60 50	
50. 숲 가꾸기	50	
51. 사방사업	70	
52. 산림휴양·녹색공간 조성	50	
53. 임산물(林産物) 유통구조 개선	50	
54. 임산물 생산기반 정비	20	
55. 산림경영지원 육성	80	

사업	기준보조율(%)	비고
56. 임도시설	70	
57. 산림서비스 증진	50	
58. 농업전문인력 양성교육	50	
59. 시·군농업기술센터 육성·운영 및 시설장비 보강	50	
60. 원원종(原原種) 및 원종 생산	100	
61. 지역농촌지도사업 활성화	50	
62. 지역전략작목 산학연 협력사업	100	
63. 지역농업특성화기술 지원	50	
64. 문화시설 확충 및 운영	40	문화회관 건립지원 사업은 정액 보조, 농어촌 공공도서관 건립사업은 보조율 80%, 용지매입비 제외
65. 관광자원 개발	50	용지매입비 제외
66. 전국체육대회 운영	50	
67. 국제경기대회(동계대회 포함) 지원 가. 도로(동계) 나. 경기장	50(70) 30	
68. 체육진흥시설 지원	30	용지매입비 제외
69. 전국체전시설 지원	30	용지매입비 제외
70. 청소년시설 확충	서울: 30 지방: 70 ~ 88	지방은 재정자주도(財政自主度)에 따라 차등 지원
71. 지역문화산업 육성 지원	50	
72. 문화유산 관광자원화	50	
73. 국가지정문화재 보수·정비	70	
74. 지방의료원 기능 강화	50	
75. 선천성대사이상검사 및 소아환자 관리	서울: 30 지방: 50	
76. 한센환자 보호시설 운영	서울: 50 지방: 70	
77. 한센양로자 지원	50	
78. 국가예방접종 실시	서울: 30 지방: 50	
79. 방과 후 돌봄서비스	서울: 30	

사업	기준보조율(%)	비고
80. 기초생활보장수급자 생계급여	지방: 50 서울: 50 지방: 80	해당 회계연도의 전전년도 최종 예산에서 가. 사회복지비 지수가 25이상 이면서 재정자주도가 80미만인 기초자치단체는 10%p 인상 나. 사회복지비 지수가 20미만 이면서 재정자주도가 85이상인 기초자치단체는 10%p 인하
81. 기초생활보장수급자 주거급여	서울: 50 지방: 80	해당 회계연도의 전전년도 최종 예산에서 가. 사회복지비 지수가 25이상 이면서 재정자주도가 80미만인 기초자치단체는 10%p 인상 나. 사회복지비 지수가 20미만 이면서 재정자주도가 85이상인 기초자치단체는 10%p 인하
82. 기초생활보장수급자 자활급여	서울: 50 지방: 80	해당 회계연도의 전전년도 최종 예산에서 가. 사회복지비 지수가 25이상 이면서 재정자주도가 80미만인 기초자치단체는 10%p 인상 나. 사회복지비 지수가 20미만 이면서 재정자주도가 85이상인 기초자치단체는 10%p 인하
83. 기초생활보장수급자 재산급여·장제급여	서울: 50 지방: 80	해당 회계연도의 전전년도 최종 예산에서 가. 사회복지비 지수가 25이상 이면서 재정자주도가 80미만인 기초자치단체는 10%p 인상 나. 사회복지비 지수가 20미만 이면서 재정자주도가 85이상인 기초자치단체는 10%p 인하

사업	기준보조율(%)	비고
84. 기초생활보장수급자 교육급여	서울: 50 지방: 80	해당 회계연도의 전전년도 최종 예산에서 가. 사회복지비 지수가 25이상 이면서 재정자주도가 80미만인 기초자치단체는 10%p 인상 나. 사회복지비 지수가 20미만 이면서 재정자주도가 85이상인 기초자치단체는 10%p 인하
85. 기초생활보장수급자 의료급여	서울: 50 지방: 80 서울: 50 지방: 70 서울: 50 지방: 80 서울: 50 지방: 70	
86. 노숙인재활시설 및 노숙인요양시설 운영	서울: 50	
87. 장애인 의료비, 장애인 자녀 학비 지원	서울: 50 지방: 80	
88. 장애수당·장애아동수당	서울: 50 지방: 70	
89. 영유아보육료 및 가정양육수당 지원	서울: 35 지방: 65	해당 회계연도의 전전년도 최종예산에서 가. 사회복지비 지수가 25이상 이면서 재정자주도가 80미만인 기초자치단체는 10%p 인상 나. 사회복지비 지수가 20미만 이면서 재정자주도가 85이상인 기초자치단체는 10%p 인하
90. 저소득 한부모가족 지원	서울: 50 지방: 80	
91. 사회복지보장시설 및 장비 지원	50	재가노인복지시설 개수·보수 제외 용지매입비 제외
92. 어린이집 기능 보장	50	「국민기초생활 보장법」에 따른 보장시설의 신축·증축·개축만 해당(용지매입비 제외)
93. 화장시설 봉안시설·자연장지· 화장로	70	용지매입비 제외 화장로 개수·보수는 50%

사업	기준보조율(%)	비고
94. 긴급복지지원	서울: 50 지방: 80	해당 회계연도의 전전년도 최종 예산에서 가. 사회복지비 지수가 25이상 이면서 재정자립도가 80미만인 기초자치단체는 10%p 인상 나. 사회복지비 지수가 20미만 이면서 재정자립도가 85이상인 기초자치단체는 10%p 인하 서울특별시시는 그 외 지방자치 단체의 3분의 2 수준으로 지원
95. 보육돌봄서비스, 육아 종합지원서비스 제공, 어린이집 교원 양성 지원, 어린이집 지원 및 공공형어린이집	서울: 20 지방: 50	
96. 아동통합서비스 지원·운영	정액	
97. 장애인활동 지원	서울: 50 지방: 70	
98. 장애인연금	서울: 50 지방: 70	성장촉진지역: 80 사업비의 3분의2
99. 지역자율형사회서비스 투자사업	서울: 50 지방: 70	
100. 농어촌보건소 등 이전·신축	80	
101. 농어민 지역실업자 직업훈련	75	
102. 사회적기업 육성	50	내역사업 중 사업개발비지원사업은 70%
103. 지방과학문화시설 확충사업	100	
104. 가족관계등록사무	50	
105. 위험도로구조 개선	50	
106. 교통사고 잦은 곳 개선	50	회전교차로 설치 시범사업은 정액 지원
107. 어린이 보호구역 개선	50	
108. 안전한 보행환경 조성	50	
109. 지역특성화산업 육성 지원	50	
110. 전통시장 및 중소기업물류기반 조성	60	

사업	기준보조율(%)	비고
111. 경제자유구역 기반시설	50	가. 개량(교체·보수)의 경우 광역시: 20%, 도청 소재지는 30%, 시·군은 50% 나. 특별자치시와 특별자치도는 도청 소재지의 기준보조율에 따른다.
112. 하수관로 정비	광역시: 30 도청 소재지: 50 시·군: 70	
113. 비점오염저감사업	일반: 50 비점오염원관리지역: 70	
114. 우수저류시설 설치	50	
115. 장애유형별 거주시설 운영	서울 50 지방 70	기획재정부장관이 수립한 예산안 편성지침에 대상사업 명칭과 기준보조율을 분명하게 밝히거나 매년 예산으로 정한다.
116. 중증장애인 거주시설 운영	서울 50 지방 70	
117. 장애영유아 거주시설 운영	서울 50 지방 70	
118. 양로시설 운영	서울 50 지방 70	
119. 정신요양시설 운영	서울 50 지방 70	사업 수행의 근거 법령·성격에 따라 정률 (100%, 80%, 70%, 50%, 40%, 30%, 20%) 또는 정액 보조
120. 아동보호전문기관 설치 및 운영	50	
121. 학대아동보호쉼터 설치 및 운영	40	
122. 그 밖에 국가와 지방자치단체 상호 간에 이해관계가 있고 보조금의 교부가 필요한 사업		

[별표 2] <개정 2018. 11. 27.>

보조금 지급 제외 사업(제4조제1항 단서 관련)

	사업
1.	초·중등학교 학생 중식 지원
2.	초·중등학교 인터넷통신비
3.	민간개발소프트웨어
4.	사이버 가정학습
5.	일반계 고교 직업교육
6.	전문계 고교 확충 등(경상)
7.	지역평생교육센터 운영
8.	학력인정 평생교육시설(경상)
9.	주요 교육정책 홍보
10.	교육정보화우수기관 지원
11.	실업계 고교 확충 등(자본)
12.	학력인정 평생교육시설(자본)
13.	농어촌 실업계 고교 학과 개편
14.	저소득층 고교생자녀 학비 지원
15.	중학교학력 인정시설 수업료 지원
16.	지방자치단체 공공근로사업
17.	공공자금관리기금 이차보전(利差補填)
18.	지역정보화 지원
19.	자전거도로 정비
20.	전통향교문화 전승 보존
21.	공공도서관 운영
22.	농어촌공공도서관 지원(자료 구입)
23.	문화의 집 조성
24.	장애인편의시설 설치(중견 문화체육관광부 사업)
25.	문화시설 운영평가 인센티브
26.	관리책임자대회
27.	예술창작스튜디오 조성
28.	유명예술인 기념조형물 설치
29.	조각공원 조성
30.	통영국제음악제
31.	문화학교 운영

사업

32. 지방문화원 사업활동 지원
33. 지역별 특성화 사업
34. 문화인물 기념사업
35. 노량해전 재현
36. 문화의 거리 조성
37. 조선통신사행렬 재현
38. 근대문인 탄생 100주년 기념
39. 예술창작공간 조성
40. 찾아가는 문화 활동 지원
41. 공주미술품
42. 청소년문화의 집(리모델링만 해당함)
43. 청소년상담실 운영
44. 자영농과생 급식비 지원
45. 농업인자녀 학자금 지원
46. 농가도우미 지원
47. 여성농업인센터 운영
48. 농촌 PC 보내기 사업
49. 농산물유통시설 보완
50. 지방자치단체 종자 보급
51. 시·도 수리계 수리시설 관리
52. 농업인 홈페이지 구축
53. 삭제 <2015.7.24.>
54. 사회복귀시설 운영
55. 공공보건인력 개발
56. 공공보건사업
57. 대도시 방문보건사업
58. 지역봉사사업
59. 장애인복지관 운영
60. 장애인 재가복지센터 운영
61. 장애인 주간보호시설 운영
62. 장애인 단기보호시설 운영
63. 공동생활가정 운영
64. 의료재활시설 운영
65. 장애인체육관 운영

사업	
66.	시각장애인 심부름센터 운영
67.	시각장애인 재활지원센터 운영
68.	청각장애인 한국수어통역센터 운영
69.	지적장애인 자립지원센터 운영
70.	장애인 해피콜봉사센터 운영
71.	장애인특별운송사업(운영비)
72.	편의시설 설치 시민 촉진단
73.	청각장애아동 달팽이관수술 지원
74.	여성장애인 가사도우미 지원
75.	장애인생활시설(장애인유형별 거주시설, 중증장애인 거주시설 및 장애인유아거주시설은 제외한다) 운영
76.	장애인직업재활시설 운영
77.	장애인복지관 기능 보강
78.	장애인체육관 기능 보강
79.	장애인 지역사회재활시설 차량 지원
80.	장애인생활시설 치과유닛
81.	경로당 운영(경로당 냉·난방비 및 양곡비 지원은 제외한다)
82.	경로당 활성화 지원
83.	경로식당 무료급식
84.	저소득 재가노인 식사 배달
85.	노인건강진단
86.	치매상담센터 운영
87.	노인일거리 마련 사업
88.	지역사회 시니어클럽 운영
89.	재가노인복지시설 운영
90.	노인시설(양로시설은 제외한다) 운영
91.	노인복지회관 신축
92.	아동시설 운영
93.	결연기관 운영
94.	임양기관 운영
95.	삭제 <2015.7.24.>
96.	가정위탁지원센터 운영
97.	소년소녀가장 지원
98.	가정위탁양육 지원
99.	퇴소아동 자립정착금

사업	
100.	결식아동 급식
101.	삭제 <2015.7.24.>
102.	한부모가족복지시설의 운영
103.	한부모가족복지시설 퇴소자 자립정착금
104.	미혼모 증간의 집 운영
105.	사회복지관 운영
106.	재가복지봉사센터 운영
107.	사회복지전담공무원 인건비
108.	사회복무요원 인건비
109.	업무보조 사회복지요원 인건비
110.	푸드뱅크 운영장비 지원
111.	노숙인 등 보호(노숙인재활시설 및 노숙인요양시설 운영은 제외함)
112.	직방생활자 지원
113.	중소도시보건소 신축
114.	지체장애인의시설 지방센터 운영
115.	장애인정보화지원센터 운영
116.	노인복지회관 운영
117.	재가노인복지시설 개수·보수
118.	결연기관 PC 구입비
119.	사회복지관 기능 보강
120.	축산폐수공공처리시설 이차보전
121.	노후수도관 개량사업 이차보전
122.	하수처리장 이차보전
123.	재활용기반시설 이차보전
124.	나눔장터생활문화 정착 지원
125.	근로자종합복지관 운영
126.	시·도 주최 여성주관사업 지원
127.	여성인력개발센터 운영
128.	버스운송사업 재정 지원
129.	선계획 후개발 국토이용체계
130.	산업단지문화재 조사비
131.	환승주차장 건설
132.	버스공영차고지 건설
133.	벽지노선(僻地路線) 손실보상

[별표 3] <개정 2011.10.26>

차등보조율의 적용기준(제5조제1항 관련)

차등보조율을 적용하는 기준은 다음의 지표와 보조사업 해당 지역의 발전도 및 국가재정 사정 등을 고려하여 매년 기획재정부장관이 정한다.

지표	산식 및 사용자료 등
1. 재정자주도	<p>가. 계산식: $\{(\text{지방세수입} + \text{세외수입} + \text{지방교부세} + \text{재정보조전금} + \text{조정교부금}) / \text{일반회계 예산규모}\} \times 100$</p> <p>나. 자료는 해당 회계연도의 전전연도의 최종 예산상의 재정자주도를 사용한다.</p>
2. 분야별 재정지출 지수	<p>가. 계산식: $\{ \text{분야별 세출예산 순계(純系) 규모(일반회계+특별회계)} / \text{세출예산 순계 규모(일반회계+특별회계)} \} \times 100$</p> <p>나. 분야별 세출예산은 지방자치단체 세출예산의 기능 분류에 따른 13개 분야(일반공공행정, 공공질서 및 안전, 교육, 문화 및 관광, 환경보호, 사회복지, 보건, 농림해양수산, 산업·중소기업, 수송 및 교통, 국토 및 지역개발, 과학기술, 예비비 및 기타) 각각의 예산 규모를 말한다.</p> <p>다. 자료는 해당 회계연도의 전전연도의 최종 예산상의 분야별 재정지출 지수를 사용한다.</p>

사업

134. 오지(奧地)·도서(島嶼) 공영버스 지원
135. 김 유기산처리제 구입
136. 불가사리 구제(驅除)
137. 자영수산물 급식비 지원
138. 장보고축제
139. 담수어 첨단양식장 시설
140. 내수면환경조사, 어도시설(魚道施設) 등 지원
141. 내수면시험장 개수·보수
142. 연어 치어(稚魚) 방류
143. 재래어종 치어 방류
144. 수산물유통시설 보완
145. 수산물 위생안전
146. 잔류물질 통제계획 이행
147. 수출주력상품 개발
148. 국제수산물업전(부산광역시)
149. 양식기반시설
150. 마을어장 개발
151. 현충시설(顯忠施設)
152. 시·도 무형문화재 공개행사
153. 시·도 지정문화재 보수·정비
154. 과학영농기술 현장문제해결기술 개발비 지원
155. 원격영농상담시스템
156. 도 농업기술원 정보전산화사업
157. 친환경 화장실
158. 개발기술소독사업 및 지역특성화사업
159. 영농4H시범 영농사업
160. 농촌지도기관 정보인프라 지원
161. 보호수(保護樹) 정비
162. 임산물 유통·가공
163. 인권교육시범학교 운영

보조금통합관리망을 통한 제공요청 대상 자료 또는 정보의 범위
(제10조의5 관련)

구분	요청 자료 또는 정보
법 제26조의3제1항제6호 가목 관련	1. 「부가가치세법」 제55조에 따른 부동산임대공급가액명세서
	2. 「법인세법」 제60조에 따른 재무상태표, 포괄손익계산서 및 이익잉여금처분계산서
	3. 「법인세법」 제119조에 따른 주식등변동상황명세서
	4. 「소득세법」 제14조에 따른 종합소득금액
	5. 「소득세법」 제24조에 따른 총수입금액
	6. 「소득세법」 제164조에 따른 지급명세서의 제출자료
법 제26조의3제1항제8호 관련	1. 「고용보험법」 제4조에 따른 실업급여, 육아휴직 급여 및 출산전후휴가 급여 지급에 관한 자료
	2. 「고용보험법」 제20조부터 제26조까지의 규정에 따른 지원과 관련된 보조금 지급에 관한 자료
	3. 「고용보험법」 제21조에 따른 근로자의 휴직정보
	4. 「국가기술표준법」 제7조에 따른 국가기술표준 취득자 정보
	5. 「사립학교교직원 연금법」 제33조에 따른 장기급여 지급에 관한 자료
	6. 「독립유공자예우에 관한 법률」 제11조, 「국가유공자 등 예우 및 지원에 관한 법률」 제11조 및 「보훈보상대상자 지원에 관한 법률」 제10조에 따른 보훈급여금 지급에 관한 자료
	7. 「고엽제후유의증 등 환자지원 및 단체설립에 관한 법률」 제7조의3에 따른 수당 지급에 관한 자료
	8. 「참전유공자예우 및 단체설립에 관한 법률」 제6조에 따른 참전명예수당 지급에 관한 자료
	9. 「에너지 및 자원사업 특별회계법 시행령」 제3조제1항제10호의2에 따른 자원사업 중 기획재정부장관이 정하여 고시하는 사업에 관한 자료

구분	요청 자료 또는 정보
10. 「국가유공자 등 예우 및 지원에 관한 법률」 제25조, 「5.18민주유공자예우에 관한 법률」 제16조, 「보훈보상대상자 지원에 관한 법률」 제25조, 「특수임무유공자 예우 및 단체설립에 관한 법률」 제15조에 따른 보훈대상자 교육비 지원에 관한 자료	11. 「제대군인지원에 관한 법률」 제19조에 따른 제대군인 사회복귀 지원에 관한 자료
	12. 「군인연금법」 제21조에 따른 퇴역연금 지급에 관한 자료
	13. 「상가건물 임대차보호법」 제4조에 따른 확정일자 부여에 관한 자료
	14. 「건축법」 제38조에 따른 건축물대장
	15. 「공간정보의 구축 및 관리 등에 관한 법률」 제2조에 따른 지적공부
	16. 「자동차관리법」 제5조에 따른 자동차 등록정보
	17. 「농업·농촌 및 식품산업 기본법」 제39조에 따른 자금지원과 관련된 보조금 지급에 관한 자료
	18. 「농어업경영체 육성 및 지원에 관한 법률」 제4조에 따른 농업경영체 등록에 관한 정보
	19. 「상업등기법」 제2조에 따른 등기기록
	20. 「국민체육진흥법」 제22조에 따른 저소득층의 체육활동 지원에 관한 자료
	21. 「문화예술진흥법」 제15조의4에 따른 문화이용권 지급에 관한 자료
	22. 「별정우체국법」 제24조에 따른 장기급여 지급에 관한 자료
	23. 「출입국관리법」 제88조에 따른 출입국에 관한 자료
	24. 「장사 등에 관한 법률」 제33조의3에 따른 사망자정보
	25. 「장애인복지법」 제32조에 따른 장애인 등록정보
	26. 「의료급여법」 제3조의 수급권자에 대한 보조금 지급에 관한 자료
	27. 「공무원연금법」 제28조에 따른 급여 및 「공무원 재해보상법」 제8조제3호·제5호에 따른 장해급여·재해유족급여 지급에 관한 자료

[별표 5] <개정 2017. 5. 8.>

제재부가금의 부과기준(제14조의2제1항 관련)

1. 제재부가금은 반환해야 하는 보조금 또는 간접보조금 금액에 다음 표에서 정하는 제재부가금 부과율을 곱하여 산정한다.

제재부가금 부과사유 및 부과대상자	위반행위	제재부가금 부과율
가. 법 제33조의2제1항제1호의 사유에 해당하는 보조사업자	1) 거짓 신청이나 그 밖의 부정한 방법으로 보조금을 교부받은 경우	500%
	2) 보조금을 다른 용도에 사용한 경우	300%
	3) 법령, 보조금 교부 결정의 내용 또는 법령에 따른 중앙관서의 장의 처분을 위반한 경우	200%
나. 법 제33조의2제1항제1호의 사유에 해당하는 간접보조사업자	1) 거짓 신청이나 그 밖의 부정한 방법으로 간접보조금을 교부받은 경우	500%
	2) 간접보조금을 다른 용도에 사용한 경우	300%
	3) 법령을 위반한 경우	200%
다. 법 제33조의2제1항제2호의 사유에 해당하는 보조금수령자	1) 거짓이나 그 밖의 부정한 방법으로 보조금 또는 간접보조금을 지급받은 경우	500%
	2) 보조금 또는 간접보조금의 지급 목적과 다른 용도에 사용한 경우	300%
	3) 보조금 또는 간접보조금을 지급받기 위한 요건을 갖추지 못한 경우	100%

2. 부과권자는 제재부가금 부과대상자가 보조금 또는 간접보조금을 다른 용도에 사용하거나 법령, 보조금 교부결정의 내용 또는 법령에 따른 중앙관서의 장의 처분에 위반한 경우로서 그 행위가 경미한 부주의에 해당하는 경우에는 제1호에 따라 산정된 제재부가금의 2분의 1 범위에서 그 금액을 줄일 수 있다.
3. 부과권자는 보조금 수령자가 보조금 또는 간접보조금을 지급받기 위한 요건을 갖추지 못한 위반행위가 해당 보조금 수령자의 책임 없는 사유로 인한 경우에는 제1호에 따라 산정된 제재부가금의 전부 또는 일부를 면제할 수 있다.

구분	요청 자료 또는 정보
28. 「국가를 당사자로 하는 계약에 관한 법률」 제7조 및 「지방자치단체를 당사자로 하는 계약에 관한 법률」 제9조에 따른 경쟁입찰 참가자격정보	
29. 「국가를 당사자로 하는 계약에 관한 법률」 제27조, 「지방자치단체를 당사자로 하는 계약에 관한 법률」 제31조, 「공공기관의 운영에 관한 법률」 제39조 및 「지방공기업법」 제64조의2에 따른 부정당 제재정보	
30. 「중소기업기본법」 제2조 및 제20조의2에 따른 중소기업 등록정보	
31. 「어선법」 제13조에 따른 어선 등록정보	
32. 「지방자치법」 제9조에 따라 지방자치단체가 처리하는 행정처분에 관한 자료	
33. 「주민등록법」 제28조에 따른 주민등록전산정보 중 성명, 주민등록번호, 주소, 세대주와의 관계, 세대원 성명 및 세대원 주민등록번호	
34. 「조세특례제한법」 제100조의27에 따른 자녀장려금 지급에 관한 자료	
35. 「외국인근로자의 고용 등에 관한 법률」 제17조에 따른 외국인근로자의 고용관리에 관한 자료	
36. 「농어촌주민의 보건복지 증진을 위한 특별법」 제27조에 따른 국민건강 보험료 및 같은 법 제31조에 따른 국민연금보험료 지원에 관한 자료	
37. 「농업소득의 보전에 관한 법률」 제12조에 따른 변동직접지불금 지급에 관한 자료	
38. 「국민연금법」 제19조의2 및 「고용보험법」 제55조의2에 따른 연금보험료 지원에 관한 자료	
39. 「국민연금법」 제100조의3에 따른 연금보험료 지원에 관한 자료	
40. 「고용보험 및 산업재해보상보험의 보험료 징수 등에 관한 법률」 제21조에 따른 고용보험료 지원에 관한 자료	
41. 그 밖에 보조금의 증복·부정 수급 방지를 위하여 운영기관 협의회의 심의를 거쳐 기획재정부장관이 정하는 자료 또는 정보	

2019년도 연안정비사업 실무편람

2018년 12월 일 인쇄

2018년 12월 일 발행

발행처 : 해양수산부 해양정책실 해양산업정책관 연안계획과
[30110] 세종특별자치시 다솜2로 94 정부세종청사 5동
Tel (044)200-5260~9, Fax (044)200-5259

인쇄처 : (주)경성문화사 Tel : (044)864-5577

